BIBLIOTECA CENTRALĂ „ASOCIAȚIUNII" SIBIU

Taxa poştală plătită în numerar conform aprobării Dir. generale p. T. T. nr. 21.464/933

2 LEI

# UNIVERSUL SPORT

8 PAGINI

330-1940

Redacţia şi Administraţia: Palatul „UNIVERSUL" str. Brezoianu 23—25. Telefon Centrala 3.30.10; Redacţia 5.72.51 Redactor responsabil EUGEN DUMITRESCU

Proprietar: „Universul" S. A. Adm.-delegat: STELIAN POPESCU înscris sub No. 167 Trib. Ilfov

Nr. 330. — Anul III BUCUREŞTI.—Duminică 1 Decembrie 1940

ABONAMENTE: Pentru grupări sportive 1000 lei anual

1 an LEI 500
6 luni LEI 2[illegible]
3 luni LEI 150

# Patru declaraţii optimiste pentru cele două victorii ale unui cuplaj pe un teren neutru

Patru declaraţii optimiste pentru două victorii. Raportul este normal căci în programul de pe Splaiu sunt două matchuri echilibrate, în care joacă patru echipe de valoare apropiată. Şi în plus nu există pentru niciuna avantajul terenului,, terenul din Splaiu fiind neutru.

Iată deci atâtea elemente, care să justifice sau să explice optimismul.

Un rezultat bun. Fiecare din cele patru echipe poate să spere căci fiecare are şanse în matchul ei.

### „E RÂNDUL NOSTRU..."

Să dăm Cezarului ce este al Cezaurului şi Unirii Tricolor ce este al... leaderului: primul loc.

Era deci firesc ca prima părere s'o cerem Unirii Tricolor.

Şi l-am întrebat pe demnul colonel N. Cruţescu.

*„E rândul nostru să câştigăm! In campionatul trecut am pierdut odată şi n'am putut câştiga la Obor. Ceeace înseamnă că am pierdut de două ori.*

*Terenul din Splaiu ne convine şi echipa e în formă. N'o să pierdem ultimul joc ca să ne înecăm acum în pragul iernii şi la mal.*

*Nu este desigur un match uşor, dar cred că, dacă echipa va juca în nota ultimelor matchuri, va câştiga".*

O declaraţie netă, de ofiţer, care nu mai lasă loc niciunui comentar.

### „E GREU, FOARTE GREU..."

Sportul Studenţesc a devenit un club ermetic. Păstrând linia misterului din ultimul timp, universitarii au fost şi de data aceasta misterioşi.

Iată o declaraţie, care poate spune multe dar care în acelaş timp nu spune nimic.

*„E greu, foarte greu matchul cu Unirea Tricolor.*

*Dar... Echipa, pe care o vom alinia-o Duminică poate scoate un rezultat bun".*

Atât. Secretul a fost păstrat; şi ca în cel mai bun roman poliţist, curiozitatea a fost trezită. Unirea Tricolor poate fi atentă.

### „JOACĂ ŞI SIPOŞ ŞI BARATKY, CARI AU PLECAT..."

Matchul, pe care l-a făcut Duminica trecută, la Obor, cu Unirea Tricolor, a arătat observatorilor feroviari — în speţă cei 11 jucători, spectatori la joc — că Mica este un adversar destul de puternic.

N'a putut răsturna carul oborem dar poate deraia un... Rapid.

E un lucru admis că marile deraieri au cauze mărunte. Şi dacă pentru cei mai mulţi performanţa aceasta este imposibilă, declaraţia unui feroviar competent va pune lucrurile la punct.

Intr'adevăr, iată ce spune despre „matchul vedetă" al cuplajului de mâine managerul clubului feroviar:

*„Intâi, trebue să spun că în matchul cu Mica vor juca şi Sipos şi Baratky, care... „au plecat".*

*E un joc greu pentru noi, căci am stat o Duminică dar pentrucă avem echipa completă nu mi-e frică.*

*Inaintarea Micii este prea*

GICA POPESCU

*uşoară pentru apărarea noastră".*

(In treacăt fie spus: Mica şi-a modificat linia de atac prin introducerea lui Ivănescu şi Tenceanu).

### „VREM SĂ CONFIRMĂM PARTIDA DELA OBOR"

Mica are pretenţii mici. Dar optimism mult.

*„Vrem să cucerim publicul din Capitală şi să confirmăm partida dela Obor.*

*Şi dacă nu vom avea ghinionul de atunci, vom putea scoate un rezultat bun.*

*Echipa noastră nu va mai fi atât de timidă ca în primul match.* ne-a declarat... la telefon, d. inginer Fotiade, conducătorul clubului.

. . . . . .

Patru declaraţii optimiste; două matchuri echilibrate, pe teren neutru; patru adversari de valoare apropiată.

Ce mult spun lucrurile acestea despre alura celor două jocuri!

Pesser, a reuşit să se strecoare printre apărătorii danezi, în matchul Germania — Danemarca, dela Hamburg

# Programul internaţional al hockeyului românesc va fi cunoscut săptămâna viitoare când soseste secretarul directoratului, d. ing. A. Botez

**Am relatat că d. ing. Alexandru Botez, secretarul hockeyului pe ghiaţă din Directoratul sporturilor de iarnă, a plecat în Elveţia şi Germania, pentru a duce tratative în vederea strângerii legăturilor sportive şi pentru a perfecta matchuri internaţionale cu reprezentativele acestor ţări.**

**Dacă va fi posibil oficialul român va face o vizită şi în Italia şi Slovacia, unde va trata tot în acest sens.**

**In cursul zilei de eri am fost informaţi, că d. ing. Botez este aşteptat să se întoarcă în Capitală la începutul săptămânii viitoare.**

**Cum d-sa are mandat nu numai din partea Directoratului dar şi din partea noului grupări H. C. Juventus, la începutul săptămânii viitoare vom cunoaşte întreaga activitate internaţională a hockeyului românesc. Atât în ceeace priveşte matchurile internaţionale interţări cât şi cele inter-cluburi.**

**Trebue să amintim aci că d. Botez are angajate câteva matchuri încă din sesonul trecut, când reprezenta interesele lui H. C. Rapid. Astfel bunăoară echipa naţională a Italiei trebue să dea revanşă la Bucureşti pentru matchul dela Milano (care s'a terminat cu rezultatul de 4:4) şi deasemenea campioana jugoslavă H. C. Ilyria trebue să facă o vizită la Bucureşti,**

PAUL ANASTASIU
(H. C. Juventus)

**pentrucă bucureştenii au jucat în două rânduri la Ljubljana, fără să primească revanşă la Bucureşti.**

# LA O ZI de „crossul NAŢIONAL"

*Mişcarea atletică românească îşi închee mâine activitatea prin organizarea celui de al 12-lea Campionat Naţional de Cross-Country.*

*O zi importantă dacă ne dăm seama că odată cu această competiţiune crossul românesc trăeşte întreaga lui istorie.*

*Pornind dela începuturile timide dar atât de entuziaste ale tinerilor liceeni bucureşteni din 1916 şi terminând cu alergarea de mâine, care va întruni reprezentanţi tocmai din îndepărtatul Banat, Naţionalul zugrăveşte mai bine decât ori care altă competiţiune, viaţa sbuciumată a sportului pedestru românesc.*

*Dela Kiki Dumitrescu şi până la Dinu Cristea, Radu Ioniţă şi D. Tălmaciu, drumul parcurs de crossul românesc este impresionant prin simplitatea lui.*

*Două trei alergări în fiecare sezon şi un „Naţional" care constitue în fiecare an marele eveniment, iată la ce se reduce activitatea crossmenilor români.*

*Deşi îi este recunoscută valoarea constructivă ca exerciţiu fizic, deşi organizarea este simplă iar practicarea acestui sport nu cere prea mari sacrificii crossul românesc nu a depăşit preocuparea a două, trei centre.*

*Să sperăm că odată cu cel de al 22-lea Naţional Crossul va intra în drepturile sale.*

*Nădăjduim că anul 1941 va aduce atletismului în general şi crossului în special vremuri mai bune, care să permită celui mai educativ dintre sporturi să se bucure de o activitate intensă şi care să fie o preocupare pentru toate colţurile ţării.*

*Naţionalul de mâine are darul să închidă o pagină din viaţa acestui sport şi nădăjduim într'un viitor mai puţin vitreg cu crossul românesc.*

C. M.

## La New York

# BOXEURUL LEW JENKINS

## şi-a apărat cu succes titlul

Campionul mondial la categoria uşoară Lew Jenkins şi-a apărat titlul cu succes la Madison Square Garden din New-York, unde a învins prin k. o. în repriza a doua pe Pete Lello.

football football football football football football football football

# Venus a plecat la Timişoara
## fără Petea, Sfera şi Bandrabur

*Aseară a părăsit Capitala echipa Venusului, cu destinaţia Timişoara unde mâine joacă în contra Ripensiei.*

*Negrii, după cum am anunţat, au avut de suferit defecţiuni în formaţie, Petea şi Bandrabur ne putând să plece.*

*Deasemenea, nu a făcut deplasarea nici Sfera, care — dealtfel — nici n'ar fi jucat contra Ripensiei.*

*Lotul deplasat de campioni este următorul:*

*Budan, Ionescu Crum, Negrescu, Cearughian, Fieraru, Lupaş, Ene, Ploeşteanu, Humis, Gabor, Iordache şi Herescu.*

*Expediţia este condusă de Steinbach şi Ionescu.*

# Juventus şi Socec Lafayette
## se întâlnesc mâine în match amical

Mâine la ora 10, Juventus şi Socec Lafayette susţin un match amical pe terenul A.C.S.A. Intâlnirea merită toată încrederea pentru faptul că aceste două formaţii ne-au arătat lucruri excepţionale, atunci când s'au întâlnit în cadrul „Cupei României".

Revanşa pe care Socec va căuta s'o obţină.

Evident că „librarii" nu merg la sigur, dar sunt mulţumiţi să cedeze onorabil, în faţa unui adversar de clasă înaltă.

Ultimele două rezultate slabe, înregistrate de Socec Lafayette, nu le scade cu nimic valoarea şi această întâlnire amicală le oferă cel mai bun prilej să se reabiliteze. Cu alte cuvinte întâlnirea Juventus-Socec Lafayette este interesantă din toate punctele de vedere.

DELA COMISIUNEA DISTRICTUALĂ DE ARBITRI BUCUREŞTI

# Comunicat

La matchurile amicale programate pentru mâine, Duminică 1 Decembrie a. c., au fost delegaţi următorii arbitri:

Juventus—Socec Lafayette teren A.C.S.A. ora 10 arbitrii Cauciuc Leonard, Dumitrescu M. şi Ambrozie.

Adesgo—Standard teren Stadion ora 10 d-nii Bădescu Ilie, Ţepeş, Mănăilă.

Matchul amical de juniori Rapid—Olympia programat pe terenul Rapid ora 12.30 fiind contramandat d-nii arbitri Ciucu Ioan, Dinulescu şi Blecu sunt rugaţi să ia cunoştinţă.

Preşedinte,
*Cpt. dr. Bobby Zamfirescu*

# F.C. Cotroceni
## şi-a ales noul comitet

Gruparea districtuală de categoria III-a F. C. Cotroceni deşi nu a strălucit, totuşi, până în prezent, în matchuri oficiale şi amicale, s'a prezentat destul de bine, deşi echipa este alcătuită numai din juniori.

D-nii Belu şi Chirculescu, membri ai grupării, au insistat într'o adunare pentru o conducere cât mai activă.

In consecinţă, d. I. Ghenţi, delegat al grupării, a propus ca preşedinţi activi pe d-nii Gr. Adrian şi Dir. M. Ciurea, membrii fiind de acord.

Indată după numire, d. Comănescu s'a interesat de situaţia grupărei şi a pus la dispoziţie sala sa, pentru organizarea unei serate.

D. Dir. Ciurea a pus la dispoziţie sala „Ateneului Grozăveşti", care deocamdată este în reparaţie.

Au fost proclamaţi trei preşedinţi de onoare în persoana d-lor: Dr. M. Staicovici, Dir. R. Culcer şi Com. P. Comănescu.

Intr'o adunare ce se va ţine în curând vor fi cunoscuţi şi restul de membri.

Numirea acestui comitet are menirea să dea o nouă viaţă clubului, mai vie şi activă şi în acelaş timp să-l facă să progreseze, material uman fiind din plin.

Sport Şcolar

# Campionatul liceului „M. Eminescu"
## cl. IV-a—combinata cursului inferior
## 12—1 (6—0)

Pe terenul „Sp. Muncitoresc" a avut loc matchul de mai sus. Cl. IV net superioară şi în mare formă a dispus de combinată cu 1—2.

Au marcat: Moscu (8), Nedelcu (2), Costel şi Sulea, iar pentru învinşi Costi din 11 m.

Cu două zile înainte, clasa IV a dispus de cl. V-a în derbiul liceului prin punctele marcate de: Nedelcu (2), Moscu (2) şi Costel, iar pentru învinşi Andrei I (2) şi Andrei III.

In urma acestor matchuri, clasa IV-a este campioana inferiorului şi deţine recordul liceului.

D. Gheorghiu, directorul liceului, a ţinut să felicite pe căpitanul echipei cl. IV-a Moscu pentru frumoasa ei comportare.

Clasa IV-a a pus o cupă în beneficiul sinistraţilor, iar sumele ce se vor încasa, vor fi vărsate „Ajutorului legionar".

Cupa se va disputa pe terenul „Phenix", iar înscrierile vor fi de 100 lei de echipă şi se primesc în fiecare zi la d. Pârlea elev cl. VIII, conducătorul echipei.

Cupa se va disputa începând din ziua de 7 Dec. sistem „fulger" — 30 minute matchul — iar cupa va fi înmânată de d. director al L. M. E., echipei învingătoare.

# Din lumea cluburilor mici

MATCHUL amical dintre juniorii Olympiei şi cei ai Rapid-ului nu se mai dispută.

■ ADESGO şi Standard se întâlnesc mâine în match amical.

■ A DOUA zi a „Cupei Leonida" se dispută mâine pe terenul S.T.B.

■ D-NII PAMFIL COMANESCU şi director Mihail Ciurea au fost cooptaţi în comitetul grupărei Cotroceni.

■ GICA BELU simpaticul fundaş al grupărei Cotroceni este tatăl unei drăgălaşe fetiţe.

■ SPORTUL ROMANESC va susţine matchurile restanţă şi în cursul săptămânei viitoare.

■ LAROMET organizează Duminică al doilea joc pentru „Ajutorul Legionar".

■ MATCHUL Cotroceni—Vulturul de Mare se rejoacă mâine pe terenul Phenix cu porţile închise.

La acest joc va asista d. Lt. Col. Gh. Brezianu, preşedintele districtului de football.

# SPECTACOLE SĂPTĂMÂNALE
## SUSPENDATE PÂNĂ LA NOUI ORDINE

# 30 Noembrie
## Astăzi expiră termenul de graţie, până la care grupările trebue să achite toate datoriile

După cum se ştie, Directoratul de football a dat recent o decizie potrivit căreia toate grupările care au datorii faţă de Directorat, alte grupări sau jucători şi antrenori trebuie să şi le achite până azi, Sâmbătă.

Din această categorie, dintre grupările din Divizie fac parte grupările următoare:

Divizia Naţională A: Universitatea, Ripensia.

Divizia Naţională B: Cimentul-Turda, Vulturii-Lugoj, D. V. A.-Galaţi, Electrica, Chinezul — ambele din Timişoara, — Vitrometan-Mediaş, Prahova-Ploeşti, Crişana C. F. R.-Arad, Jiul-Petroşani, A. C. F. R.-Braşov, C. F. R.-Simeria, A. S. Constanţa, Ateneul Tătăraşi-Iaşi.

✸

Iată dealtfel, textul integral al deciziei:

**Până la o nouă reglementare a regimului de lichidare a obligaţiunilor materiale de orice fel ale grupărilor şi spre a se evita cu desăvârşire schimbarea rezultatelor depe teren prin jocul suspendărilor pentru neîndeplinirea acestor obligaţiuni,**

**Decidem:**

**1. Se introduce în regulamentul de administraţie următorul articol nou (397 bis):**

**„Grupările cari nu-şi respectă obligaţiunile de natură materială faţă de Directorat şi organele sale subalterne, faţă de alte grupări sau faţă de jucătorii şi antrenorii proprii, se consideră grupări rău administrate, vinovate de nesupunere şi sunt pasibile de pedeapsa avertizării, suspendării pe timp limitat (dela 8 la 30 zile) sau, la recidivă, de eliminare din competiţiunile la cari participă şi chiar de excludere".**

**2. Se suspendă articolul 116 din regulamentul de administraţie privitor la ridicarea automată a suspendărilor.**

**3. Toate suspendările pronunţate de Directorat şi de forurile sale subalterne pentru obligaţiuni de natură materială, se ridică provizoriu până la data de 30 Noembrie 1940, dată până la care grupările urmează a se pune în regulă cu obligaţiunile lor materiale.**

**Grupările cari până la această dată nu-şi vor lichida aceste obligaţiuni, se vor pedepsi în conformitate cu prevederile art. 397 bis de mai sus, cu 8 până la 30 zile suspendare.**

**Lichidarea obligaţiunilor după data de 30 Noembrie 1940, nu scuteşte grupările de efectuarea pedepselor aplicate.**

**Nelichidarea obligaţiunilor până la expirarea pedepsei, atrage dela sine prelungirea suspendării pe acelaş termen.**

**In timpul suspendării lor, grupările nu vor fi programate, pierzând jocurile ce eventual le aveau fixate.**

**Această decizie se aplică cu retroactivitate începând dela 15 Noembrie 1940.**

# Schramek a plecat...
## îl vor urma probabil Hetzer şi Cociş
## F.C. Ploeşti şi-a format echipa pentru matchul dela Brăila

**Ploeşti, 29 (Prin telefon).** — F. C. Ploeşti se pregăteşte serios pentru matchul cu F. C. Brăila, care are loc Duminică la Brăila. Şi este un joc deosebit de interesant, pentrucă de rezultatul lui depinde locul în clasament al echipelor.

Ploeştenii, a căror echipă a suferit atâtea defecţiuni în urma plecării jucătorilor Covaci I, Covaci II, fraţii Pop, vor alinia la Brăila următoarea echipă:

Iordăchescu — Hetzer, Neagu — Sperlea, Mincea, Pascaru — Bărbulescu, Bocşa, Alexandrescu, Mărienuţ, Maliţa.

Bărbulescu este luat de curând dela Praḥova, unde juca inter dreapta.

✸

In ce priveşte pe Schramek, acesta a plecat în Germania, iar el va fi urmat de Hetzer, care şi el este de origine etnică germană.

Nu este exclus, ba chiar pare foarte sigur, ca şi Cocis să plece, dar în Ungaria.

# Convocări

A. S. SANATATEA convoacă pentru Duminică 1 Dec. 1940, ora 13 la Ministerul Sănătăţii în vederea Matchului amical şi de antrenament cu „Laromet" pe următorii jucători: Bângă, Cicartaş, Andreescu, Topârdea, Postăvaru, Iordăchescu, Dumitrescu, Borbil, Anton, Niculescu, Niţu, Florea, Constantinidi, Niţă, Grozoiu.

✸

F. C. COTROCENI convoacă pentru Sâmbătă 30 crt., la sediul, toţi jucătorii săi. Şedinţa se va ţine la ora 19 şi prezenţa este obligatorie.

✸

L. P. N. convoacă Duminică 1 Decembrie, ora 10,20, pe terenul Stadion pentru antrenament cu gruparea Generala, următorii jucători: Bancu, Tăuşan, Toth, Stoica, Barna, Notopol I şi II, Corcodel, Median, Danciu, Marinescu, Dudaş, Vâjoaică, Ene, Rădulescu, Drăgan, Tatu, Mihăilescu şi Alexandrescu.

✸

„DEPTATEA" convoacă pentru Duminică la ora 8 precis pe terenul „Iuta" în vederea matchului cu „Victoria" pe următorii jucători: Mehedinţeanu, Preda, Tunsoiu, Cavadia, Stoicescu, Pisoi, Drăghici, Copiu, Carol, Podocea, Giubalcă, Predoiu, Bucşa, Dragu, Banciu, Toni, Ovidiu, Cacarumbaş, Istrătescu, Sterică, Pituş, Novac. Sunt rugaţi să vină cu tot echipamentul ce-l posedă.

Cei care vor lipsi vor fi aspru sancţionaţi.

Pentru „Ajutorul Legionar"

# Laromet
## întâlneşte mâine Sănătatea

Mâine după amiază pe terenul uzinelor Laromet, se desfăşoară o întâlnire amicală — în organizarea Laromet-ului — între Sănătatea şi gazde.

Incasările — benevole — ce se vor face la acest match vor fi vărsate Ajutorului Legionar.

Să nu uităm că Laromet — prin d. ing. Cătănescu — a fost prima grupare districtuală care a făcut astfel de întâlniri

Succesul primei organizări va fi desigur depăşit.

Mâine pe STB

# Mon. Oficial-Leonida
## şi Leonida-Viforul Dacia

Pe terenul S. T. B. se desfăşoară mâine a II-a a zi turneului organizat de Leonida.

După cum se ştie, turneul este dotat cu o cupă, iar încasările rezultând din vânzarea biletelor sunt destinate „Ajutorului Legionar".

Câştigător al cupei este acela care reuşeşte ca până la sfârşit să totalizeze un număr mai mare de puncte, după trei matchuri susţinute.

Ambele partide alcătuesc un program care se va bucura de un mare succes.

Lupta pentru câştigarea cupei nu este terminată, chiar învinşii primei zile păstrându-şi oarecari şanse. Totuş, câştigătorul matchului Leonida — Monitorul Oficial va fi şi câştigătorul cupei.

Grupări neafiliate

# Europa-Şerban Vodă
## 6-5 (5-2)

Duminică 24 Noembrie a. c., în faţa unui public numeros Europa a jucat un match amical cu redutabila echipă din Ferentari A fost un joc technic cu faze spectaculoase şi Europa cu o echipă mai bine sudată a câştigat la limită un match care îl condusese majoritatea timpului cu 3 puncte diferenţă. Această înfrângere nu scade cu nimic din meritele Şerbanilor. A marcat pentru Europa Traian 3, Uşe 1, Ciocoi 1 şi Baboi 1.

**Europa:** Polena, Ciocoi, Bulgaru, Tanzer, Baboi, Puiu, Traian, Uşe, Titilici, Tudorel, Nicu.

In folosul „Ajutorului Legionar"

# C.F.R. Simeria-Iancu Corvinul Hunedoara
## 2—0 (1—0)

Asociaţia sportivă C.F.R. Simeria, pentru a contribui la marea operă socială, care trebuie susţinută azi mai mult ca oricând, a organizat Duminică 24.11.1940, două matchuri de football, în folosul **„Ajutorului Legionar"**.

Aceste întâlniri au avut loc pe arena de football din Parcul sportiv al atelierelor C. F. R. Simeria.

**C. F. R. (jun.) — I. Corvinul (rez.) 3—0 (1—0)**

Prima întâlnire a fost între echija de juniori a C. F. R.-ului şi cea de rezervă a I. Corvinului din Hunedoara Feroviarii au învins cu 3:0 (1:0). Au marcat Filimon (min. 20), Măgurean (min. 69) şi Muscă (min. 80).

Partida a fost condusă de către d. Şerban Constantin, Simeria.

**C. F. R. — I. Corvin 2—0 (1—0)**

Partida secundă a fost între echipa Divizionară B, C. F. R. Simeria şi echipa districtuală, Iancu Corvinul din Hunedoara.

Jocul s'a desfăşurat în faţa unui numeros public, plin de faze spectaculoase, jucătorii având o comportare foarte sportivă care a atras admiraţia şi aplauzele spectatorilor prezenţi la acest match.

Divizionarii, deşi au pierdut mulţi jucători, cari azi sunt fugari în teritoriile cedate totuş echipa complectată cu juniori a corespuns, învingând cu 2:0 (1:0), prin punctele marcate de Suciu (min. 28 şi 65).

S'a remarcat dela c. f. r.: Suciu, Pasca şi Visirin, iar dela I. Corvinul Capra şi Barbir.

D-lui Tumere Nicolae, Simeria, care a condus bine, i s'au aliniat următoarele formaţii:

**C. F. R. Simeria:** Visirin, Gabor, Lula, Târlea I., Şiclovan Ştefănescu, Găman, Pasca, Suciu, Czernay, Bretoiu.

**I. Corvinul:** Lungu, Paşolea, Măgurean, Fercău, Capra Barbir, Muntean, Necula, Brânduşa, Luca şi Dehelean.

CORESP.

Football Football Football Football

# O etapă fără importanţa pentru clasament, dar cu jocuri echilibrate cari pot da rezultate surprizătoare

**Bucureşti: Sportul Studenţesc — Unirea Tricolor, F. C .Rapid — Mica (Brad)**
**Arad: Gloria — Gloria C. F. R. (Galaţi)**
**Brăila: F. C. Brăila — F. C. Ploeşti**
**Sibiu: Universitatea — F. C. Craiova**
**Timişoara: Ripensia — Venus (Bucureşti)**

*O etapă fără importanţă. Iată prima caracteristică a celei de a 11-a etapă a campionatului primei diviziĭ naţionale. Intr'adevăr, în mod normal — şi mâine se dispută cea mai normală etapă de la începutul competiţei — nu se poate produce decât o singură schimbare în clsament. De minimă importanţă şi strict locală. La Arad Gloria joacă cu Gloria CFR (Galaţi) şi dacă va câştiga, va trece în locul adversarului său.*

*Un alt lucru, care trebue reţinut este echilibrul matchurilor. Cu excepţia jocului vedetă de la Bucureşti — dintre Rapid şi Mica — toate celelalte matchuri pot da rezultate mai mult sau mai puţin surprinzătoare.*

*

*Matchul provinciei este desigur întâlnirea de la Timişoara dintre Venus şi Ripensia. „Defunctul derby" al campionatului naţional este însă astăzi un match oarecare.*

*Invingătorul? Ripensia a mai pierdut la Timişoara în campionatul acesta. In faţa Sportului Studenţesc. De data aceasta victoria depinde de formaţia pe care o va alinia Venus. Pentrucă dacă Petea va juca şi va putea juca bine, Venus poate scoate în cazul cel mai rău un match nul. Altfel, Ripensia va isbuti să facă 14 puncte.*

*

*Cel mai echilibrat match se dispută la Sibiu. Universitatea întâlneşte pe F. C. Craiova Două matchuri uşoare, disputate acasă şi câştigate uşor au refăcut şi moralul şi poziţia în clasament a craiovenilor. Universitatea este însă favoritul întâlnirii. Craiova nu a jucat niciodată prea bine în deplasare şi „U" poate câştiga mâine două puncte. In niciun caz însă nu le poate pierde pe amândouă.*

*

*Pentru F. C. Brăila, matchul de mâine este şi greu şi important. Căci dacă învinge a realizat două lucruri. A câştigat încă două puncte şi a oprit ascensiunea unui adversar direct*

*Brăilenii mai au încă un match acasă, cu Gloria (Galaţi) şi dacă pot face şease puncte problema evitării retrogradării nu mai este atât de gravă.*

*Pentru asta însă se cere ca Brăila să joace calm şi să nu mai schimbe formaţia.*

*

*Matchul de la Arad este desigur, destul de interesant. In mod normal el va scăpa pe Gloria de retrogradare — propriu zis de pericolul zonei de retrogradare — dar va reduce pe gălăţeni în acest teritoriu desolant.*

*Pentrucă în mod normal, Gloria nu poate pierde acasă un match cu Gloria din Galaţi. Cu atât mai puţin cu cât ea a fost întotdeauna o echipă de toamnă.*

*

Iată şi clasamentul în care conduce atât de autoritar Unirea Tricolor:

| | | | | | |
|---|---|---|---|---|---|
| **Unirea Tr.** | 11 | 10 | 0 | 1 | 28: 9=20 |
| **Venus** | 10 | 7 | 2 | 1 | 32:11=16 |
| **Rapid** | 9 | 6 | 1 | 2 | 33:17=13 |
| **Ripensia** | 10 | 5 | 3 | 2 | 26:14=13 |
| **Mica** | 10 | 6 | 0 | 4 | 24:14=12 |
| **Sportul St.** | 10 | 6 | 0 | 4 | 28:21=12 |
| **U. D. R.** | 9 | 3 | 3 | 3 | 22:19= 9 |
| **Craiova** | 9 | 2 | 2 | 6 | 19:29= 6 |
| **Gloria** | 9 | 2 | 2 | 5 | 11:19= 6 |
| **C. C. F. R.** | 8 | 2 | 2 | 4 | 10:11= 6 |
| **Ploeşti** | 10 | 2 | 1 | 7 | 14:24= 5 |
| **Brăila** | 10 | 1 | 0 | 9 | 9:48= 2 |
| **Universitatea** | 7 | 1 | 0 | 6 | 11:20= 2 |

# Şedinţa comisiei Superioare de Apel

Comisia Superioară de Apel a respins apelul grupării F. C. Brăila contra deciziei comisiei de transferări, în procesul ei cu Lăpuşneanu

*

In aceeaşi şedinţă a admis apelul grupării Politechnica şi a respins apelul Chinezului.

## Cabinetul medical *dela Directoratul de football*

*Cabinetul medical al fostei Uniuni a federaţiilor de sport din România s'a mutat la sediul Directoratului de football, unde şi-a început activitatea.*

*Primul... client?*

*O domnişoară, o volleyballistă accidentată.*

*A urmat al doilea, Cârjan pentru a se trata la piciorul lovit şi de nelecuit.*

*Al treilea a fost Cricioţoiu. Aseară.*

*

*In legătură cu Cârjan, d. cpt. medic Traian Dumitrescu, şeful cabinetului, ne-a declarat că uniristul degeaba se mai tratează. Cârjan, fireşte, speră, vrea să joace, dar la primul match Unirea Tricolor va rămâne în 10 oameni. Pentrucă nu se poate vindeca.*

## In câteva rânduri

● *Am anunţat acum câtva timp că F. C. Ploeşti a înaintat o întâmpinare Directoratului de football cu privire la Decizia No. 7 a d-lui av. Vică Negulescu, directorul footballului Suntem informaţi acum că aceeaşi întâmpinare va fi trimisă şi Conducerii Sportului Românesc.*

● *Dela 15 Noembrie, dată dela care se plică decizia No. 7 prin care se ridică provizoriu suspendările dictate grupărilor pentru datorii, nu există niciun caz similar matchului F.C. Craiova—F.C. Ploeşti, pentru a se rectifica rezultatele dela masa verde.*

● *F.C. Ploeşti a fost condamnat de comisia de transferări să plătească antrenorului Cocis suma de lei 18.000, conform contractului.*

● *D. prof. Virgil Popescu a demisionat din calitatea de membru în comisia de transferări. Demisia i-a fost primită.*

● *Cererea jucătorului Dunăreanu Petre din gruparea F.C. Ploeşti, de a i se reduce suspendarea de 30 zile pronunţată de C. C. N., a fost respinsă de Directorat.*

## Shoturi şi bare...

**Milano amendat cu 1000 lire**

*MILANO. — Comisia campionatului naţional a luat în discuţie incidentele petrecute la jocul Milano-Torino (publicul a năvălit pe teren) şi a amendat gruparea organizatoare (Milano) cu 1000 lire.*


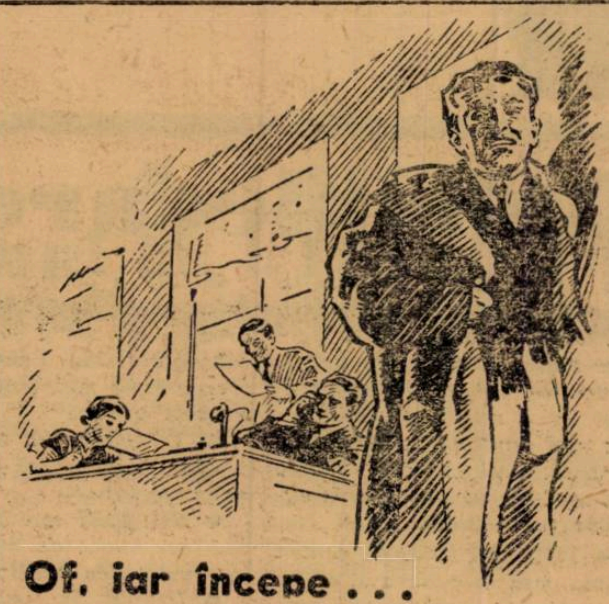

**Of, iar începe ...**

Dis de dimineaţă dureri de cap şi indispoziţie! Omul modern cu obligaţiile sale profesionale n'are timp să aştepte până ce durerea trece dela sine. Dar repede şi radical ajută renumitele tablete GARDAN.

BAYER

**GARDAN** suprimă durerile

Este un produs »Bayer«


# *Două matchuri, două stiluri...* Un program cup'at *cu regie excelentă. Un match de adio!*

*Cuplajul de mâine are atâtea lucruri interesante.*

*Iată o curiositate a matchului Unirea Tricolor-Sportul Studenţesc.*

*Sunt două echipe cari în matchurile lor pierd sau câştigă la zero. Şi chiar atunci când termină la egalitate nu pot marca niciun goal.*

*Rezultatele ultimelor matchuri sunt concludente.*

*LA CIOCANU:*

*Sportul Studenţesc-Unirea Tricolor 4:0.*

*LA OBOR:*

*Unirea Tricolor-Sportul Studenţesc 0:0.*

*LA OBOR:*

*Unirea Tricolor-Sportul Studenţesc 3:0.*

*Se va întrerupe de data aceasta alternanţa de matchuri câştigate, pierdute sau terminate la zero?*

*Matchul Unirea Tricolor-Sportul Studenţesc este o reprezentaţie de adio pentru cele două echipe.*

*Unirea Tricolor a terminat campionatul iar Sportul Studenţesc nu mai joacă nici el în Capitală, pentrucă ultimul match al universitarilor se dispută la Ploeşti.*

*

*Pentru spectatori cuplajul de mâine reprezintă o foarte bună punere în scenă. Căci cele două matchuri sunt diametral opuse.*

*Primul, acela dintre cele două echipe bucureştene este o luptă pasionantă; un match bazat pe acţiuni de surprindere, pe viteză şi putere de luptă.*

*O întâlnire caracteristică pentru două echipe bucureştene.*

*Cel de al doilea este un match, în care preocupările technice sunt principale iar soluţiile vor fi date de aceste avansate posibilităţi technice ale echipelor*

*Două matchuri, două stiluri; două maniere de a lupta: la fel de spectaculoase şi la fel de eficace căci cele patru echipe stăpânesc perfect metodele, pe care le aplică.*

*Iată de ce cuplajul de mâine este mai mult decât un film de duzină. Este un spectacol cu regie excelentă.*

# De data aceasta Mica vine în Capitală *cu Pop în poartă* şi Tăucean extrem stânga

**BRAD. 29 (Prin telefon). —** Pregătirile echipei Mica pentru matchul pe care-l susţine Duminică la Bucureşti în compania Rapidului, au luat sfârşit, antrenamentele şi jucătorii dând satisfacţie. Fapt care a mărit optimismul din tabăra conducătorilor şi a suporteurilor.

In echipa care va fi opusă feroviarlior bucureşteni au intervenit noui modificări. Şi anume, în poartă a fost introdus Pop Alexandru, Chereşlădeanu a trecut inter stânga, Pop Ghiţă extrem dreapta, iar Tăucean extrem stânga.

Astfel că Mica va juca în următoarea formaţie:

Pop Al. — Iancu, Lungu — Pascu, Fusoi, David — Pop Ghiţă, Marian, Cociuban II, Chereşlădean, Tăucean.

# HIPISM

## Dela plecare la sosire

● *MIAMI* şi-a găsit cursa în ultima reuniune a meetingului. Cătă deosebire între performanţele ei de acum un an şi valorile arătate în anul curent. Joi a reuşit să câştige în cea mai modestă companie a turfului. Desigur că valorile din anul trecut s'au datorit exclusiv precocităţei.

● *TUDORA* a reuşit pentru prima oară în cariera ei să fie la sosire. O performanţă care nu spune însă nimic. Alerga cu nişte cai mediocri şi purta 39 de kilograme.

● *LEOAICA* a fugit la valoarea ei. Cu greutatea pe care o purta nu putea face mai mult.

● *PENITENCE* în ciuda unei origini bune continuă să se comporte modest. Nu este primul caz când un cal nu corespunde originei.

● *MAY DAY* este cea mai reuşită expresiune a unei alergătoare limitate. A sfârăit câteva sute de metri şi atâta tot.

● *BIRIBI* nu mai este nici umbra calului din trecut. Inutilizabil în loturi mediocre. Fostul campion de generaţie este suferind. Este singura explicaţie a acestei decadenţe vertiginoase şi iremediabile.

● *DUX* nu are nimic comun cu 'n cal de curse. Locul lui nu este pe hipodrom.

● *PUIŞOR* avea o singură calitate: rezistenţa. În toamnă a pierdut-o şi pe aceasta.

● *WALHALLA* a reuşit în fine să-şi găsească cursa. Merita o victorie de consolaţie. Această victorie este însă lipsită de orice semnificaţie. Purta o greutate de pană.

● *ZEFIR* în toamnă a fugit cu mult sub valoarea din primăvară. Acest minus se datorează desigur şi felului abuziv în care a fost fugit.

● *CAPRIOLE* s'a lovit de inconvenientul distanţei. A galopat uşor până la intersecţia pistelor de unde a fost în vădită dificultate.

● *FANATIC* concurase bine Duminecă din care cauză fusese înstalat printre favoriţi. S'a resimţit însă de cursa susţinută şi a concurat mai modest. Nu-i vorbă, dela elemente ca el nu se poate pretinde prea multă constanţă.

● *CAMPANELLA* pentru curse este un mare zero.

● *BURGOS* pe pista nouă regulat fuge mai modest. Nici calităţi prea multe nu are.

● *FARMEC* a decepţionat din nou. Un cal util, dar lunatec.

● *ORETTE* după o scurtă sclipire de formă, din nou n'a existat. O iapă cu posibilităţi reduse care nu merită prea mult credit.

● *CRAIASA* ne-a servit o veritabilă revelaţie. Cât de mare a fost surpriza ei, atestă cota. Dela o cursă la alta, roaiba a marcat un progres considerabil. Şi probabil că nu se va opri la valoarea arătată, deoarece se află în mare ascensiune. Este tardivă.

● *CORDON ROUGE* aşa cum am mai scris, a devenit un cal docil. Vom reţine valoarea lui

● *MARSALA* în urma cursei de Duminecă trebuia să joace alt rol la sosire. Probabil însă că s'a resimţit de scurtul interval dintre cele două curse. vem în vedere că dădea descărcări unor cai cari galopează.

● *BARCAU* la începutul grilei se părea că domină situaţia. A ajuns la înălţime lui Şoimar. La mare luptă a cedat însă. Distanţa era lungă pentru el. Deaceia trebue să convenim că a fugit merituos.

● *RUSH* mult timp a fost închis. Când s'a descurcat era târziu. Ne îndoim că ar fi câştigat. Totuş ar fi terminat mult mai aproape.

● *ETELKÖZ* deasemeni n'a avut o cursă fericită. S'a descurcat greu. Un cal nenorocos.

● *HANGIU* a rămas acelaş cal capricios. Deşi purta o greutate favorabilă, nu s'a văzut.

● *OLAF* a fugit în concordanţă cu performanţele lui ultime

Adică prost

● *BUCURIA MEA* a condus cursa până la intrarea în linia dreaptă unde a rămas. Nu putea face mai mult în lotul în care fuge.

● *CIN'TE ŢINE* nu duce distanţa.

● *LANCIER* a fost şi el handicapat de distanţă. N'are ce căuta pe 2200 de metri.

● *TRICOLOR* zadarnic a fost încercat pe distanţele lungi. Este un bun specialist al liniei drepte. Atâta tot însă.

● *BLUFF* merita din plin o victorie de consolaţie. Cum a început să galopeze, n'ar fi exclus ca la anul să promoveze în categoria alergătorilor utili.

● *DORULEŢ* a început dificil cursa. Când a început să galopeze, era târziu

Alergarea se terminase.

● *PEPITE D'OR*, deşi purta o greutate mare s'a plasat a doua. Inseamnă că dispune de posibilităţi. Prezumţia că va fi o bună performemă este susţinută şi de origina ei.

## D. Georgescu
### a făcut importante achiziţii

D. G. Georgescu, cunoscutul proprietar de pur sângi, a făcut o serie de importante achiziţii. A cumpărat următorii 19 pur sângi dela grajdul Brumar:

**Buburel**, armăsar de 6 ani, din Prince d'Orange II şi Răzoare.

**Branceas**, armăsar de 5 ani din Bishop's Rock şi Boite de Nuit

**Szantas**, armăsar de 5 ani, din Santorb şi Bon Soir.

**Eteliköz**, armăsar de 4 ani, din Ascanio şi Ereny.

**Şoim**, armăsar de 4 ani, din Prince d'Orange II şi Sheisley Queen.

**Argintiu**, armăsar de 3 ani, din rince d'Orange II şi D-ra Allenby.

**Gorică**, armăsar de 3 ani, din Prince d'Orange II şi Golden Flounce.

**S. O. S.**, armăsar de 3 ani, din Satrap şi Sirenetta.

**Baguette Doree**, iapă de 2 ani, din Rodorto şi Golden Fairy.

**Blue Song**, iapă de 2 ani, din Blue Skies şi Callandar.

**Marsala**, armăsar de 2 ani, din Patiphar şi Malice.

**Printre** Toţi, armăsar de 2 ani, din Prince d'Orange II şi Tresor.

**Prinţ Allenby**, armăsar de 2 ani, din Prince d'Orange II şi D-ra Allenby.

**Satrap II**, armăsar de 2 ani, din Satrap şi Soldobăgeanca.

**Trevoux**, armăsar de 2 ani, din Altay şi Treves.

**Ceahlău**, armăsar yearling, din Blue Boy şi Celine.

**Coca**, iapă yearling, din Cagliostro şi Kedves.

**Filuica**, iapă yearling, din Duce şi Flegmas

**Hoteman**, armăsar yearling din Try Well şi Hummel.

Adică întregul efectiv al grajdului Brumar, minus Orateur III.

In felul acesta formaţiunea d-sale devine una din cele mai însemnate grajduri ale turfului nostru.

## Informaţii

● DIN CAUZA doliului naţional, plata premiilor şi pariului austriac la hipodromul Dr. Pantelimon se va face mâine între orele 9—12.

● **INSCRIERILE în Derbyul de trap se fac până mâine.**

● ANTRENAMENTUL trăpaşilor este permis azi până la ora 8 din cauza doliului naţional.

● MAINE alergările de trap vor începe la ora 13.30.

● DECLARAREA partanţilor pentru reuniunea de mâine se face azi până la ora 10.

## Rezultate depe turful german

Activitatea hipică desfăşurată în Germania în ultima săptămână a dat loc unor rezultate foarte interesante, pe care le reproducem mai jos.

### REUNIUNEA DE TRAP DELA RUHLEBEN

Pe hipodromul berlinez de trap dela Ruhleben s'a desfăşurat o reuniune ce a atras peste 10.000 de spectatori.

Alergarea principală a fost PREMIUL BINGUM, înzestrat cu 5.000 de mărci, deschis callor de patru ani şi mai sus cu record de 1.29 şi mai iute şi cuprinzând distanţa de 2.500 metri.

Biruitoare a eşit o iapă de cinci ani din Legality, denumită Contesse Paula, care a înscris o performanţă foarte bună dispunând de un performer consacrat cum este cinci anul St. Georg şi de şase anul Fried. Dela ambii a primit însă 60 de metri.

**REZULTAT TECHNIC**

**1. Comtesse Paula 2500 (W. Heitmann) 1.28.3.**

**2. St. Georg 2560 (J. Frömming) 1.26.6.**

**3. Kampfgesell 2460 (A. v. d. Beek) 1.30.2.**

**4. Fried 2560 (Ch. Mills) 1.26.7.**

**NEPL. Lilly Ford 2500 (G. Janss jr.) 1.29.7; Dakota 2500 (W. Schmidt) 1.30.5; von Elmshurn 2480 (J. Kaupper) 1.32.2.**

**Timpurile: 3.40.9; 3.41.8; 3.41.9; 3.42**

**Cota: 25; 11, 11, 12.**

**Comtesse Paula (Legality şi Paula A.) aparţine d-nei W. Heitmann şi este antrenată de soţul său, apreciatul driver german W. Heitmann.**

*

In cadrul aceleiaşi reuniuni a mai figurat PREMIUL LONG-B înzestrat cu 5.000 de mărci.

A biruit extrema outsiderâ Dorinda, care aparţine soţiei regretatului crescător şi proprietar de trăpaşi, Alkemade.

REZULTATUL TECHNIC

1. Dorinda 2240 (O. Dieffenbacher) 1.29.9.
2. Frigga 2160 (A. Dissarz) 1.32.5.
3. Hersilia 2220 (W. Weidner jr.) 1.31.5.
4. Sebastian 2240 (A. v. d. Beck) 1.30.7.

NEPL.: Lupus 2240; Karina 2220; Harras 2200; Rothant 2220 — marele favorit al probei Tirade 2200; Komtess Dorn 2220; Dichterin 2220 şi Hans Joachim 2200.

Timpurile : 3.21.5; 3.21.6 ; 3.23.1; 3.23.3.

Cota : 214 ; 34, 36, 30.

Dorinda (David Guy şi Nelly Signal), aparţine d-nei A. Alkemade) şi este antrenată de Otto Dieffenbacher.

*

Remarcăm de asemenea în cadrul aceluiaş program PREMIUL LADY CHERRY, înzestrat cu 5.100 de mărci, rezervat conducătorilor amatori şi deschis tot pe 2.000 de metri.

După o luptă furibundă între Inge Bell şi Mauerblümchen, prima sărind pe potou, a fost declarată câştigătoare cea de a doua.

Ea deschinde din Colonel Bosworth — deci soră după tată cu Antrag — şi Maud Dear, fiind născută la herghelia de stat dela Graditz. Mauerblümchen figura printre cei mai delăsaţi concurenţi la pariul mutual, după cum o atestă cota ce a raportat-o, de 915 mărci pentru zece.

De altfel, în cadrul acestei reuniuni caracteristica a format-o desăvârşitul succes al outsiderilor, singurul favorit care a corespuns — din nouă curse — fiind iapa Dolores K. învingătoare în premiul Jean Worthy.

Iată rezultatul technic:

1. Mauerblümchen 2040 (F. Neubauer) 1.30.2.
2. Schwalbe 2000 (M. Bauer) 1.32.2.
3. Dora Cord 2020 (H. Guth) 1.31.5.
4. Teerose 2020 (W. Adam) 1.31.9.

**NEPL.: Athlet 2020; Sonax 2020; Wienerwald 2000; Fritz 2000; Arankemaid 2000; Hellas 1980; Flanke 1980; Renate 2000; Rustan 2060; Walter v. d. Vogelweide 2020; Faktotum 2020; Eichkätzchen 2020; Hannes 2020; Moldau 2040; Inge Bell 2040 — distanţată dela primul loc pentru galop pe potou — Norma Todd 1960 — distanţată dela locul al şaselea pentru aceiaş abatere — Krone 2020, oprit.**

**Timpurile: 3.04; 3.04.4; 3.04.9; 3.05.6.**

**Cota: 915; 121, 36, 43.**

**Mauerblümchen (colonel Bosworth şi Maud Dear) aparţine d-lui F. Neubauer şi este antrenată de J. Frömming.**

*

In cadrul aceleiaşi reuniuni W. Heitmann a mai câştigat două probe cu Elfinder şi Julisca; iar d-na Heitmann a eşit biruitoare în proba rezervată conducătorelor amatoare, în care a condus pe pensionara soţului său Edelweiss.

### REUNIUNEA DELA KARLHORST

**Pe hipodromul berlinez pentru alergări mixte — garduri şi plat — dela Karlhorst, s'a desfăşurat o reuniune de mare succes.**

**Ca alergare principală a figurat PREMIUL DE IARNA, probă de garduri înzestrată cu 10.000 de mărci.**

**Marele favorit Akron a repurtat o victorie uşoară.**

**REZULTATUL TECHNIC**

**1. Akron 65½ (W. Zimmermann).**
**2. Gardedragoner 62 (W. Wolff).**
**3. Mantua 63½ (R. Manecke).**
**4. Feinstiebchen 61½ (K. Florian).**

**NEPL.: Oranita 61½' Marcholt 63, Carissima 63½ căzută**

**Câştigat: 6 l. 2½, ½, gât.**

**Cota: 22; 14, 19, 24.**

**Akron (Walzertraum-Aka). Aparţine d-lui F. Becker-Kandel şi este antrenat de proprietar.**

*

In cadrul aceleiaşi reuniuni a mai figurat PREMIUL WUHLHEIDE de 9.700 mărci, care a fost câştigat de Golden West (W. Wolff).

In această alergare bătrânul Mangold după o reintrare biruitoare efectuată acum o lună, n'a putut face mai mult pe cei 4.000 de metri ai probei decât să se plaseze al patrulea, deşi avea o greutate favorabilă.

*

**PREMIUL DE LAT alergare de plat înzestrată cu 6500 mărci a fost câştigat de Akantus 54½ (Otto Schmidt) care a biruit la luptă pe Marchenprinz, Waltata, Marco Polo şi Advent plasaţi în ordine.**

**Proba a cuprins distanţa de 3500 metri şi campionii jocheilor germani, Otto Schmidt, a făcut o cursă de toată frumuseţea cu învingătorul.**

**Din rest mai amintim că Galopp, pensionarul d-lui Joachim von Ribbentropp, ministrul de externe al Reichului, s'a plasat al doilea într'o probă de garduri cuprinzând 2800 metri, cu o alocaţie de 5200 de mărci şi deschisă numai cailor de 3 ani.**

## Alergările de trap
### Hip. Dr. Pantelimon; Ziua 24-a
### Miercuri 4 Decembrie
### — PROGRAM DEFINITIV —

**Premiul BANAT**
**Condiţie (1/2) — 15.000 lei**

1700 Steluţa Mea, Făt Frumos III, Mişu, Făt Frumos II
1720 As Worthy, Chiot, Chiabur, Ropot
1740 Sever
1760 Baba Dochiţa, Falada
1780 Vardar
1800 Cartuş, Lecior
1820 Pilot, Havai, ana
1840 Lupoaica
1860 Aron, Vetur, ia
1880 Hotin

**Premiul C[illegible]RIŞANA**
**Condiţie (1/1) — 18.000 lei**

2100 Luceferry, I Dolly B
2140 Fusta II
2160 Cina
2180 Călin, Bist, ricioara, Prinţesse Axtell, Puşa
2200 Helen Halpin, Grozava, Săgeata
2220 Bandit II
2240 Zeta
2260 Santuţa, Bir, lic
2280 Amy Scotland
2300 Dexter Han, over
2320 Elly

**Premiul ŢA[illegible]A BÂRSEI**
**Handicap — [illegible]15.000 lei**

1700 Peggy Wo, orthy, Domnia, Lucky Boy, Cimbric
1720 Bim, Sever, Zanoza, Dolly B
1740 Prinţ Worthy, y, Dochiţa, Victoria, Le, ctor
1760 Isvor T
1780 Ciuleandra, Ciuruc, Lilia, Iarba
1800 Talisman, N, aliuca
1820 Cartuş, Ha, vaiana, Victor, Pădureţ II, Chilipir

**Premiul ARDEAL**
**Handicap — 15.000 lei**

2100 Ciuleandra, Lilia
2120 Oborean, General Worthy, Cina, Cartuş, Chilipir
2140 Dudu Gordon, Fusta II, Veturia
2160 Sultana, Pan Worthy, Tais, Harry Boy, Rozina, Joker
2180 Elena, Hollo
2200 Aluniş, Livada, Cobza
2220 Arama

**Premiul TRANSILVANIA**
**Condiţie (1/20) — 24.000 lei**

1720 Sam Worthy, Katy Caid, Havana, Winsome Sesedale, Little Orphan, Iubita
1740 Hannibal II, Ghid, Vuet
1780 Amilkar, Ninon
1820 Gondolat II

**Premiul ZARAND**
**Pefrormanţă — 15.000 lei**

2100 Ropot, Lut, Dolly B, Falada
2120 Zanoza, Victoria, Halal, Lector
2140 Uria
2160 Isvor T
2180 Olga
2200 Cartuş, Victor, Ikar, Dvalin, Chilipir, Zubr II
2220 Garda, Nicevo

**Premiul MARAMUREŞ**
**Handicap — 18.000 lei**

1700 Hollo
1720 Zvon, Dolly Worthy, Peter Gordon, Busuioc, Bandit II, Isabela, Eol
1740 Bruma II, Santuţa, Sonia Worthy, Floare, Giuditta, Voinţa, Extra, Birlic, King Worthy
1760 Torent, Champion jr., Adda Worthy, Kamaa, Titan, Elly
1780 Vuet
2120 Dreapta, Cimbric, Bim
2140 Comtesse Worthy, Talisman
2160 Cina, Iarba, Fusta II, Victoria
2180 Rozina, Călin. Bistricioara, Tara, Sulfina, Ikar
2200 Joker, Olga
2220 Puşa, Nicevo, Pr. Axtell
2240 Răsura
2260 Birlic
2280 Săgeata

**Premiul Sf. NICOLAE**
**Condiţie — 21.000 lei**

2140 Viitor, Teva, Zeta, Busuioc, Geisha
2160 Katy Caid, Flyng, Margaret T, Torent, Santuţa, Champion junior, Peter Gordon, Dorka, Benedek, Ghimp, Birlic, Adda Worthy, Va-ta, Isabela, Amy Scotland
2180 Tempo D, Diadia Lui, Havana, Anny Worthy, Winsome Josedale, Extra, Spic, Ghid, Jarvis, Vuet, Elly, Joly
2200 Brenn, Tutun, Latin, Eftin, Gladiator II, Kundry, Brebenea, Gruia
2220 Trixie, Ninon, Haron
2260 Gondolat II

**Premiul SYLVIA**
**Record — 18.000 lei**

1700 Fugar, Giovinezza II, Rozina, Nineta, Joker, Luminiţa, Princesse Axtell
1720 Makrele, Sulfina, Glonţ, Hotin
1740 Elena, Peter Gordon, Floare, Paj Axtell, Ulis, Străjer, Bandit II, Allah, Helen Halpin, Grozava, Durdulia, Eol. Habar, Arama, Cobza
1760 Centaur, Bruma II, Dolly Worthy, Diadia Lui, Sonia Worthy, Voinţa. Extra, Birlic, Busuioc, Spic, Geisha, Cartuşel
1780 Ghimp, Titan, Domniţa H, Vuet, Natasa, Dexter Han

**Premiul FANTOM**
**Handicap — 15.000 lei**

1640 Crisantema, Luceferry, Mişu
1660 Steluţa Mea, Făt Frum. II
1680 Suveran
1700 Pegey W., Chiabur, Domnia, Ropot, Chiot, Lucky Boy, Cimbric
1720 Bim
1740 Sever, Zanoza, Lut, Dolly B
1760 Prinţ Worthy, Baba Dochiţa, Vito, Falada, Victoria, Halal
7780 Isvor T
1800 Iarba, Vardar, Miss Texas
1820 Zmeura, Talisman

**Premiul HAMILTON**
**Handicap — 15.000 lei**

2080 Prinţ Worthy, Uria
2120 Ciuleandra, Lilia, Iarba, Miss Texas, Amok II
2140 Năluca, Odessa
2160 General Worthy, Cina, Cartuş, Victor, Pădureţ II, Dvalin, Chilipir
2180 Fusta II, Garda, Havaiana, Veturia
2200 Tara, Pan Worthy, Giovinezza II, Comtesse Worthy, Rozina, Bistricioara, Joker, Nicevo
2220 Tara, Glonţ, Hotin
2240 Călin, Nineta

**Premiul G. IOSKA**
**Handicap — 18.000 lei**

1700 Pan Worthy, Giovinezza II, Joker, Luminiţa
1720 Măgura, Makrele, Elena, Hollo, Glonţ
1740 Zvon, Pinkerton, Dolly W., Aluniş, Nineta, Ulis, Tava, Străjer, Busuioc, Sulfina, Grozava
1760 Centaur, Bruma II, Peter Gordon, Benito H. P., Ciclop, Sonia Worthy, Floare, Florita, Voinţa, Bandit II, Răsura, Isabela, Helen Halpin
1780 Paj Axtell, Giuditta, Allah, King Worthy, Arama
1800 Champion jr., Zeta, Ghimp, Adda Worthy, Kamaa, Titan
1820 Geisha, Domniţa H., Vuet, Elly, Joly

## Alergările de trap
### Hip. Dr. Pantelimon; Ziua 26-a
### Vineri 6 Decembrie
### — INSCRIERI —

**Premiul ESPOIR**
**Condiţie (1/2) — 18.000 lei**

2100 Crisantema, Barcarole, Adam
2120 Sever
2140 Cartuş, Pilot, Odessa, Amok II
2160 Fugar, Volniciu, Aron, Victor, Havaiana, Dvalin, Veturia
2180 Nineta, Străjer, Garofiţa, Habar, Hotin, Chilipir, Zubr II
2200 Chiquita
2220 Titan, Allah, Cobza
2240 Arama

**Premiul FRASQUITA**
**(Condiţie (1/5) — 18.000 lei**

100 Luceferry

**MAINE pe hipodromul Dr. I. PANTELIMON**

*Reuniunea de mâine ce urmează să se desfăşoare pe Hipodromul Dr. I. Pantelimon, cuprinde un program de o factură excepţională. Căci, în afara caracteristicilor curente înălnite la reuniunile precedente, adică alergări deschise, loturi numeroase şi şanse echilibrate, programul de mâine se reliefează prin proba principală, care este Handicapul Optional de Toamnă.*

*Acest premiu clasic, în afară de faptul că va reuni la start aproape cele mai valoroase elemente ale turfului, prezintă semnificaţia excepţională că el corespunde unei stabiliri oficiale a erarhiei cailor noştri de trap.*

*Din enumerarea concurenţilor cari figurează pentru această probă clasică, pe care o facem la prezentarea concurenţilor probabili, se poate desprinde foarte uşor ceiace reprezintă aceşti performeri, precum şi spectacolul excepţional ce-l vor furniza. Cum şansele lor au fost bine echilibrate, se poate prevede cu uşurinţă că se va da o luptă formidabilă pentru întâetate.*

*Din restul programului remarcăm premiul Toddington, în care vor fugi cai de bună valoare; premiul Telrmaund, deasemenea deschis unor performeri de prim ordin şi în sfârşit, premiul Turingia care se impune prin lotul numeros ce-l va disputa.*

*In atari condiţii, reuniunea de mâine anticipează desfăşurarea unui spectacol hipic de mari proporţii, menit să satisfacă pe deplin exigenţele cele mai difi cile ale sportivilor noştri.*

*Mai adăugăm că pariul austriac câştigat ultima oară, va fi reînfiinţat prin miza iniţială de 30.000 lei oferită de soc. organizatoare.*

ANTICIPARI

PR. TELRMAUND. Elly a dispus de Ghid la un interval similar în ultima lor întâlnire. Ar fi normal deci ca figura să se repete.

Intrebarea este însă, dacă fiica lui E. Colorado va reuşi să dea 20 de metri lui Margaret T, care este de aşteptat să alerge mai bine ca la reintrare.

PR. SILEZIA. Nineta cu toate decepţiile ce ni le-a furnizat, are din nou o şansă bine definită.

Are în plus avantajul că nu va avea adversari cari s'o forţeze prea mult din piecare.

PR. SOLON. O cursă foarte deschisă. După o primă impresie au şanse Diadia Lui, Santuţa — dacă va fi angajată — Zeta, Bandit II, Champion jr., Birlic şi Dorka.

Intre ei este greu de anticipat cine va câştiga.

PR. TELEORMAN. Joker cu avansul suplimentar ce-l va lua prin eventuala conducere a lui Marinescu, are o bună şansă. Aron, Cartuş şi Bistricioara sunt cei mai periculoşi adversari. Cu deosebire ultima, dacă se va găsi într'o zi bună.

PR. TERASSA. Chilipir are la activ în ultimele eşiri publice, o serie de performanţe foarte bune. Dacă le repetă este cel mai calificat să birue, deoarece Puşa sau Hotin nu-i vor putea da 60 de metri.

O oarecare şansă mai are şi Dvalin.

HANDICAPUL OPŢIONAL DE TOAMNA. Dintre cei ce pleacă în primele rânduri se remarcă Gladiator II şi Jarvis.

Din cei din mijlocul plutonului se impun Iubita şi Kundry; iar din fund Szeged, Gondolat II, Haron, Gruia şi Petruş.

Toţi deţin o condiţie foarte bună şi ca atare se va da o luptă foarte aprigă pentru întâetate.

Până la programarea lotului definitiv, ne vom limita numai la această prezentare.

PR. TODDINGTON. Latin s'ar cuveni să birue în acest lot, cumând astfel seria succeselor lui Domniţa Harry. Nu este totuşi exclus ca tot filca lui H. P. să obţină până la urmă avantajul.

Cu forma arătată ultima oară, nici Geisha nu este afară din cursă, ca şi Joly, dacă nu va greşi.

PR. TURINGIA. Pe Oborean şi Cina nu se poate conta. Cu valori maxime ambii au şanse să birue.

Giovinezza II care se află în progres, Glonţ, Ulis, Răsura, Bruma II şi Helen Halpin ni se par caii cei mai bine plasaţi în cursă. Dar marcarea unei preferinţe ar fi prematură înaintea declarării lotului oficial.

## CONCURENŢII PROBABILI

**Premiul TELRMAUND**
**Condiţie — 18.000 lei**

| | | |
|---|---|---|
| Flying | 1720 | D. Botes |
| Margaret T. | 1720 | Cerkasoff |
| Sam Worthy | 1740 | Corol |
| Bruma II | 1740 | 0 |
| Torent | 1740 | Crainic |
| Champion jr. | 1740 | 0 |
| Anny Worthy | 1740 | Brailowsky |
| Benedek | 1740 | Dobrescu |
| Birlic | 1740 | 0 |
| Spic | 1740 | 0 |
| Amy Scotland | 1740 | 0 |
| Elly | 1740 | Pavlic |
| Hamibal II | 1760 | Gaidaev |
| Ghid | 1760 | V. A-sky |
| Amilkar | 1780 | Grăjdănescu |
| Gruia | 1800 | 0 |

**Premiul SILEZIA**
**Condiţie — 18.000 lei**

| | | |
|---|---|---|
| Adam | 1680 | 0 |
| Mişu | 1680 | 0 |
| Sever | 1700 | A. Bota |
| Vardar | 1720 | Seliuc |
| Cartuş | 1740 | 0 |
| Odessa | 1740 | Pavlic |
| Voinicu | 1760 | 0 |
| Havaiana | 1760 | Podoleacov |
| Aron | 1760 | 0 |
| Victor | 1760 | 0 |
| Veturia | 1760 | Tassopol |
| Ninţa | 1780 | Brailowsky |
| Străjer | 1780 | Szabo |
| Garofiţa | 1780 | Moldovan |

**Premiul SOLON**
**Condiţie — 18.000 lei**

| | | |
|---|---|---|
| Ulm | 2100 | Voronin |
| Măgura | 2120 | Teofil |
| Elena | 2120 | Gram |
| Zvon | 2140 | Tassopol |
| Diadia Lui | 2160 | Szabo |
| Santuţa | 2160 | Crainic |
| Hollo | 2160 | 0 |
| Zeta | 2160 | Dobrescu |
| Bandit II | 2160 | Pavlic |
| Va-ta | 2160 | 0 |
| Champion jr. | 2180 | Ghinea |
| Săgeata | 2180 | V. A-sky |
| Birlic | 2180 | Crotenco |
| Dorka | 2200 | Dragotescu |
| D-ţa Harry | 2200 | 0 |

**Premiul TELEORMAN**
**Performanţă — 15.000 lei**

| | | |
|---|---|---|
| Ciuleandra | 1720 | Podoleacov |
| Lilia | 1720 | Drăgotescu |
| Voinicu | 1720 | Tassopol |
| Cartuş | 1720 | Crotenco |
| Aron | 1720 | Gram |
| Ikar | 1720 | 0 |
| Bănuţa | 1720 | 0 |
| Olga | 1720 | 0 |
| Chilipir | 1720 | 0 |
| Pan Worthy | 1740 | Pavlic |
| Veturia | 1740 | 0 |
| Comtesse W. | 1740 | Corol |
| Fusta II | 1740 | 0 |
| Joker | 1740 | Marinescu |
| Havaiana | 1740 | 0 |
| Călin | 1760 | ? |
| Bistricioara | 1760 | Ghinea |
| Luminiţa | 1760 | Gaidaev |
| Princ. Axtell | 1760 | 0 |
| Puşa | 1760 | 0 |
| Urganda | 1760 | Zabelin |
| Cobza | 1800 | 0 |

**Premiul TERASSA**
**Handicap — 18.000 lei**

| | | |
|---|---|---|
| Cina | 2100 | Tassopol |
| Cartuş | 2100 | 0 |
| Iarba | 2100 | Lucan |
| Victor | 2100 | Corol |
| Dvalin | 2100 | Dumitrescu |
| Chilipir | 2100 | Crotenco |
| Fusta II | 2120 | 0 |
| Rozina | 2140 | Ghinea |
| Sulfina | 2160 | 0 |
| Puşa | 2160 | Pavlic |
| Hotin | 2160 | V. A-sky |
| Eol | 2180 | Dobrescu |
| Helen Halpin | 2200 | 0 |
| Santuţa | 2220 | 0 |
| Allah | 2220 | ? |

**HANDICAP OPTIONAL DE TOAMNA**
**40.000 lei**

| | | |
|---|---|---|
| Katy Caid | 1700 | 0 |
| Catinca | 1700 | 0 |
| Benito H. P. | 1700 | 0 |
| Prokator | 1700 | x |
| Giuditta | 1700 | ? |
| Adda Worthy | 1700 | Corol |
| Kamaa | 1700 | 0 |
| Gaby M. | 1700 | Gaidaev |
| Eftin | 1700 | Crainic |
| Gladiator II | 1700 | I. Bordei |
| Jarvis | 1700 | Ghinea |
| Amy Scotland | 1700 | Szabo |
| Elly | 1700 | 0 |
| Iubita | 1720 | Drăgotescu |
| Kundry | 1720 | Dobrescu |
| Ben Hur | 1720 | 0 |
| Ghid | 1720 | 0 |
| Gondolat II | 1760 | Grăjdănescu |
| Gania | 1760 | V. A-sky |
| Szeged | 1760 | Tassopol |
| Haren | 1780 | Cerkasoff |
| Petruş | 1800 | Pavlic |
| Jeppa H-ver | 1820 | 0 |

**Premiul TODDINGTON**
**Record — 21.000 lei**

| | | |
|---|---|---|
| Peter Gordon | 1700 | Braillowsky |
| Sonia Worthy | 1700 | 0 |
| Paj Axtell | 1700 | Corol |
| Allah | 1700 | ? |
| Champion jr. | 1720 | Ghinea |
| Ghimp | 1720 | Drăgotescu |
| Kamaa | 1720 | ? |
| D-ţa Harry | 1720 | Ceresov |
| Spic | 1720 | A. Bota |
| Geisha | 1720 | Pavlic |
| Jolly | 1720 | Gaidaev |
| Flying | 1740 | 0 |
| Anny Worthy | 1740 | 0 |
| Nation | 1740 | Gram |
| Jarvis | 1740 | 0 |
| Vuet | 1740 | Tassopol |
| Latin | 1760 | I. Bordei |

**Premiul TURINGIA**
**Handicap — 18.000 lei**

| | | |
|---|---|---|
| Oborean | 1700 | Todereş |
| Cina | 1700 | Tassopol |
| Dudu Gordon | 1720 | 0 |
| Jeles II | 1740 | A. Bota |
| Harry Boy | 1740 | x |
| Giovinezza II | 1740 | ? |
| Joker | 1740 | 0 |
| Luminiţa | 1740 | 0 |
| Elena | 1760 | 0 |
| Hollo | 1760 | Dobrescu |
| Sulfina | 1760 | V. A-sky |
| Glonţ | 1760 | ? |
| Zvon | 1780 | 0 |
| Dolly Worthy | 1780 | Crotenco |
| Peter Gordon | 1780 | 0 |
| Tava | 1780 | Drăgotescu |
| Ulis | 1780 | Pavlic |
| Busuioc | 1780 | Teofil |
| Răsura | 1780 | Gaidaev |
| Grozava | 1780 | Crainic |
| Durdulia | 1780 | Corol |
| Eol | 1780 | 0 |
| Bruma II | 1800 | Lucan |
| Ciclop | 1800 | Szabo |
| Helen Halpin | 1800 | Ghinea |
| Ghimp | 1820 | 0 |

## Clasamentul călăreţilor

| | | |
|---|---|---|
| 47 | I. Nicodim | 5 |
| 41 | V. Huţuleag | 5 |
| 41 | C. Logofătu | 4 |
| 33 | G. Enescu | 4 |
| 32 | I. Huţuleag | 4 |
| 25 | G. Horwath | 3 |
| 20 | C. Urdăreanu | 3 |
| 19 | Ed. Gill | 2 |
| 17 | I. Tănase | 2 |
| 13 | I. Pârvulescu | 2 |
| 9 | P. I. Cucu | 2 |
| 8 | V. Durnea | 2 |
| 6 | I. Ionescu | 1 |
| 5 | I. Santi | 1 |
| | N. Ilinca | |
| | A. Cucu | |
| | R. Vincent | |
| | I. Oprescu | |
| | J. Gill | |
| | R. Cristea | |
| | I. Tasim | |
| | N. Florescu | |
| | M. Mullot | |
| | Gr. Crişan | |
| | D. Papadopulos | |
| | St. Simon | |
| | St. Iosza | |
| | I. Grecu | |

# ATLETISM

## Crossmenii bucureşteni în provincie

Conducerea atletismului bucureştean a luat o iniţiativă fericită. Răspunzând invitaţiilor primite din partea unor entuziaşti animatori ai sportului atletic din provincie, s'a hotărât trimiterea unor echipe de juniori în diferite centre provinciale.

Astfel, Duminică 1 Decembrie echipa de juniori urmează să se deplaseze la Giurgiu.

In oraşul de pe malul Dunării, tinerii bucureşteni vor lua parte la un cross organizat de clubul Şoimii.

Duminică 8 Decembrie, două echipe bucureştene vor concura la Piteşti şi Brăila.

La Piteşti, Juniorii Capitalei vor lua parte la concursul clubului atletic „Negoiul", iar la Brăila Bucureştenii vor participa la concursul clubului Franco-Româna.

Iniţiativa conducerii atletismului bucureştean va contribui într'o largă măsură la difuzarea alergărilor pe teren variat.

## La 8 Decembrie o importantă consfătuire *la Braşov*

*Duminică 8 Decembrie, Directoratul atletismului a convocat o şedinţă la Braşov la care au fost invitaţi să ia parte : reprezentanţii cluburilor, delegaţii mişcării legionare şi membrii directoratului.*

*Cu acest prilej se vor lua importante hotărâri în legătura cu bunul mers al mişcării atletice în acest colţ de ţară.*

# CICLISM

## Campionul ghinioanelor nu se desminte

## Recordul lui Dobrin nu este valabil...

### pentru că nu există un document oficial de omologare

**Dobrin a stabilit primul record al orei la noi ,reuşind în trei încercări următoarele cifre : 38 km., 364 m.; 38 km., 524 m.; 38 km., 639 m.**

**O ispravă frumoasă, asupra căreia am insistat la timp, arătând munca dură, pe care a depus-o realizatorul acestei isprăvi.**

**Şi totuşi Dobrin, ca şi toţi simpatizanţii mişcării cicliste, au neplăcuta surpriză de a afla că recordul nu e valabil, nu e oficial, pentru că nu există, în hârtiile fostei federaţii cicliste, un document oficial, care să consfinţească recordul înscriindu-l în istoria pedalei româneşti.**

**Directoratul, în şedinţa de Joi seară, a anunţat conducătorilor de grupări, cu mult regret, că recordul lui Dobrin nu este un record oficial — ci numai... oficios...**

**Este duerros dar „dura lex sed lex"...**


**In fiecare zi**

**JURNALUL bunului alergător**

**Antrenamentul pe care-l faci este în legătură cu timpul şi posibilităţile materiale de care dispui.**

*

**Poţi face antrenamente mai lungi, de sute de kilometri, alegându-ţi mici circuite prin împrejurimile oraşului, parcurgându-le de mai multe ori. E adevărat că e oarecum plictisitor, dar eşti aproape de casă şi apoi un astfel de antrenament, chiar de l-ai face zile în şir, nu te costă cât un drum pe Bran, la Braşov, sau Sibiu, deoarece dormi şi mănânci acasă. E plictisitor şi oarecum anevoe de înfăptuit dar e practic pentru pungile mijlocii.**

*Din „Mic tratat de ciclism" întocmit de Emil Iencec.*


## O revistă pentru ciclism

„Pedala Bucureşteană" este o hornică grupare care nu-şi limitează activitatea la partea pur technică pe teren ci are şi alte preocupări demne de toată lauda — astfel „P. B." este pe punctul de a edita o revistă pentru ciclism, care va apare în prima lună a anului ce vine.

Revista va fi lunară şi se va bucura de colaborarea unor personalităţi de o competinţă evidentă.

Un pas înainte, a cărui valoare nu scapă nimănui.

## Dela „Aquila Marathon"

Soc. „Aquila Marathon" aduce la cunoştinţă că adunarea generală extraordinară va fi Vineri în 6 Decembrie (Sf. Niculae) la ora 15 în str. Constantinescu nr. 11 prin str. Dorobanţi, tramvaiul nr. 5 şi maşina nr. 45. Sunt convocaţi toţi membrii şi foştii membri ai Soc. „Aquila" pentru alegerea noului comitet de conducere şi reorganizarea Soc. pe bazele nouei organizări a „Sportului Legionar".

Toţi membrii sunt rugaţi cu insistenţă să nu lipsească. Legionarii în ţinută.

## Roţi şi pedale

D. Florea Popescu, dela „A.S. P.I.M.", va lipsi dela şedinţele de club întrucât este concentrat.

# RUGBY

## Rezultatul de mâine dintre Sportul Studenţesc-Viforul Dacia va indica pe câştigătorul prezumtiv al cupei „Nicadorilor"

### Partide interesante în cadrul cupei „Alexandru Cantacuzino"

A doua etapă a „cupelor de iarnă", a „Nicadorilor" şi „Alex. Cantacuzino" se dispută mâine dimineaţă şi după amiază pe terenurile din Capitală.

In ambele cupe, matchurile decisive se vor juca între echipele cluburilor Viforul Dacia şi Sportul Studenţesc.

Acest duel, cu rezultat greu de anticipat, va indica pe câştigătorul prezumtiv al cupelor.

Nu cu mult sub nivelul partidelor vedetă sunt întâlnirile dintre T. C. R. şi C. F. R. cari în monumentul de faţă sunt de forţe egale.

Deasemeni o luptă aprigă se va da între codaşii clasamentului de toamnă Victoria şi R. C. B.

**CUPA „NICADORILOR"**

**SPORTUL STUDENŢESC — VIFORUL DACIA UN MATCH DECISIV**

O întâlnire între două echipe de forţe egale. In campionatul de toamnă, aceste două echipe după un joc aprig disputat au terminat la egalitate.

Ce vor face mâine, e greu de anticipat. Un lucru e sigur, va fi un match în care adversarii vor depune totul pentru victorie şi va întruni toate calităţile unui joc ca dispută şi spectacol.

Atât Sportul Studenţesc cât şi Viforul Dacia au şanse egale. Invingătorului din această întâlnire i se va limpezi drumul spre câştigarea competiţiei de iarnă cupa „Nicadorilor", deoarece celelalte echipe cu greu îl vor putea învinge.

Pregătiri s'au făcut în ambele tabere astfel că mâine vor arunca în lupta decisivă tot ce au mai bun.

**FORMAŢIILE ANUNŢATE**

**Sportul Studenţesc:** Dan Ionescu, Cosmanescu, Andrieş, Dinescu, Popa, Dan Iovănescu, Diamandi, Riegler, Diaconescu, Teodorescu, Macarovici, Sadoveanu II, Cameniţă, Ştefan Ionescu, Adam (Costescu) Pârcălăbescu.

**Viforul Dacia:** Jianu, Calistrat, Nicu Nicolau, Gică Vasilescu, Sterian, Ionel Nicolau, Traian, Fanello Boeru, Câsu Anastasiade, Covaci, Kranz, (Fabio) Sedey, Kurtzbouer, Bolţeanu (Grigorescu) Naum.

Va conduce d. V. Fonella.

**T. C. R. — C. F. R. UN MATCH ECHILIBRAT**

Pe terenul său T. C. R., întâlneşte în C. F. R. un adversar peste care e greu de trecut.

Prin prisma comportării ambelor echipe în faţa campionului Sp. Studenţesc, ele sunt de forţe egale.

In campionatul de toamnă echipa feroviară a făcut o figură mai mult decât onorabilă, clasându-se la locul III la egalitate de puncte cu al doilea clasat Viforul Dacia.

In plus, Duminica trecută în cadrul cupei de iarnă nu a cedat Sportului Studenţesc decât în ultimele minute şi chiar a dominat.

Joacă fără o tactică specială în schimb în forţa, cu un elan de nedescris şi se acomodează uşor oricărui adversar, joc şi teren.

T. C. R. echipa decană este lipsită de elanul adversarului însă posedă tactică şi technica desăvârşită. Analizând armele adversarilor vedem că va fi o partidă disputată până în ultimul minut iar învingătorul cel ce va şti să profite de ocazii.

Va conduce d. Basu Anastasiade.

**VICTORIA — R. C. 13**

Pe terenul de lângă Arcul de Triumf se vor război codaşele clasamentului de toamnă: Victoria şi R. C. 13.

Pentru desemnarea celui mai bun, echipele vor lupta până în ultimul minut.

In felul lui, matchul va fi spectaculos, şi în special disputat.

Va conduce d. F. Herck.

**CUPA „ALEXANDRU CANTACUZINO"**

In cadrul acestei cupe, echipele categoriei a II-a vor juca de dimineaţă şi se prevăd matchuri atractioase.

Remarcăm întâlnirile dintre Vif. Dacia, Sportul Studenţesc şi T. C. R., C. R. R.

**PROGRAMUL JOCURILOR**

CATEGORIA I-a:
**(Cupa Nicadorilor)**

Tennis Club Român-CFR, ora 14,45 teren TCR arb. I. Anastasiade, delegat, M. Vardala.

Victoria-RC 13, ora 14,45, teren U. F. S. R. arb. F. Herck.

V. Dacia-Sportul Stud. ora 14.45, teren Velodrom, arb. V. Fanella, delegat F. Hercs.

CATEGORIA II-a
**(Cupa Alex. Cantacuzino)**

TCR — CFR, ora 10 teren

**CORNEL MUNTEANU**

TCR, arb. I. Andrieş, deleg. V. Pafnutie.

V. Dacia — Sp. Studenţesc, ora 10 teren Velodrom arb. N. Ionescu, delegat V. Fanella.

St. Român — Victoria, ora 10 teren UFSR, arb. G. Nicola, deleg. G. Nicola.

## Dela Tennis Club Român

Tennis Club Român secţia de rugby, convoacă pentru Duminică 1 Decembrie 1940, pe terenul clubului din strada D. Staicovici, în vederea jocurilor oficiale, următorii jucători :

LA ORELE 14 : Moldoveanu, Ghica, Pană, Popa, Marinescu, Popovici, Andreeş, Mărculescu, Parascu, Irimia, Ţăranu, Munteanu, Exarhu, Burlescu, Mateescu, Bârsan, Manj, Tănase.

LA ORELE 9.30 A. M. : Teodorescu, Popovici I, Popovici II, Popovici Paul, Bârsan M., Teşghes, Bebe Georgescu, Iordănescu, Frăţilă, Viziru, Orevicianu, Filoti, Tanoviceanu, Negroponte, Otetelesanu, Dan, Radu Drăghici şi Dietrich.

Prezenţa jucătorilor este obligatorie pe orice fel de vreme.

## Regulamentul cupei „Nicadorilor"

ART. 1. — Directoratul Rugby, decerne o cupă denumită „Cupa Nicadorilor" în memoria eroilor legionari Niki Constantinescu, Doru Belimace şi Ion Caranica, cari în ziua de 29 Decembrie 1933 au pedepsit pe I. G. Duca, asupritorul tineretului legionar, primii doi făcând parte din fosta Federaţie de Rugby, în calitatea de cenzori ai asociaţiei „Legiunea Sportivă", ucişi mişeleţse împreună cu Căpitanul în ziua de 29 Noembrie 1938, la Tâncăbeşti.

ART. 2. — Se va disputa între echipele de categoria I-a, numai tour, adică fiecare echipă va juca o singură dată cu celelalte echipe.

ART. 3. — Durata disputei este de 3 ani.

ART. 4. — Pot lua parte la disputarea acestei cupe, numai asociaţiile afiliate la Directoratul Rugby şi pot întrebuinţa jucătorii legiimaţi, conform regulamentului de legitimare.

ART. 5. — Punctajul:

3 puncte pentru match câştigat;
pentru match câştigat;
2 puncte pentru match nul
1 punct pentru match pierdut şi
0 puncte pentru neprezentare.

ART. 6. — După fiecare an cupa va trece imediat în possesia ascociaţiei câştigătoarea anului, care o va păstra până la începutul disputelor anului viitor, când va trebui s'o restitue directoratului.

Cupa va fi câştigată definitiv de clubul care în decursul celor 3 ani va totaliza cele mai multe puncte.

ART. 7. — Nu se percepe nici o taxă de inscriere.

ART. 8. — Organizarea intră în sarcina directoratului Rugby.

ART. 9. — După 10 minute dela începerea jocului, arbitrul va opri jocul şi după ce în câteva cuvinte va arăta cine au fost Nicadorii, va păstra un minut de reculegere, apoi va continua jocul.

ART. 10. — Pentru orice nelămuriri s'ar ivi, se va consulta regulamentul Directoratului Rugby, care rămâne în vigoare.


*A apărut*

**„Cetatea lui Bucur"**

**versuri de ŞTEFAN BACIU**

**ilustraţii de Şt. Constantinescu**

**Colecţia „Universul literar" Lei 50**

# B O X

### Pe marginea unor svonuri

# S'au interzis matchurile mixte
## şi se tinde la desfiinţarea profesionismului
## Acestea sunt svonurile cari circulă în cercurile pugiliste

Ziarele sunt pline de ştiri referitoare la intenţiile Directoratului Boxului. Intrucât în sensul celor publicate de unii confraţi nu am primit înştiinţările făgăduite de actualul conducător al treburilor pugilistice, credem că ceea ce s'a anunţat nu sunt decât svonuri menite să tulbure opera de redresare a sportului cu mănuşi.

S'a anunţat astfel că Directoratul intenţionează să monopolizeze organizările de reuniuni pugilistice, că şi-a propus să pornească ofensiva contra profesionismului şi să nu mai autorize întâlnirile mixte.

Pentru cei cari au activat în acest domeniu, aceste ştiri au însemnat tot atâtea surprize.

Nu este în intenţia noastră să polemizăm cu Directoratul Boxului, mai ales că d. Ion Ionescu este unul dintre conducătorii cărora noi le-am acordat un credit nelimitat. Deaceia rândurile de faţă nu sunt adresate nouii conduceri ci sunt destinate unei necesare puneri la punct.

MONOPOLUL ORGANIZARILOR

Pentrucă într'o direcţie, d. Neagu Boerescu, în ziarul Universul de eri a pus bine la punct unele chestiuni în legătură cu dezavantajele unei eventuale monopolizări a organizărilor de reuniuni pugilistice, noi vom insista aci numai asupra loviturei ce s'ar da sălilor de club.

Luându-se grupărilor dreptul de a organiza reuniuni publice, în mod automat li se reduc veniturile şi deci posibilitatea de a se menţine. Câţiva dintre conducătorii de săli ne-au şi comunicat că, dacă ştirea monopolizării organizărilor se confirmă, ei se vor vedea obligaţi să închidă porţile sălilor respective.

Noi le înţelegem durerea pentru că ştim foarte bine că altă sursă de venituri pentru plata chiriei, repararea materialului, achiziţionarea de noui aparate, etc. nu au, devreme ce majoritatea elevilor nu plătesc cotizaţii, nu plătesc lecţiile şi de cele mai multe ori nu contribue nici la cheltuelile de încălzire a apei pentru duşuri.

Luându-se dreptul grupărilor proprietare de săli să organizeze reuniuni publice se deservesc interesele boxului şi, în scurt timp, maeştrii de box se vor vedea siliţi să renunţe la ideia formării de noui cadre.

Credem că nimeni nu doreşte acest lucru, mai puţin Directoratul Boxului care a dovedit în alte ocazii că este perfect de bine intenţionat.

INTERZICEREA MATCHURILOR MIXTE

Interzicerea întâlnirilor dintre amatori şi profesionişti nu este deasemenea indicată. Amatorismul şi profesionismul sunt două noţiuni strâns legate între ele.

Dacă un amator a întrecut mult clasa colegilor săi, normal este să fie încercat în loturi superioare sau presupuse superioare întrucât numai în felul acesta se va putea constata adevărată limită a posibilităţilor lui.

Dacă amatorul pus la examen alături de un profesionist a obţinut notă superioară în întâlnirile mixte şi i-ar veni pofta să devină breslaş al pumnului, ar putea rămâne la latitudinea conducătorilor chestiunea promovării lui.

Am fost şi rămânem partizanii conservării amatorilor de clasă ridicată şi tocmai de aceia considerăm că matchurile acestora cu profesioniştii sunt menite să facă să crească încrederea primilor şi să-i pună în situaţia de a face figură onorabilă atunci când trecând graniţa vor primi misiunea de a apăra culorile româneşti în competiţiuni internaţionale sau în campionatele continentale şi olimpice.

Matchurile constituesc cel mai bun mijloc de punerea în valoare a elementelor excepţionale. Dar, dacă aceste elemente au manifestat o categorică superioritate asupra amatorilor din categoria respectivă nu este normal ca ei să fie încercaţi în matchuri mai grele ?

Conchidem susţinând că matchurile mixte sunt cele cari avantajează pe amatori, le formează încrederea în forţe, le ridică moralul şi, mai presus de toate, le dă posibilitatea să-şi verifice forma în vederea unor întâlniri de mare însemnătate.

DESFIINŢAREA PROFESIONISMULUI

Dispariţia din box a profesionismului ar însemna actul de înmormântare al acestui sport. Am susţinut totdeauna că amatorismul nu poate trăi fără profesionism şi viceversa. Rămânem la părerea noastră, convinşi că, mai devreme sau mai târziu, evenimentele vor veni să confirme această părere.

Boxul a cunoscut epoci de necontestată glorie datorită numai profesioniştilor şi aceasta pentru motivul că aceştia sunt adevăraţii artişti ai pumnului. In cele 3 reprize ale matchurilor de amatori nu ştii ce anume să faci întâi şi spectatorul nu ştie ce să admire în primul rând, pe când în disputele pe distanţe lungi ai posibilitatea să dovedeşti superioritatea unui organism bine pregătit şi spectatorul poate să vadă o serie de faze din care să tragă concluziile pe cari le crede de cuviinţă.

Profesionismul a fost cel care a adus boxul în starea prosperă de acum câţiva ani şi tot profesionismul va fi cel care îi va putea reface faima.

Dece să-l înlăturăm tocmai când este mai mare nevoe de el ?

JENNY DUMITRESCU

## A. C. T.-ul
## îşi reia activitatea

Secţia de box A. C. T. va inaugura seria reuniunilor săptămânale de box, Vineri, 6 Decembrie (Sf. Nicolae), ora 21, cu o întrunire amatoare ce va avea loc în sala A. C. T. din strada Luterană 27.

Pe program, în afară de elevii grupărei organizatoare, vor figura cei mai buni elevi ai grupărilor: „Box-Sport", „Victoria", „Turda" şi „Sportul Studenţesc".

### Astă seară la Belgrad

# Patru campionate
## profesioniste ale Jugoslaviei
### Virag, Giuricin, Luka Popovici şi Dimici pe program

In Jugoslavia, boxul cunoaşte o epocă bogată în evenimente importante Astfel, la Belgrad s'au desfăşurat în timpul din urmă câteva întruniri importante. La două din aceste reuniuni au participat mai mulţi profesionişti români, cari, învinşi sau învingători, au lăsat o excelentă impresie.

Cu prilejul celor două reuniuni româno-iugoslave, vechii noştri s'au convins că au câţiva boxeuri de valoare în frunte cu Luka Popovici, învingătorul lui Mihail Fulea, Mielu Doculescu şi Constantin Cionoiu şi Ivan Virag campionul Iugoslaviei la toate categoriile, egalul lui Ilie Petrescu.

Valoarea arătată de aceşti boxeuri de bună clasă a ridicat acţiunile pugilismului jugoslav şi actualmente promotorii dela Belgrad se pot mândri cu o activitate care face cinste sportului de dincolo de Dunăre.

Astăseară Belgradul este din nou în sărbătoare căci d Minici va oferi amatorilor de box o reuniune deosebit de importantă.

PATRU TITLURI NAŢIONALE IN JOC

Caracteristica acestei reuniuni o formează matchurile oficiale. Se vor disputa nu mai puţin de patru întâlniri pentru campionatele Iugoslaviei. Şi cum adversarii par a fi de forţe egale se scomptează un spectacol de calitate.

PROGRAMUL

Vedeta reuniunii va pune în prezenţă pe Ivan Virag, campionul Iugoslaviei la toate categoriile cu Giuricin, învins de majoritatea celor cu care s'a întâlnit.

Este sigur că Virag îşi va conserva titlul printr'o victorie înainte de limită.

Pentru titlul mijlociu al Iugoslaviei, Luka Popovici, actualul deţinător va înfrunta pe Jakşici, fostul campion naţional al categoriei. Intrucât la precedenta lor întâlnire Popovici şi-a adjudecat decizia, este foarte probabil că rezultatul se va repeta.

Actualul purtător al titlului naţional la categoria semi-mijlocie, Stelzer va avea de luptat cu Duşan Dumici, învingătorul lui Ştefan Bogdan. Greu de făcut un pronostic

In fine, titlul uşor al Iugoslaviei va fi disputat de Dârvarici şi Juce Popovici. Primul este favoritul presei locale.

NEVRARGYL Dr BOUSQUET

IN CUTII A 3 TABLETE ŞI A 20 TABLETE

# AVIAŢIE

## Dela federaţia aeronautică a României

**D. Radu Mironovici, Comandant al Bunei Vestiri şi Secretar General al Federaţiei Aeronautice a României, a decis cu ocazia preluărei conducerii compartimentarea activităţii F. A. R., în trei grupe :**

**a) Contabilitatea şi Casieria încredinţată camaradului Şt. Slavaicu.**

**b) Sbor cu Motor, Secretariatul şi Administraţia interioară, încredinţată camaradului Tib. Simulescu şi d-lui Ing. Radu Costescu.**

**c) Aeromodelism şi Sbor fără Motor, încredinţată camaradului Valentin Popescu.**

**Pentru luarea în primire şi continuarea activităţei în bune condiţii până la reorganizare, camarazii de mai sus au primit delegaţii speciale în acest sens.**

# MOTOCICLISM

### La pavilionul dela Herăstrău

# Invingătorii „Circuitului Jianu"
## îşi vor primi Duminică recompensele
### Solemnitatea se va desfăşura în prezenţa oficialilor

Alergările motocicliste desfăşurate acum o săptămână pe „Circuitul Jianu" şi soldate cu un succes care făgăduesţe o activitate rodnică în viitor, îşi vor avea epilogul Duminică după amiază la ora 17 când învingătorii vor primi din partea organizatorilor, recompensele cuvenite.

Solemnitatea distribuirii premiilor câştigate Duminica trecută se va ţine sub îngrijirea secţiunii de specialitate a grupărei „Metropola", care a organizat reuniunea, în pavilionul ce poli-sportiva societate posedă la Herăstrău.

La această festivitate sunt rugaţi să participe : concurenţii, oficialii reuniunii şi toţi cei cari şi-au dat concursul pentru reuşita reuniunii.

In calitate de maestru de ceremonii va activa d. căp. C. Aslan, conducătorul secţiunii de specialitate a grupării „Metropola".

### In proect

# Un interesant concurs
## în teren variat
### Intrecerea urmează să se ţină în cursul lunii Decembrie.

Reluarea activităţii motocicliste pare-se a fi fost de bun augur. Reuşita reuniunii de Duminică a stârnit şi alte ambiţiuni şi datorită acestui lucru este foarte probabil că, o altă întrecere va îmbogăţi, încă în cursul acestui an, programul motociclist.

De rândul acesta nu mai este vorba de o alergare de viteză, ci de un concurs în teren variat, de felul celor cari s'au desfăşurat acum câţiva ani sub îngrijirea cluburilor „A. R. M. A." şi Metropola".

Iniţiativa acestei întreceri revine unui vechi animator al motociclismului românesc care, încă de mulţi ani a emis ideia introducerii şi la noi a concursurilor în teren variat.

Principiul s'a schiţat regulamentul şi s'a stabilit ca întrecerea să se dispute Duminică 15 Decembrie. A mai rămas să se studieze terenul pe care urmează să se desfăşoare concursul şi este foarte probabil că acest lucru se va face în cursul zilei de mâine.

Nu este exclus ca alergarea dela 15 Decembrie să se desfăşoare pe traseul pe care s'au ţinut şi precedentele motocross-uri.

Dat fiind că un asemenea concurs se poate disputa pe orice fel de vreme, ne place să credem că iniţiatorii nu se vor lăsa impresionaţi de capriciile atmosferei şi vor persevera în ideia lor, oferind amatorilor spectacolul promis.

# Matchul de rugby România – Italia se va disputa la primăvară

Roma, 29 (Serviciul nostru special). — **Federația italiană de rugby nu a dat formă definitivă calendarului său internațional pe anul 1940-1941. Doar un match se știe precis că se va disputa și când se va disputa: matchul Italia-Germania, care se va desfășura la 10 Decembrie în Italia.**

**Pentru restul programului, federația continuă tratativele cu Spania și România, pentru perfectarea matchurilor care se vor disputa cu Spania în Spania și cu România în Italia. Aceste întâlniri se vor disputa la primăvară.**

# O zi înaintea crossului național
## Stadiul Român nu a fost admis să participe. – Traseul concursului. –
### Lista completă a concurenților

După așteptări pline de emoții, cererea Stadiului Român de a fi admis în competițiunea crossului național a fost respinsă.

Cu această hotărîre, Stadiul Român, fără voia lui, (accentuăm: fără voia lui), se vede pus în neplăcuta situație de a absenta pentru a doua oară dela cea mai importantă competiție națională de alergare pe teren variat.

Sentința dată e prea gravă pentru simpla greșală făcută de gruparea roș-albastră.

Recunoaștem că e bine să se întroneze o regulă, dar s'a dovedit că nu clubul Stadiul Român e vinovatul, ci o persoană care nu poate angaja nici trecutul și nici prestigiul unui club de talia Stadiului.

Mai multă înțelegere din partea forului nostru conducător ar fi netezit lucrurile și nu ar fi lăsat asupra hotărîrii atât de aspră suspiciunea că ea s'ar fi dat din anumite considerente, de alt ordin decât acela de legalitate.

Obiectiv judecând lucrurile noi credem în buna credință a acelora cari și-au luat răspunderea deciziei, iar Stadiul Român poate căpăta o lecție bună pentru viitor. Poate fi de folos și pentru celelalte cluburi.

Concluzia e următoarea: *Dinu Cristea nu participă la proba care îi e atât de dragă*, și aceasta ne întristează pe drept cuvânt...

**TRASEUL CONCURSULUI**

Conform regulamentelor, traseul nu poate fi cunoscut decât în ajunul concursului. Deasemenea el poate fi văzut de atleți și oficiali.

In acest scop D. A. G. va pune azi la dispoziția atleților și oficialilor mașini pentru vizitarea traseului. Intâlnirea va fi la ora 15.30 în fața hipodromului Dr. Pantelimon (fost Băneasa Trap).

Iată configurația traseului:

**Plecarea de pe Hipodromul Dr. Pantelimon — șoseaua Târgoviștei — la 20 metri de linia ferată — spre dreapta, pe marginea lăcului Băneasa până la podețul cu scara de piatră dela C. A. M. strada Gârlei — Șoseaua Târgoviștei la dreapta pe str Ferdinand (Satul Băneasa) — podul Băneasa, peste șoseaua Buc.-Ploești — peste arătură direcția căsuța albă — prin satul Herăstrău (str Școalei) — pe lângă terenurile Metropolei și Jachting-Club. Country-Club până la podul Băneasa — vila Minovici, Hipodromul Dr. Pantelimon.**

Traseul măsoară 11 km.

**CINE SUNT PROTAGONIȘTII CROSSULUI NAȚIONAL**

Acum când înscrierile s'au închis în mod definitiv și când participarea Stadiului nu mai e problematică, se poate arăta cu ușurință numele echipelor cari aspiră și mai ales au șanse să câștige titlul de campion național de cross-country.

Nu sunt multe; numai trei. Toate însă sunt de o valoare sensibil egală, și cu șanse tot pe atât de egale.

S.S.S.G., Asociația Sp. a Municipiului Brașov și Viforul Dacia sunt cele trei echipe protagoniste.

Asupra șanselor fiecăruia dintre ele ne rezervăm părerea în numărul nostru de mâine.

**LISTA CONCURENȚILOR**

| | | |
|---|---|---|
| 1. | D. Tălmaciu | V. D. |
| 2. | I. Comănescu | „ |
| 3. | A. Cristodorescu | „ |
| 4. | V. Dinescu | „ |
| 5. | T. Predescu | „ |
| 6. | I. Rentea | „ |
| 7. | A. Someșanu | „ |
| 8. | G. Neagoe | „ |
| 9. | C. Tudose | „ |
| 10. | Iacob Constantin | „ |
| 11. | Iosif Scovara | U. D. R. |
| 12. | Ion Ghera | „ |
| 13. | Petre Roșu | „ |
| 14. | Ion Fâc | „ |
| 15. | Ion Toma | „ |
| 16. | Felix Bednasch | „ |
| 17. | Tudor Ruja | „ |
| 18. | Ioan Dumitru | „ |
| 19. | Fischer Wilhelm | S.S.S.G. |
| 20. | Gündisch Gotz | „ |
| 21. | Lissai Hans | „ |
| 22. | Schnell Erwin | „ |
| 23. | Brendorfer Wilhelm | „ |
| 24. | Otto Bitterbinder | „ |
| 25. | Ion Mircan | A.S.M.B. |
| 26. | N. Chicomban | „ |
| 27. | Ion Baboie | „ |
| 28. | Emil Pandrea | „ |
| 29. | Surd Beniamin | „ |
| 30. | Aurel Munteanu | „ |
| 31. | Ioan Samoșca | „ |
| 32. | C-tin Cunete | Leonida |
| 33. | Gh. Tănase | „ |
| 34. | Moise Ovineanu | „ |
| 35. | Alex. Badea | „ |
| 36. | Petre Căpitanu | „ |
| 37. | Gabriel Vânturică | „ |
| 38. | Vasile Spirescu | „ |
| 39. | D-tru Paraschivescu | „ |
| 40. | Niculae Toca | „ |
| 41. | Tonea Vasile | „ |
| 42. | Tucă Vasile | „ |
| 43. | Ion Roșu | „ |
| 44. | Gr. Teodiriu | Victoria |
| 45. | Gh. Bădescu | „ |
| 46. | C-tin Șerbănescu | „ |
| 47. | D-tru Tănăsescu | „ |
| 48. | Rene Brașoveanu | „ |
| 49. | Nelu Stănescu | „ |
| 50. | Niculae Nicu | „ |
| 51. | N. Minculescu | „ |
| 52. | D. Oprea | „ |
| 53. | Petre Soare | „ |
| 54. | Petre Ghindă | „ |
| 55. | Andrei Rusu | „ |
| 56. | Radu Ionită | C. F. R. |
| 57. | Dumitru Tudor | „ |
| 58. | Alexe Achim | „ |
| 59. | Alex. Buligescu | „ |
| 60. | D-tru Zamfirescu | „ |
| 61. | Alex. Grigorescu | „ |
| 62. | Vasile Drăghicescu | „ |
| 63. | Const. Beza | „ |
| 64. | Lucian Manu | „ |
| 65. | C-tin Lambrulescu | Individual |
| 66. | Stroie Ion. | Uz. Met. Cugir |
| 67. | Neagu Ion | U. A. Brașov |
| 68. | Safta Stan | „ |
| 69. | Steriu Mircea | „ |
| 70. | Mâzgăreanu N-lae | „ |
| 71. | Frunzea D-tru | „ |

După numărul înscrișilor — 71 — trebue să arătăm că e cel mai numeros lot ce s'a prezentat vreodată dela crearea acestei competițiuni.

# Echipa Ungariei s'a antrenat eri la Genova, dar n'a fost alcătuită încă
## Două semne de intrebare: Boldizsar sau Csikos? dr. Sarosi sau Covaci?

**Genova, 29 (Serviciul nostru special).** — Astăzi după amiază, jucătorii maghiari, care vor juca Duminică în contra echipei naționale de football a Italiei, au făcut un scurt antrenament pe terenul Liguria.

Antrenamentul a durat în total o oră și a constat din exerciții de gimnastică, sărituri, mișcări de flexiune, etc. Intr'un cuvânt, tot ceea ce privește condiția fizică a jucătorilor. Au luat parte toți jucătorii, inclusiv cei trei „foști români".

*

Echipa Ungariei nu a fost încă anunțată, pentru simplul motiv că ea nu a fost alcătuită.

Sunt în discuție doar titularii a două posturi: acela de portar și acela de inter dreapta. Adică, urmează să se aleagă între Csikos și Boldizsar — pentru postul de portar — și între dr. Sarosi și Covaci — pentru acela de inter dreapta.

Echipa definitivă va fi alcătuită mâine seară, Sâmbătă, când va sosi d. dr. Ginzeri, selecționeurul unic maghiar.

*

Arbitrul matchului, d. dr. Bauwens (Germania), a sosit astăzi în localitate. D-sa a fost primit în mod oficial.

# SC Riessersee a câștigat turneul de hockey dela Berlin

**Turneul de hockey pe ghiață, care s'a desfășurat la Sportpalast din Berlin, a fost câștigat de SC. Riessersee.**

**In finală SC. Riessersee a întâlnit pe Rot-Weiss din Berlin de care a dispus cu 2:1 (1:0, 0:0, 1:1).**

**Punctele învingătorilor au fost marcate de Schenk și Kuhn, în timp ce pentru învinși a înscris Schwartz.**

**In locurile următoare s'au clasat cele două echipe berlineze, Berliner Schlittschuhclub și Rot-Weiss.**

# Organizarea Sportului Românesc
## Directoratul pentru Ciclism

**INȘTIINȚARE**

Domnii Dumitru Tudose, Nicolaie Dobrin și Ion Jugaru sunt convocați la conducerea Directoratului de ciclism pentru ziua de Marți 3 Decembrie a. c. ora 20.30, str. G. C. Cantacuzino nr. 33.

„Pentru România Legionară".
p. Directorul ciclismului,
TACU D.

# Campionatul de toamnă al Finlandei s'a terminat

**Campionatul de toamnă al Finlandei s'a terminat Duminica trecută.**

**Este demn de subliniat ascensiunea grupărilor din provincie. Intr'adevăr primele trei locuri sunt ocupate de echipe provinciale după care urmează cele cinci cluburi din Helsinki.**

**Campioană de toamnă a devenit VPS Vasa cu 12 puncte, urmată de deținătoarea titlului Turusun Palloseura din Abo, care are 10 puncte.**

**La locurile trei și patru s'au clasat Vagarna din Viborg și I. FK Helsinki. In ordine urmează HIK (5), Kissen (5) HPS (4) și Toverat (2), toate din Helsinki.**

# Jucătorii noului grupări H. C. Juventus au luat contact cu d. Paul Anastasiu

**Jucătorii noului grupări de hockey pe ghiață H. C. JUVENTUS, au luat contact în cursul zilei de eri, cu conducătorul tehnic al formației, d. Paul Anastasiu.**

**Popularul internațional în câteva cuvinte le-a împărtășit directivele sale, în ceiace privește conducerea și activitatea grupării, după care a luat adeziunile jucătorilor.**

**Până în prezent au semnat următorii jucători: Dron, Mircea Rațiu, R. Alimănișteanu, Radu Tănase, R. Sadowsky, M. Flamaropol, B. Petrovici, Ego Munteanu, E. Pană, Hușanu, Vivi Petrescu. Afară de acești jucători se mai contează pe aportul lui Al. Botez și bineînțeles pe acela al lui Paul Anastasiu.**

**Acest lot va relua antrenamentele pe ghiață, imediat după inaugurarea patinoarului artificial.**

# Dela „Victoria"

Se aduce la cunoștința jucătorilor secției că Duminică 1 Decemvrie a. c., ora 10.30, pe terenul Velodrom se dispută finala campionatului la cat. III-a, între echipa Victoriei și a Minervei.

Dată fiind importanța acestui match, sunt stăruitor rugați a se prezenta, mai ales, următorii jucători: **Busuioc Gh., Frânea Șt., Negrescu M., Grigorescu Gh., Manzavinatos H. și Dan Ionescu.**

Lipsa va fi aspru sancționată.

# Alo! Alo! Străinătatea

**MATCH DE SCRIMA LA ORADEA**

Echipa de scrimă a Asociației Funcționarilor Polițiști din Budapesta, a întâlnit la Oradea, selecționata orașului într'un match de scrimă. Oaspeții au câștigat cu 7:6

Editura Societății Anonime „Universul", București, Str. Brezoianu No. 23—25 — România

BIBLIOTECA CENTRALĂ „ASOCIAȚIUNII" S.R.R.

Taxa poștală plătită în numerar conform aprobării Dir. generale p.t.t. nr. 24.661/938

2 LEI

# UNIVERSUL Sport

8 PAGINI

331-1940

Redacția și Administrația: Palatul „UNIVERSUL" str. Brezoianu 23—25. Telefon Centrala 3.30.10; Redacția 5.72.81 Redactor responsabil EUGEN DUMITRESCU

Proprietar: „Universul" S. A. Adm.-delegat: STELIAN POPESCU Înscris sub No. 167 Trib. Ilfov

Nr. 331. — Anul III ● BUCUREȘTI. — Luni 2 Decembrie 1940

ABONAMENTE: Pentru grupări sportive 1000 lei anual

1 an LEI 500
6 luni LEI 270
3 luni LEI 150

# Drumul din urmă al Căpitanului

**Populația Capitalei și românii veniți din toate colțurile țării au întâmpinat eri, într'o pioasă reculegere, grandiosul cortegiu format din legionarii cari au dus la locul de veșnică odihnă, la Casa Verde, osemintele Căpitanului și ale celorlalți martiri cari și-au jertfit viața pentru îndrumarea României Noui.**

**Pe fețele tuturor se vedea întipărită convingerea într'o lume mai bună așa cum o văzuse Căpitanul, care n'a încetat să-și susțină crezul până în ultimele clipe ale vieții sale, în chip atât de tragic răpusă de o mână de nelegiuiți.**

**A fost una din zilele într'adevăr mari ale românismului care nu va uita niciodată pe acei cari și-au dat viața fără preget pentru binele lui.**

**Legionarii defilând la Casa Verde în fața sicriclor Căpitanului și ale celorlalți martiri**

# Două matchuri ale Ungariei la București vor fi soluția în problema creată de jucătorii fugiți

*Problema creeată de jucătorii români fugiți în Ungaria, cărora M. L. Sz. le-a acordat drept de joc provizoriu, a fost prezentată, în toate aspectele ei.*

*Am înregistrat propunerea forului ungar de a căuta soluția în comun în cadrul unei conferințe precum și intenția directorului football-ului românesc, d. Vică Negulescu, de a da extrădarea gratuită tuturor fugarilor.*

*Reacțiunea cluburilor noastre a fost imediată. De plecarea acestor jucători se leagă — așa cum am mai scris — și mari sume de bani, la cari cluburile nu vor să renunțe.*

*Am anunțat la timp că toate grupările, cărora le-au plecat jucătorii, vor înainta un memoriu la F.R.F.A. pentru a cere o soluționare rapidă și conformă cu interesele lor.*

**ȘI O SOLUȚIE PROPUSA**

*In memoriul, pe care cluburile păgubite îl vor înainta la directoratul de football, va fi propusă și o soluție interesantă și aplicabilă.*

*Soluția, pe care o preconizează cluburile, este următoarea:*

*Pentru acoperirea integrală sau parțială a deficitelor înregistrate, echipa națională a Ungariei să joace de două ori gratuit la București și cota din încasări, ce s'ar fi cuvenit M. L. Sz. să fie dată cluburilor pentru acoperirea suszisului deficit.*

*Pentrucă federația maghiară nu poate câștiga în niciun caz procesul acesta în fața F.I.F.A.-ei, ea nu ar putea face nici o dificultate proectului, dacă echipei naționale i s'ar plăti transportul și întreținerea.*

*Oricum, directoratul ar putea examina soluția aceasta.*

# Matchul de tennis Italia-Suedia 1:1 după prima zi

**Stockholm, 30. (Serviciul nostru special). In fața unui public numeros, în rândurile căruia a fost prezent și Regele Gustav V, a început în localitate matchul de tennis pe teren acoperit între echipele Italiei și Suediei.**

**Ambele echipe înregistrând câte o victorie, după prima zi rezultatul este 1:1.**

**Rezultatele tehnice:**

**Cucelli (I.) b. Rolson (S.) 1:6, 6:1, 1:6 6:1, 6:3.**

**D-na Hals (S.) b. d-na San Domino (I.) 5:7, 7:5, 6:2.**

# Azi se dispută campionatul național de cross-country

**(In pagina 6-a)**

# Eri s'a disputat un match în cadrul „Ligii Sofia"

Sofia, 30. (Serviciul nostru special). — **Pe terenul Lewsky, astăzi, s'a disputat, în cadrul „Diviziei Sofia" matchul dintre Lewsky și echipa feroviară J. S. K.**

**După ce în prima repriză rezultatul era egal (1:1), după pauză Lewsky a marcat trei goaluri, astfel că a câștigat cu 4:1.**

**Mâine, Duminică, se va disputa matchul A. S. 23—Șipka.**

# Pe arena Venus, ultimul match cuplat

# La Timișoara, matchul zilei

# Perspective ...dure la Brăila și Sibiu

## O etapă în Divizia Națională A

### fără importanță, dar totuși interesantă

Etapa de azi a Diviziei Naționale A nu este chiar atât de importantă pentru clasament, cât este de interesantă ca spectacole.

Evident, matchul zilei se dispută la Timișoara, între Ripensia și Venus, în timp ce la București are loc ultimul și cel mai interesant program cuplat din acest sezon. Cuplajul se desfășoară pe arena Venus.

Multe perspective promite partida dela Brăila și anunță un joc foarte dur, ca și întâlnirea dela Sibiu, în timp ce Gloria va câștiga două puncte pe teren propriu în dauna Gloriei CFR.

Iată programul zilei:

BUCUREȘTI: Sp. Studențesc-Unirea Tr., teren Venus, ora 12.45.

BUCUREȘTI: Rapid-Mica, teren Venus, ora 14.30.

TIMIȘOARA: Ripensia-Venus.

BRAILA: F. C. Brăila—F. C. Ploești.

SIBIU: Universitatea — F. C. Craiova.

ARAD: Gloria—Gloria C. F. R.

Clasamentul se prezintă astfel înaintea etapei de azi.

| | | | | | | |
|---|---|---|---|---|---|---|
| 1. | Un. Tric. | 11 | 10 | 0 | 1 | 28: 9=20 |
| 2. | Venus | 10 | 7 | 2 | 1 | 33:11=16 |
| 3. | Rapid | 9 | 6 | 1 | 2 | 33:17=13 |
| 4. | Ripensia | 10 | 5 | 3 | 2 | 26:14=13 |
| 5. | Mica | 10 | 6 | 0 | 4 | 24:14=12 |
| 6. | Sp. Stud. | 10 | 6 | 0 | 4 | 28:31=12 |
| 7. | U. D. R. | 9 | 3 | 3 | 3 | 22:19= 9 |
| 8. | FC Craiova | 10 | 2 | 2 | 6 | 19:29= 6 |
| 9. | Gloria | 9 | 2 | 2 | 5 | 11:19= 6 |
| 10. | Gloria CFR | 8 | 2 | 2 | 4 | 10:11= 6 |
| 11. | F.C. Ploești | 10 | 2 | 1 | 7 | 14:24= 5 |
| 12. | F.C. Brăila | 10 | 1 | 0 | 9 | 9:48= 2 |
| 13. | Universit. | 7 | 1 | 0 | 6 | 11:20= 2 |

football football football football football football football football

# P.T.T.-Sp. Muncitoresc

Astăzi se desfăşoară ultima etapă de restanţe în cadrul campionatului distructual.

Sunt programate patru întâlniri, din cari cea mai importantă este Sp. Muncitoresc — P T. T., de al cărei rezultat depinde desemnarea campionului categ. II, seria II.

Întâlnirea are loc pe terenul Stadionul Muncitoresc la orele 14.30 şi va fi condusă de arbitrul Raţiu Vasile.

Muncitorii beneficiază de avantajul terenului, factor deosebit de însemnat în partida de astăzi.

P. T. T. este candidat la şefia seriei sale şi în cazul unei victorii devine campion.

Întâlnirea prezintă deci importanţă în primul rând pentru postaşi.

Sp. Muncitoresc va căuta să le pună bețe'n roate.

Şi de acest lucru trebue să ţină seamă P. T. T.-ul. Muncitorii posedă o echipă periculoasă.

Totuşi acordăm încredere P. T. T.-ului.

**COTROCENI — VULTURUL DE MARE**

**Teren Phenix. ora 10, Mitran C.**

Întâlnirea s'a terminat prima oară prin victoria la limită a lui Cotroceni.

Districtul a decis rejucarea matchului, cu porţile închise, pentru a se evita incidentele.

Deci întâlnirea va prilejui o luptă strânsă, ambii adversari fiind decişi să învingă.

Favorit este Vulturul de Mare.

**SP. ROMÂNESC — COMRO**

**teren Iuta ora 11, arb. Pascu A.**

Favoritul întâlnirii este Sp. Românesc.

**VICTORIA — DREPTATEA**

**ter. Iuta ora 9, arb. Julea Vintilă**

Favorit: Dreptatea.

Dăm clasamentele în legătură cu matchurile de azi:

**CLASAMENTUL CATEG. II SERIA II**

| | | | | | | |
|---|---|---|---|---|---|---|
| **Sănătatea** | 10 | 7 | 2 | 1 | 38:14 | 16 |
| **Standard** | 10 | 6 | 3 | 1 | 24: 9 | 15 |
| **P. T. T.** | 9 | 7 | 0 | 2 | 23: 8 | 14 |
| **Laromet** | 10 | 6 | 0 | 4 | 29:19 | 12 |
| **C.F.R.B. Tr.** | 10 | 5 | 1 | 4 | 23:15 | 11 |
| **Sp. Muncit.** | 9 | 5 | 1 | 3 | 27:15 | 11 |
| **Naţional** | 10 | 4 | 2 | 4 | 20:26 | 10 |
| **Garaj. Mih.** | 10 | 0 | 1 | 5 | 15:29 | 9 |
| **Sburătorii** | 10 | 3 | 2 | 5 | 17:29 | 8 |
| **Orfeus** | 18 | 0 | 0 | 18 | 1:53 | 0 |

**CLASAMENTUL CATEG. III SERIA I**

| | | | | | | |
|---|---|---|---|---|---|---|
| **Isvorul Nou** | 9 | 9 | 0 | 0 | 52:10 | 18 |
| **Phenix** | 9 | 7 | 1 | 1 | 29: 9 | 17 |
| **Vult. de Mare** | 8 | 4 | 3 | 1 | 24:13 | 11 |
| **Băneasa** | 9 | 5 | 0 | 4 | 24:23 | 10 |
| **Şoimii** | 9 | 3 | 2 | 4 | 12:17 | 8 |
| **E. F. A.** | 8 | 3 | 1 | 4 | 24:17 | 7 |
| **Cotroceni** | 7 | 2 | 2 | 3 | 16:26 | 6 |
| **Pantelimon** | 9 | 3 | 0 | 6 | 20:46 | 5 |
| **Dacia** | 9 | 2 | 0 | 7 | 7:22 | 4 |
| **Energia** | 9 | 0 | 1 | 8 | 9:34 | 1 |

**CLASAMENTUL CATEG. III SERIA II**

| | | | | | | |
|---|---|---|---|---|---|---|
| **Vulturii Carp.** | 9 | 7 | 1 | 1 | 25:13 | 15 |
| **Boiangii Pluş.** | 9 | 6 | 2 | 1 | 33:11 | 14 |
| **Dâmboviţa** | 9 | 7 | 0 | 2 | 35:16 | 14 |
| **Crişul** | 9 | 4 | 2 | 3 | 32: 9 | 10 |
| **I. N. A.** | 7 | 4 | 1 | 2 | 14:16 | 9 |
| **L. P. N.** | 9 | 3 | 1 | 5 | 17:18 | 7 |
| **Dreptatea** | 7 | 2 | 0 | 5 | 11:24 | 4 |
| **Sp. Românesc** | 6 | 2 | 0 | 4 | 11:18 | 4 |
| **Comro** | 8 | 1 | 1 | 6 | 15:21 | 3 |
| **Victoria** | 8 | 1 | 0 | 7 | 10:47 | 2 |

# SPECTACOLE SĂPTĂMÂNALE

## Teatre

**STUDIO ALECSANDRI:** Matineu: Capul de răţoi; seara: Ginerele d-lui prefect

**TEATRUL DIN SARINDAR:** matineu: Flacăra sfântă; seara: Fritz

**TEATRUL COMEDIA:** matineu şi seara: Tâlharii

**TEATRUL SAVOY:** matineu şi seara Târgul săutatului

**TEATRUL ION VASILESCU:** matineu şi seara: Suflet candriu de papugiu

**TEATRUL REGINA MARIA:** matineu şi seara: Papa se lustruieşte

**TEATRUL EXCELSIOR:** Teatrul german: matineu: Das blauseidne Strumpband; seara: Peer Gynt

**LUPTA ŞI LUMINA:** matineu: Lada cu minuni; seara: Soacra şi nora

**LIGA CULTURALA:** matineu şi seara: Lipitorile satelor

## Cinematografe

**SCALA:** Umbra trecutului.

**ARO:** Inima unei regine şi Jurnal.

**REGAL:** La răscruci de vânturi şi jurnal U. F. A.

**CAPITOL:** Manon Lescaut şi jurnal

**FEMINA:** Destry

**ARPA:** Robinson şi jurnal.

**PALAS-BULEVARD:** Femei deschideţi ochii şi Occidentul.

**AXA (fost Regal):** La răscruce de vânturi şi jurnal.

**ROXY:** Şarpele.

**ELYSEE:** Ducele de West Point şi [illegible]

**BIRUINŢA:** Copilaşul domnişoarei şi Jase James brigandul

**BITOLIA (fost Rialto):** Steaua Nordului şi Rivalii.

**FORUM:** Balalaica şi Casa de corecţie.

**FRANKLIN:** Ultima noapte şi Oglinda vieţii

**OMNIA:** Cruciadele (operă completă) şi trupa de reviste Titi Mihăilescu.

**AIDA:** Procesul Mariei Lafarge şi O fată căzută din cer.

**BARCELONA:** Zenobia şi Fugara.

**CARMEN:** Adio don chips şi Gibraltar.

**DICHIU:** Invitatie la fericire şi Un înger de fată.

**DACIA:** Pericolul roşu şi Agentul G intră în actiune.

**DIANA:** Cocoşatul dela Notre Dame şi Vrăjitorul din Oz şi artişti.

**EDISON:** De-aşi fi rege, Bulu, tigrul alb şi filmul în relief.

**FLORIDA:** Brigada nordului şi Sacrificiul unei femei

**GRAND:** Când felinarele se sting şi Jungla morţii

**ILEANA:** Pericolul roşu şi Plăcerea nebunilor.

**IZBANDA:** Cavalcada fantastică şi Pentru d-voastră doamnă.

**LIZEANU:** Bengali. Oameni fără nume şi Ansamblul de artişti Georgescu-Iaşi.

**LIA:** Sora de noapte şi Procesul Mariei Lafarge.

**LILLY:** Femei condamnate şi Gorila.

**MILANO** (Sala verificată): Oraşe sub alarmă şi Război şi pace.

**MIORIŢA:** Pyganalion, Jurnal şi complectare.
Totul pentru dragoste.

**MARCONI:** Bestia. Eu sunt Sebastian Ott şi trupa de reviste M. Nedeianu-Bejan

**MARNA:** Cei patru cavaleri şi Insula emigranţilor şi trupa de reviste Titi Mihăilescu.

**MODEL:** Ispitele trupului şi Lupul singuratec.

**NONI:** Ingeri cu feţe murdare şi Evadatul din Alcatraz.

**ODEON:** Elisabeth şi Essex şi Indiscreţii.

**PARIS:** Paradisul vagabonzilor şi Şarlatanul.

**PELEŞ:** Războiul fulger din Germania, Franţa, Belgia, Olanda şi Norvegia şi Frivola d-ră Breni

**REX:** Cei patru cavaleri technicolor şi Un băiat timid

**ALCAZAR (fost Rahova):** Stânca de mărgean şi Umbra lui Nick

**SPLENDID:** Geniala travestire şi Beau Geste.

**TOMIS:** Variétés şi Cei trei muşchetari.

**TRIUMF:** Când felinarele se stinf şi Cavalcada fantastică

**UNIC:** Fecioara rătăcită şi Aproape de cer.

**UNIREA:** Fac ce-mi place şi Umbra morţii

**VOLTA - BUZEŞTI:** Pygmalion, Vacanţă în Haway şi jurnale de război

**VENUS:** Viena-Petrograd şi Femeia care primeşte palme.

**VERGU:** Oameni în lanţuri, Totul pentru dragoste şi Jurnal.

**VICTORIA** (fost Lucifer): Beau Geste şi Vreau să-mi înşel bărbatul

**VOLGA:** Tunelul şi Strengarul.

# Convocări

● A. S. „SANATATEA" convoacă pentru azi 1 XII 940 ora 13 la Ministerul Sănătăţi pe următorii jucători: Bângă, Cicartaş Andreescu, Topârdea, Postăvaru, Iordăchescu, Dumitrescu Borbil, Anton, Niculescu, Niţu Florea, Constantinidi, Grozoiu.

● Crosul de Cross-Country al soc. „Victoria" convoacă pentru astăzi la campionatele Naţionale de Cross-Country pe următorii: Grig. Teodoriu, Gică Bădescu, Const. Serbănescu, Dumtru Tănăsescu, Ivéne Braşoveanu, Nellu Stănescu, Nicu Nicolae, N. Minciulescu, Dumitru Oprea, Soare Petre, Ghindă Petre, Ruiu Andrei.

● P. T. T. CONVOACA azi Duminică 1 Decembrie a. c., orele 13,30, pe terenul „Stadion", maşina 33, pentru a susţine matchul cu Sportul Muncitoresc, următorii jucători: Verbiţă, Stănescu I, Stănescu II, Russe, Pojoreanu, Petre Constantin, Olariu, Georgescu, Crăciunescu, Costel Ionescu, Săndulescu, Gheorghescu, Tudorică, Popescu, Vasile Slăvescu, Stan Ihe. Toţi jucătorii vor fi prezenţi la ora indicată, având tot echipamentul asupra lor.

Absenţele atrag suspendarea.

● A. S. VULTURUL DE MARE convoacă pentru Duminică 1 Decembrie 1940 pe terenul Phenix la ora 9 dim. în vederea machtului oficial ce-l va susţine cu gruparea Cotroceni următorii jucători: Zimtea Vulcan, Hehnuth Dumitrică, Berelaru Oae, Lemn Rău, Manolescu Samesanu, Rafi, Ionescu şi în mod special jucătorul Muta Gheorghe şi jucătorul Stănescu Ioan fost în gruparea A. S. C. A. M. Orice lipsă aspru sancţionată.

● „SPORTUL ROMANESC" convoacă pentru azi Duminică 1 Dec. orele 9 precis pe terenul „Iuta", în vederea match-ului cu gruparea „Comro" pe următorii jucători: Florescu Ion, Tudorache Ion, Predescu Constantin, Bogdan Ignat, Hidioşeanu Petre, Voinescu Radu, Tunăreanu Ionel, Petre Gh. Ion, Nenea, Zainea Nicolae, Barbu Andrei, Sergiu Slev Vasile, Constantinescu Vasile, Boroşiu Ştefan, Dumitru T. Dumitru, Ivavn Gh. Dumitru, Ivan P. Dumitru, Ivan Gh. Radu, Moşoiu Gheorghe, Kemalmazianu Ion, Băltăţeanu Constantin, Preda Niculae şi Fodor Carol.

Orice absenţă va fi aspru sancţonată. Jucătorii sunt rugaţi a aduce şi echipamentul ce-l au asupra lor.

Tot pe această cale se aduce la cunoştinţa d-lor membri cât şi jucătorilor, că Joi 5 Dec. la orele 16 se va ţine la sediul clubului şedinţa extraordinară la ordinea de zi chestiuni foarte importante. Prezenţa obligatorie.

# Citiţi şi răspândiţi Ziarul Universul Sport

# Sportul Studenţesc întreprinde o vastă „acţiune diplomatică" pentru împăcarea diverselor tabere de dizidenţe

## Deocamdată l-a legitimat pe Traian Zăinescu

*priveşte jucătorii cari au refuzat să joace la matchul cu Gloria, CFR. S'a ţinut o şedinţă de comitet în acest scop — undeva, la o masă — dar nu s'a decis nimic.*

*Totuşi, din sursă demnă de Conducerea Sportului Studenţesc nu a luat nicio hotărîre în ce*

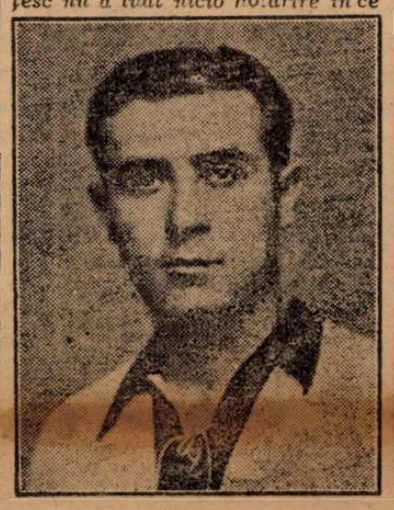

DUCE

*toată încrederea, suntem informaţi că Drăgan va juca astăzi contra Unirei Tricolor, deci nu va suferi nicio sancţiune. In schimb, dacă Mitan nu va face act de supunere şi nu va juca astăzi ,atunci va fi suspendat pe un timp de, probabil minimum un an.*

*

*Pe de altă parte suntem informaţi că universitarii vor încerca o împăcare cu Duce, pe care gruparea bucureşteană l-a suspendat pe un an. Duce, care-şi va*

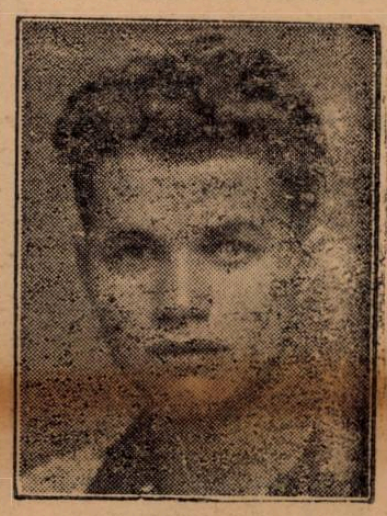

GICA POPESCU

*primi salariile restante, — a lăsat să se înţeleagă într'o convorbire cu câţiva amici ai săi că ar reveni în rândul grupării, dar că o reintrare în echipă nu ar fi posibilă decât la primăvară.*

*Conducerea universitarilor se pare că va introduce chiar zilele acestea cererea de revizuire la Districtul Bucureşti, pentru a obţine ridicarea suspendării. Cererea trebue introdusă imediat pentru a nu pierde termenul de 30 de zile înlăuntrul căruia se poate face asemenea cereri.*

*

*In fine ,iată ultima noutate de la Sportul Studenţesc:*

*Tratativele pentru achiziţionarea lui Traian Zăinescu au fost duse la bun sfârşit. Eri dimineaţă Zăinescu a adus deslegarea din partea fostei sale grupări şi a semnat foile de legitimare. Iar după amiază Sportul Studenţesc*

DRĂGAN

*l-a şi legitimat. Astfel că astăzi, universitarii vor prezenta în faţa Unirei Tricolor un atac cu Zăinescu centru înaintaş.*

Amical

# Turneul de pe S.T.B. provoacă un match cu tradiţie: Mon. Oficial — Leonida

Astăzi dimineaţă, pe terenul S. T .B. din şoseaua Ştefan cel Mare, se va desfăşura ziua II-a a turneului organizat de gruparea Leonida în folosul Ajutorului Legionar.

La orele 9 are loc întâlnirea dintre S. T. B. şi Viforul Dacia.

Invinşii primei zile vor căuta să se revanşeze obţinând o victorie ,care ar permite să mai spere încă la cucerirea cupei.

Şansele cele mai mari le are fără îndoială S. T. B., care joacă pe teren propriu.

Monitorul Oficial întâlneşte pe Leonida, într'o partidă care se anunţă extrem de agitată.

In primul rând fiecare adversar caută victoria care-i va permite să-şi însuşească trofeul.

In cadrul Cupei României, aceste echipe s'au întâlnit de trei ori pentru ca până la urmă Leonida să iasă învingătoare, în prelungiri şi cu mult noroc. Primele două matchuri s'au terminat unul nul şi al doilea prin victoria Monitorului.

Deci spectatorii vor asista la o luptă pasionantă.

Vor reuşi tipografii să beneficieze şi de data aceasta de avantajul terenului? Greu de spus.

**LAROMET—SANATATEA**

Întâlnirea are loc pe terenul Laromet-ului la ora 14.30 şi se desfăşoară în folosul Ajutorului Legionar.

In perspectivă, un match deosebit de interesant în actualul campion al seriei II-a, cat. II-a şi doi din adversarii cei mai redutabili.

Chiar amical, matchul va prilejui o luptă strânsă.

Football Football Football Football Football Football Football

CUPLAJ PE VENUS

# Unirea Tricolor și Sportul Studențesc într'un episod nou al vechii lor rivalități...

## Un match în care moralul adversarilor are un rol hotărâtor pentru victorie

*Unirea Tricolor întâlnește azi pe splaiu, pe Sportul Studențesc. Un match interesant, desigur. Ultimul joc al Unirii Tricolor și cea din urmă evoluție a echipei universitare pe un teren bucureștean, sunt două lucruri, cari nu pot fi întâlnire oricând.*

*Un match între două echipe bucureștene, între care ultimul campionat a realizat o rivalitate excepțională, pe care a rezolvat-o mereu favorabil Sportul studențesc. Ceea ce înseamnă că Unirea Tricolor trebue să-și ia o revanșe așteptată de mult. O întâlnire între două echipe bucureștene și ca și cum aceasta nu ar fi fost deajuns, o revanșă pasionată. E aproape*

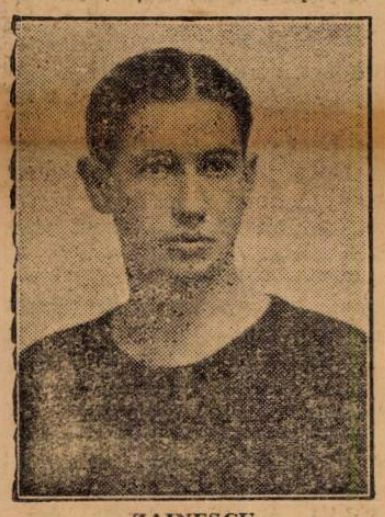

ZAINESCU

*prea mult pentru un match de campionat național românesc.*

*Întâlnirea Sportul Studențesc—Unirea Tricolor este o sinteză aproape imposibilă.*

✵

*Se cade însă să fie remarcat că acest caracter pasionat matchul l-a căpătat numai în ultimul moment. Pentrucă până eri, Sportul Studențesc era un șantier desolant și imobil. Lucrătorii erau în grevă. O înțelegere a condus la reluarea lucrului și în matchul de azi contra Unirii Tricolor, Sportul Studențesc va alinia cea mai bună echipă. O formație întărită chiar, pentrucă universitarii au rezolvat în mod fericit criza centrului atacant.*

*Angajarea lui Zăinescu — unul din specialiștii matchurilor cu Unirea Tricolor — este un fapt sigur astfel că linia de atac va juca în formația normală, cu Gică Popescu extrem stânga.*

*Un lucru important acesta. Pentrucă în matchul cu Unirea Tricolor, compartimentul decisiv al Sportului Studențesc este tocmai înaintarea.*

✵

*Despre Unirea Tricolor sunt puține lucruri de spus. Echipa oboreană va juca în formația cunoscută tot atât de bine de adversari ca și de spectatori. O singură schimbare este posibilă. Aceea pe care am anunțat-o dealtfel, ca Paraschiva să intre în locul lui Alecu Andrei. De mică importanță, căci ea nu schimbă nici metoda, nici stilul de joc al echipei.*

✵

*Desigur, matchul de azi nu are numai aspecte technice. Cu oricare match de rivalitate locală și întâlnirea dintre Unirea Tricolor și Sportul Studențesc are și un important aspect psichologic.*

*Moralul adversarilor va juca în matchul acesta un rol hotărîtor. Acela al Unirii Tricolor este excelent: Echipa oboreană intră pe teren cu 10 victorii concescutive în campionat. Poate puțin blazată sau puțin încrezută dar numai într'o doză, care departe de a-i micșora șansele îi mărește calmul atât de necesar într'un match ca acela de azi.*

*Sportul Studențesc este după o grevă, care după anumite angajamente solemne nu trebuia să se mai producă. Dar această grevă a fost lichidată. Moralul universitarilor este refăcut.*

*Lucrul important, care trebue reținut după toate aceste analizări, este că în matchul de azi vor lupta două echipe cu moral și în cele mai bune formații.*

✵

*La ora 12.45, echipele se vor alinia pe teren în următoarele formații:*

*UNIREA TRICOLOR: Cristea, Petrescu, Iliescu, Florea, Anghelache, Boteanu, Mihăilescu, Dumitrescu, Soni Niculescu, Alecu (Paraschiva), Criciotoiu.*

*SPORTUL STUDENȚESC Mișu Constantinescu, Titi Dumitrescu, Mitan, Bărbulescu, Drăgan, Constantinescu-Grecu, Beraru, Mihăilescu, Zăinescu, Ștefănescu, Gică Popescu.*

# Mica joacă din nou în Capitală...

## Rapid va reedita performanța oborenilor sau Mica va fi de data aceasta un „copil teribil"

*Mica joacă încăodată în Capitală. De data aceasta cu Rapid. Un match tot atât de interesant ca și acela, pe care echipa din Brad l-a făcut pe terenul dela Obor cu Unirea Tricolor.*

*In matchul acela, Mica a jucat bine. Linia de atac a fost ineficace din cauza unei totale nehotărîri în fața porții. Pentru spectatori, matchul a fost însă frumos.*

*In echipa Micii au apărut câțiva jucători, cari au cucerit dela început publicul.*

*Marian, Iancu, David, Lungu, Cociuban II iată câteva nume din acelea pe care totdeauna bucureștenii le vor revedea cu plăcere.*

### DOI OAMENI NOUI

*In matchul de astăzi, Mica va juca pe Splaiu cu doi oameni noui. Primul este Pop Al. iar cel de al doilea este Tăuceanu.*

*Pop Al. este portar. Cel mai bun portar din Ardeal în 1939, când juca la Crișana.*

*Și în Ardeal jucau Hevesy, Boroș, Vardai, Sepci, Bosniac.*

*Portarul de eri al Crișanei este un talent remarcabil și va face în matchul de azi o impresie deosebită.*

*Ivănescu joacă extrem stânga și prezența lui în formație va da atacului o agresivitate nouă, care a lipsit în matchul dela Obor.*

### RAPID, UN TREN VECHI

*Rapid joacă cu garnitura veche. Aceea, pe care o știm toți și care ne-a minunat de atâtea ori și ne-a produs un număr egal de desiluzii.*

*Ce va face astăzi această formație, din care nu vor lipsi niciuna din vedetele de 18 caarte: Sipos, Baratky, Bogoan, Vintilă, Slivăț, Lengheriu....?*

*Va trebui să câștige pentru că altfel va pierde primul pluton și va pierde poate pentru totedauna șansa de a mai câștiga campionatul.*

*Prin urmare va trebui să lupte. Altfel nu se poate câștiga în fața unei echipe ca Mica. Cu atât mai puțin cu cât de data aceasta vine cu apărarea întărită și cu linia de atac „înăsprită".*

### UN MATCH FRUMOS?

*Un match frumos? Da. Va fi un match frumos pentru că se întâlnesc două „echipe de stil" și technică înaintată.*

*Rapid e odihnit, căci nu a jucat Duminica trecută iar Mica dispusă să confirme impresia lăsată la prima întâlnire.*

*Condiție fizică și ambiție egală. Posibilități technice apropiate.*

*Iată toate elementele unui match interesant.*

### FORMAȚIILE

*La ora 14.30 echipele vor alinia următoarele formații:*

*MICA: Pop Al., Iancu, Lungu; Pascu, Fusoi, David; Pop G., Marian, Cociubn II, Cherășlădean, Teucean.*

*RAPID: Sadowsky, Slivăț, Lengheriu, Vintilă, Rășinaru, Moldovan; Sipos, Bogdan, Baratky, Dan Gavrilescu, Iurcă.*

# Buletin D.N.A. 263 goaluri în 5490 de minute...

*Footballul în general și un campionat în special oferă multe constatări interesante. Mai ales în materie de statistică.*

*Și oferă pentrucă footballul este un sport care se pretează cel mai mult la constatări statistice. De pildă, este foarte interesant pentru un sportiv, pentru un pasionat, să știe câte minute de joc sunt într'un campionat, câte goaluri s'au marcat ,cine le-a marcat, media goalurilor înscrise, etc.*

✵

*Campionatul Diviziei Naționale A din România este bogat în asemenea constatări și referindu-ne la matchurile disputate până astăzi sunt de remarcat următoarele:*

*Au avut loc 61 de matchuri, deci un total de 5490 de minute în cursul cărora s'au înscris 263 de goaluri. Ar reveni o medie de 4,311 de match și un goal la 21 de minute.*

✵

*Din cele 61 de matchuri, 16 s'au terminat la o diferență de 2 goaluri; 13 la 1 goal; 8 la 3 goaluri; 5 la 4 goaluri ,iar restul la diferite diferențe. Opt jocuri s'au sfârșit cu rezultate de egalitate.*

✵

*Cel mai frecvent scor a fost 4—1; s'a înregistrat de 7 ori.*

*Situația celorlalte scoruri este următoarea:*

*3—1 de 6 ori.*
*2—1, 4—2, 3—0, 2—0, 3—2 de 5 ori.*
*1—0, 5—1, 1—1, 2—2 de 3 ori.*
*5—0 de 2 ori.*
*0—0, 6—3, 8—0 7—1, 3—3, 6—0, 6—2, 4—0 10—1 de odată.*

✵

*Din 13 echipe câte participă în campionatul primei Divizii, numai două nu au pierdut până acum pe teren propriu: Unirea Tricolor — leaderul — și Mica din Brad.*

✵

*Distanțele care despart echipele de leader?*

*Iată-le:*

| | |
|---|---|
| *Unirea Tricolor* | *0 puncte* |
| *Venus* | *4 „* |
| *Rapid* | *7 „* |
| *Ripensia* | *7 „* |
| *Mica* | *8 „* |
| *Sp. Studențesc* | *8 „* |
| *U. D. R.* | *11 „* |
| *FC. Craiova* | *14 „* |
| *Gloria (Arad)* | *14 „* |
| *Gloria C.F.R.* | *14 „* |
| *FC. Ploești* | *15 „* |
| *FC. Brăila* | *18 „* |
| *Universitatea* | *18 „* |

*Și o remarcă: niciodată decând există campionat național în actualul sistem, nu au fost diferențe atât de mari între leader și celelalte echipe. Bineînțeles, ne referim în special la echipele care se găsesc în coada clasamentului. Dar, în general, diferențele dela locul trei, din clasament, în jos, sunt enorm de mari față de campionatele trecute.*

# Directoratul footballului va trimite un protest la F. I. F. A. în legătură cu matchul de azi dela Genova

*Azi la Genova, Italia întâlnește Ungaria într'un match, care ne interesează și pe noi.*

*Interesul aparte, pe care îl prezintă matchul dela Genova pentru noi este determinat de prezența lui Spielmann și Bodola, în echipa națională a Ungariei.*

*După regulamentele internaționale în vigoare, cei doi nu au drept de joc și dacă matchul s'ar disputa în cadrul unei competiții oficiale, Italia ar putea câștiga prin contestație.*

*Deși întâlnirea dela Genova are numai un caracter amical, directoratul footboll-ului va trebui să sesizeze F.I.F.A. printr'o scrisoare de protest, contra utilizării de către M. L. Sz. a celor doi jucători, Spielmann și Bodola. Aceasta pentru orice eventualitate.*

# Ce se joacă azi în divizia B.

**SERIA I**

**TIMIȘOARA**

**C. F. R. (T. Severin) — Politechnica;** fav. C. F. R

**C. F. R. (Timișoara) — Rapid;** match nul.

**SERIA III**

**BRĂILA**

**Franco Română—Prahova:** fav. Fr. Română.

**CLASAMENTUL**

**SERIA I**

| | | | | | | |
|---|---|---|---|---|---|---|
| **C.F.R. (T.-Sev.)** | 8 | 6 | 1 | 1 | 29:15 | 13 |
| **S.S.M.R.** | 9 | 6 | 0 | 3 | 21:14 | 12 |
| **Cinezul** | 8 | 4 | 1 | 3 | 21:14 | 9 |
| **Rapid** | 7 | 4 | 0 | 3 | 14: 9 | 8 |
| **Vulturii** | 8 | 4 | 0 | 0 | 14:18 | 8 |
| **Crișana C.F.R.** | 9 | 3 | 1 | 5 | 14:21 | 7 |
| **C.F.R. (Tim.)** | 5 | 3 | 0 | 2 | 10:13 | 6 |
| **Electrica** | 8 | 3 | 0 | 5 | 8:12 | 6 |
| **C.A.M.T.** | 9 | 1 | 2 | 6 | 13:28 | 4 |
| **Politechnica** | 6 | 1 | 1 | 4 | 7:13 | 3 |

**SERIA III**

| | | | | | | |
|---|---|---|---|---|---|---|
| **Juventus** | 7 | 6 | 0 | 1 | 50:10 | 12 |
| **A. S. Constanța** | 7 | 5 | 0 | 2 | 20:24 | 10 |
| **Fr. Română** | 6 | 4 | 0 | 2 | 15:11 | 8 |
| **Olympia** | 7 | 4 | 0 | 3 | 20:17 | 8 |
| **Turda** | 7 | 4 | 0 | 3 | 25:18 | 8 |
| **Prahova** | 6 | 2 | 0 | 4 | 12:22 | 4 |
| **At. Tătărași** | 7 | 1 | 0 | 6 | 11:24 | 2 |
| **D. V. A.** | 7 | 1 | 0 | 6 | 6:33 | 2 |

**In match amical**

# Juventus și Socec se întâlnesc astăzi dimineață

*Terenul A. C. S. A. găzduește, astăzi dim. la ora 10, un interesant match pentru încheierea turului de toamnă al campionatelor.*

*Juventus, leaderul seria III-a a diviziei B, și incontestabil cea mai completă formație a acestei divizii, va întâlni un alt autentic campion Socec Lafayette, șeful categoriei I, seria II districtuală.*

*Matchul, deși nu se va bucura de un timp prea favorabil, se prezintă sub auspicii fericite. Roșalbaștrii vor să-și mențină jucătorii în formă, în timp ce districtualii sunt dornici de a se reabilita, în urma primei înfrângeri suferită din partea lui Adesgo.*

*D. Canciuc este însărcinat cu arbitrajul*

# HIPISM

## Azi pe Hipodromul dr. I. Pantelimon

# Se aleargă Handicapul Opțional de Toamnă

## — Protagoniștii clasicului premiu sunt: Petruș, Gondolat II, Gruia, Szeged, Kundry și Gladiator II. Un program de o factură deosebită. Alergări viu disputate. —

*Reuniunea de astăzi ce se va desfășura pe Hipodromul Dr. I. Pantelimon începând dela orele 13.15, cuprinde un program de o factură excepțională, menită să corespundă celor mai exigente gusturi din partea publicului nostru sportiv.*

*In afara obișnuitelor caracteristici reperate la reuniunile precedente — adică alergări deschise, cu loturi numeroase și șanse foarte echilibrate — programul de astăzi se deosebește prin proba sa principală Handicapul Opțional de Toamnă, care este proba cea mai de seamă din cea de a doua parte a meetingului actual.*

*In afară că în acest premiu clasic va concura un lot numeros dintre vedetele trapului nostru, dar cum șansele diferiților concurenți au fost sensibil echilibrate, se pote prevede o vie luptă pentru întâetate și în acelaș timp un spectacol hipic de necontestată atracțiozitate.*

*Restul programului se menține la un nivel ridicat. Vom semnala astfel premiul Toddington în care vor concura deasemenea elemente de prim ordin, dintre cari semnalăm pe Latin, Vuet, Jolly, etc. Nu vom omite nici premiul Turingia, un handicap bine reușit; premiul Teleorman care cuprinde cel mai numeros lot al zilei și premiul Telramund în care fug concurenți ca Amilkar, Ghid, Benedek, Anny Worthy, Torent, Margaret T și Flying.*

*Intr'un cuvânt, reuniunea de astăzi cuprinde alergări extrem de deschise, cari promit un spectacol admirabil.*

*Pariul austriac câștigat cu prilejul ultimei reuniuni, va fi reînființat cu o miză inițială oferită de Societatea Hipică Română de Trap, în valoare de 30.000 lei.*

### Cine va câștiga?

PREMIUL SILEZIA

*Cai în formă:* Odessa, Victor, Veturia, Nineta și Garofița

*Șansa hârtiei:* Nineta (0), Garofița (4,8). Odessa (5).

Nineta are o situție privilegiată care ne obligă s'o indicăm din nou la primul loc. Pensionara lui Crotenco ne-a decepționat însă de multe ori chiar în asemenea situații, așa că se impun rezerve asupra ei.

Precizăm însă că în condițiuni normale fiica lui H. P. n'ar trebui să piardă.

Pentru locul al doilea reținem pe Odessa, a cărei ultimă performanță este foarte bună. S'ar putea deasemenea să mai figureze Veturia care a dovedit că deține o condiție perfectă.

*Indicăm:* NINETA, Odessa.

PREMIUL TELRAMUND

*Cai în formă:* Margaret T, Torent, Benedek, Ghid, Amilkar.

*Șansa hârtiei:* Margaret T (0), Amilkar (1,4), Ghid (2), Anny Wortyh (4).

Margaret T s'a comportat satisfăcător la reintrare. Eleva lui Cercasov este de așteptat să concureze acum în progres, deoarece este de presupus că a mai profitat în condiție. Totuși misiunea fiicei lui Peter Volo nu este deloc ușoară.

Amilkar și Ghid snut principalii adversari ai reprezentantei cazacei albastre cu roșu și este de așteptat că-i vor opune o vie rezistență.

*Indicăm:* MARGARET T, Amilkar, Ghid.

PREMIUL SOLON

*Cai în formă:* toți.

*Șansa hârtiei:* Dorka (0), Zeta (0,4), Champion jr. (0,8).

O alergare deschisă, deși va fi disputată numai de patru concurenți, Elena necontând la pariul mutual.

Dorka ne-a plăcut cum s'a comportat ultima oară. A înscris un cronometraj bun, deși suporta un handicap ce-i paralizase ori ce șansă.

Principala adversară îi va fi Zeta, pe care Dobrescu a readus-o la o valoare bună. Intre cele două iepe lupta este deschisă. Prin simplă impresie o vom prefera pe fiica lui Ostap.

Champion jr. va face și el o figură frumoasă, deoarece se află într'o condiție bună.

*Indicăm:* DORKA, Zeta.

PREMIUL TELEORMAN

*Cai în formă:* Chilipir, Aron, Ikar, Olga, Joker, Călin, Bistricioara, Urganda.

*Șansa hârtiei:* Pan Worthy (0), Joker, Bistricioara (0,2), Călin și Urganda (0,4), Chilipir (1).

Așa cum am remarcat încă din anticipările noastre de eri, Joker cu avantajul suplimentar luat prin conducerea lui Marinescu, este cel mai calificat să birue.

Fiul lui Jreț a arătat însă un declin de condiție și în plus a devenit și mai puțin regulat ca în trecut. Totuși pe hârtie, situația lui este prea clară pentru a fi trecută cu vederea.

Urganda în forma în care se află și dacă va scăpa de galop, îi va fi o adversară redutabilă.

Pentru locul al trellea reținem pe Bistricioara. Mai menționăm șansele lui Chilipir și Ikar.

*Indicăm:* JOKER, Urganda, Bistricioara.

PREMIUL TERASSE

*Cai în formă:* Cina, Cartuș, Hotin, Eol și Santuța.

*Șansa hârtiei:* Santuța (0), Pușa (1), Eol (1,4), Hotin (2).

Cina se comportă bine la antrenamentele de dimineață, în ciuda decepțiilor produse în probele publice. Are șansa unei prime outsidere.

Pușa a decepționat și ea în ultima ieșire publică. Calea une reabilitări îi este oricând deschisă și nu ne-ar mira de loc să câștige chiar.

Totuși, îi vom prefera pe Santuța, care cu toate avantagiile ce le dă este de altă clasă decât lotul ce i se opune. Rămâne de văzut dacă va fi bine pregătită, căci arătând valoarea bună este prima îndreptățită să aspire la locul prim.

Hotin care și-a regăsit o condiție acceptabilă, credem că va figura și el la sosire.

*Indicăm:* SANTUȚA, Pușa, Hotin.

HANDICAPUL OPȚIONAL DE TOAMNA

*Cai în formă:* Gaby M, Eftin, Gladiator II, Iubita, Kundry, Gondolat II, Gruia, Szeged și Petruș.

*Șansa hârtiei:* Kundry (0), Gladiator (0,2), Gondolat II și Gruia (0,4), Eftin (0,8).

O alergare excepțional de deschisă în care șansa hârtiei cu greu poate furniza vre o indicație.

Exceptând pe Katy Caid, Prokator și Iubita, toți ceilalți emit pretenții mai mult sau mai puțin justificate.

Vom proceda la o triere. Gaby M nu ne inspiră suficientă încredere, iar Eftin abordează o distanță scurtă pentru aptitudinile lui. Petruș este într'o postură foarte dificilă. In ceiace privește pe Szeged, acesta dacă ar arăta valoarea maximă ar fi un concurent de temut. N'a făcut însă de mult preformanțele ce le scontam dela el.

Rămân așa dar Gladiator II, Kundry, Gondolat II și Gruia. In baza unei întâlniri directe, pensionara lui Dobrescu și-ar bara adversarii. Nu de o manieră categorică, dar suficientă pentru a-i acorda încrederea noastră.

Mai de grabă, pericolul vine pentru fiica lui Ostap, din partea lui Gladiator II.

*Indicăm:* KUNDRY, Gladiator II, Gruia.

PREMIUL TODDINGTON

*Cai în formă:* toți.

*Șansa hârtiei:* Joly (0), Latin (0,2), Kamaa (0,6), Jarvis (0,8).

Joly dacă va arăta corectitudinea de altă dată, este cea mai calificată să bîrue, cu toate că nu s'ar putea afirma că are o situație ușoară. Ba dimpotrivă, Latin la 40 de metri este oricând capabil să pună în discuție victoria fiicei lui Johannes.

Totuși vom acorda preferința noastră pensionarei grajdului Sterea.

*Indicăm:* JOLY, Latin.

PREMIUL TURINGIA

*Cai în formă:* toți.

*Șansa hârtiei:* Peter Gordon (0), Ulis (0,2), Răsura și Bruma II, (0,4), Helen Halpin (0,6).

Altă alergare foarte deschisă.

Peter Gordon ar fi calul cursei, dacă bine înțeles va arăta o valoare acceptabilă, de talia celei înscrise în ultima lui alergare.

Precizăm însă că asupra unui invalid e impun rezerve. Fiul lui Gedon Peter, deși foarte inimo, a ajuns ca performanțele ale să fie pendinte de starea piioarelor lui și aceasta în uma angajmentelor defectuoase ivute în acest an.

Intr'o zi lină, normal ar fi ca el să birue.

Ulis este primul capabil să profite depe urma unui eventual eșec al pensionarului lui Crotenco, șansa a treia acordând-o Sulfinei cu mențiunea să arate valoarea din ultima ei cursă.

*Indicăm:* PETER GORDON, Ulis, Sulfina.

### Concurenții declarați oficiali

**Premiul SILEZIA**
**Condiție — 18.000 lei**

| | | | | | | | | |
|---|---|---|---|---|---|---|---|---|
| Adam | 1680 | D. Botea | $53^{2}$ | — | — | (53) | $45^{3}2$ | — |
| Mișu | 1680 | I. Brânzea | $42^{3}$ | 50 | $54^{1}$ | $55^{3}$ | $50^{2}$ | — |
| Odessa | 1740 | Pavlic | $37^{7}$ | $40^{8}$ | $42^{5}$ | $44^{15}$ | $23^{7}7$ | 47 |
| Victor | 1760 | Corol | $36^{6}$ | $43^{91}$ | $40^{3}$ | $33^{92}$ | $40^{5}$ | $48^{2}$ |
| Veturia | 1760 | Tassopol | $37^{8}$ | $44^{57}$ | $23^{89}$ | $13^{82}$ | $43^{78}$ | $49^{6}$ |
| Nineța | 1760 | Brailowsky | $31^{9}$ | $39^{4}$ | $23^{19}$ | $43^{35}$ | 40 | 42 |
| Garofița | 1780 | Dobrescu | $35^{8}$ | $23^{91}$ | $45^{7}$ | $37^{7}$ | $37^{6}$ | $46^{8}$ |

**Premiul TELRAMUND**
**Condiție — 18.000 lei**

| | | | | | | | | |
|---|---|---|---|---|---|---|---|---|
| Flying | 1700 | Marinescu | $27^{2}$ | $23^{22}$ | $34^{1}$ | 37 | $34^{1}$ | 36 |
| Margaret T. | 1720 | Cerkasoff | $24^{3}$ | — | — | — | $3^{t.n.}$ | 31 |
| Sam Worthy | 1740 | T. opa | $26^{3}$ | $43^{08}$ | $31^{5}$ | $12^{98}$ | $43^{12}$ | $35^{4}$ |
| Torent | 1740 | Crainic | $27^{8}$ | $32^{7}$ | $35^{2}$ | $33^{34}$ | $32^{2}$ | $35^{2}$ |
| Anny Worthy | 1740 | Crotenco | 27 | $33^{02}$ | $38^{6}$ | 34 | $43^{02}$ | 35 |
| Benedek | 1740 | Ștefănescu | $26^{5}$ | $13^{62}$ | $43^{16}$ | $32^{3}$ | t.n. | $36^{2}$ |
| Ghid | 1760 | V. A-sky | $25^{1}$ | $13^{8}$ | 34 | $22^{88}$ | $2^{t.n.}$ | 33 |
| Amilkar | 1780 | Grădjănescu | $21^{7}$ | $42^{58}$ | $27^{4}$ | $26^{7}$ | $29^{2}$ | $32^{4}$ |

**Premiul SOLON**
**Condiție — 18.000 lei**

| | | | | | | | | |
|---|---|---|---|---|---|---|---|---|
| Elena | 2120 | Gram | $31^{7}$ | — | — | — | — | — |
| Dladia Lui | 2160 | Szabo | 30 | $34^{2}$ | desc. | $37^{4}$ | $(34^{8})$ | 18 |
| Zeta | 2160 | Dobrescu | $28^{8}$ | $36^{6}$ | $39^{7}$ | $35^{4}$ | $13^{44}$ | $16^{4}$ |
| Champion jr. | 2180 | Ghinea | $28^{6}$ | opr. | $32^{3}$ | 333 | $83^{16}$ | $16^{8}$ |
| Dorka | 2200 | Dragotescu | $27^{2}$ | $30^{7}$ | $83^{14}$ | $23^{18}$ | $23^{22}$ | 16 |

**Premiul TEL EORMAN**
**Performanță — 15.000 lei.**

| | | | | | | | | |
|---|---|---|---|---|---|---|---|---|
| Chilipir | 1700 | Braillowsky | $37^{5}$ | $34^{6}$ | $41^{3}$ | $83^{73}$ | $23^{91}$ | 44 |
| Lilia | 1720 | Dragotescu | $37^{3}$ | 41 | 41 | $41^{6}$ | 477 | $47^{8}$ |
| Aron | 1720 | Gram | $37^{7}$ | $41^{4}$ | $13^{78}$ | $43^{4}$ | $44^{4}$ | $46^{2}$ |
| Ikar | 1720 | Szabo | $36^{8}$ | $23^{86}$ | $23^{71}$ | $38^{5}$ | $13^{79}$ | $44^{4}$ |
| Olga | 1720 | Crainic | $32^{9}$ | $44^{32}$ | $24^{25}$ | 41 | $13^{89}$ | $48^{8}$ |
| Joker | 1720 | Marinescu | $24^{7}$ | $43^{57}$ | $23^{62}$ | $33^{94}$ | $36^{77}$ | $43^{2}$ |
| Pan Worthy | 1740 | Pavlic | $34^{4}$ | $39^{3}$ | $43^{81}$ | $34^{04}$ | $43^{5}$ | (43) |
| Comtesse W. | 1740 | T. Popa | $35^{2}$ | $33^{69}$ | $43^{86}$ | $43^{68}$ | $39^{4}$ | $44^{2}$ |
| Călin | 1760 | Cerkasoff | $33^{8}$ | opr. | $39^{8}$ | $13^{72}$ | $(37^{4})$ | $43^{4}$ |
| Bistricioara | 1760 | Ghinea | $33^{4}$ | $34^{1}$ | $23^{34}$ | $36^{6}$ | $43^{68}$ | $43^{2}$ |
| Luminița | 1760 | Gaidaev | $34^{5}$ | $40^{1}$ | $42^{2}$ | $37^{3}$ | $37^{5}$ | $46^{4}$ |
| Urganda | 1760 | Zabelin | $35^{6}$ | $(39^{8})$ | $36^{3}$ | $13^{58}$ | $13^{72}$ | $43^{4}$ |

**Premiul TERASSE**
**Handicap — 18.000 lei**

| | | | | | | | | |
|---|---|---|---|---|---|---|---|---|
| Cina | 2100 | Tassopol | $33^{4}$ | $38^{5}$ | $43^{77}$ | $44^{06}$ | $41^{1}$ | 20 |
| Cartuș | 2100 | Crotenco | $36^{3}$ | $40^{6}$ | $44^{4}$ | 440 | $37^{4}$ | $20^{4}$ |
| Iarba | 2100 | Lucan | $38^{2}$ | $40^{8}$ | 52 | $50^{4}$ | $49^{6}$ | $24^{8}$ |
| Rozina | 2140 | Ghinea | $34^{5}$ | $33^{77}$ | $45^{9}$ | $37^{3}$ | $40^{6}$ | $19^{6}$ |
| Pușa | 2160 | Pavlic | $34^{4}$ | $43^{81}$ | $13^{62}$ | $13^{44}$ | 407 | 18 |
| Hotin | 2160 | V. A-sky | $33^{9}$ | 33 | $37^{8}$ | $33^{6}$ | $23^{51}$ | 19 |
| Eol | 2180 | Dobrescu | 32 | $34^{8}$ | 40 | $34^{7}$ | $43^{42}$ | $18^{4}$ |
| Santuța | 2220 | Crainic | $30^{5}$ | $32^{2}$ | $43^{21}$ | $35^{1}$ | $83^{17}$ | 17 |

**HANDICAPUL OPȚIONAL DE TOAMNA**
**40.000 lei**

| | | | | | | | | |
|---|---|---|---|---|---|---|---|---|
| Katy Caid | 1700 | T. Popa | $26^{5}$ | $30^{2}$ | $32^{4}$ | $33^{4}$ | $37^{5}$ | 33 |
| Prokator | 1700 | Szabo | $26^{6}$ | $23^{09}$ | $34^{2}$ | $23^{01}$ | 32 | $33^{4}$ |
| Gaby M. | 1700 | Gaidaev | 28 | $43^{15}$ | 32 | $43^{77}$ | $12^{95}$ | $32^{8}$ |
| Eftin | 1700 | Crainic | $28^{3}$ | $34^{4}$ | $33^{1}$ | $23^{06}$ | $22^{99}$ | $32^{6}$ |
| Gladiator II | 1700 | I. Bordei | 27 | $32^{4}$ | $23^{51}$ | 131 | 32 | 32 |
| Iubita | 1720 | Dragotescu | $26^{7}$ | $38^{1}$ | $42^{72}$ | $30^{9}$ | $28^{37}$ | 33 |
| Kundry | 1720 | Dobrescu | $26^{3}$ | $13^{54}$ | 291 | $23^{02}$ | $42^{91}$ | $31^{8}$ |
| Gondolat II | 1760 | Grădjănescu | $22^{4}$ | $26^{8}$ | $28^{7}$ | — | $26^{5}$ | $32^{2}$ |
| Gruia | 1760 | V. A-sky | $25^{1}$ | $27^{9}$ | 2269 | $82^{65}$ | $12^{69}$ | $32^{2}$ |
| Szeged | 1760 | Tassopol | $25^{3}$ | $22^{7}$ | $26^{2}$ | $32^{71}$ | $28^{2}$ | $33^{8}$ |
| Petruș | 1780 | Pavlic | $23^{9}$ | $12^{57}$ | $12^{58}$ | $12^{54}$ | $22^{46}$ | $33^{6}$ |

**Premiul TO DDINGTON**
**Record — 21.000 lei**

| | | | | | | | | |
|---|---|---|---|---|---|---|---|---|
| Paj Axtell | 1700 | Corol | $30^{9}$ | $34^{1}$ | $32^{5}$ | $23^{23}$ | $43^{39}$ | $36^{4}$ |
| Kamaa | 1720 | Dragotescu | $29^{3}$ | $23^{15}$ | $13^{28}$ | $30^{9}$ | $23^{09}$ | $34^{6}$ |
| Spic | 1720 | A. Boța | $31^{3}$ | $38^{8}$ | $32^{7}$ | $35^{4}$ | $43^{48}$ | $27^{4}$ |
| Jolly | 1720 | Grădjănescu | $28^{7}$ | $(28^{9})$ | $43^{1}$ | $31^{5}$ | $34^{8}$ | 34 |
| Jarvis | 1740 | Ghinea | $28^{1}$ | $31^{6}$ | $31^{6}$ | $32^{4}$ | $43^{06}$ | $34^{8}$ |
| Vuet | 1740 | Tassopol | $29^{2}$ | $13^{2}$ | $31^{9}$ | $23^{0}$ | $42^{9}$ | 35 |
| Latin | 1760 | I. Bordei | $25^{3}$ | $42^{88}$ | $30^{7}$ | $42^{84}$ | $32^{89}$ | $34^{2}$ |

**Premiul T URINGIA**
**Handicap — 18.000 lei**

| | | | | | | | | |
|---|---|---|---|---|---|---|---|---|
| Dudu Gordon | 1720 | Gaidaev | $34^{7}$ | $41^{7}$ | 47 | 47 | $43^{93}$ | $46^{2}$ |
| Harry Boy | 1740 | Crainic | $32^{9}$ | $42^{7}$ | 41 | (368) | $23^{78}$ | 45 |
| Sulfina | 1760 | V. A-sky | $33^{1}$ | $33^{52}$ | $23^{53}$ | $13^{32}$ | $13^{39}$ | 44 |
| Peter Gordon | 1780 | Crotenco | $30^{4}$ | $43^{27}$ | $43^{39}$ | $43^{5}$ | $23^{24}$ | $43^{4}$ |
| Tava | 1780 | Dragotescu | $32^{2}$ | $43^{78}$ | $33^{55}$ | $33^{36}$ | $23^{58}$ | $44^{6}$ |
| Ulis | 1780 | Pavlic | $32^{4}$ | $36^{5}$ | $13^{82}$ | $43^{23}$ | $(33^{8})$ | $43^{6}$ |
| Răsura | 1780 | Grădjănescu | 32 | $43^{32}$ | $35^{9}$ | 39 | $33^{52}$ | $43^{8}$ |
| Bruma II | 1800 | Lucan | $29^{4}$ | $37^{4}$ | $39^{8}$ | $38^{7}$ | $31^{9}$ | $43^{8}$ |
| Helen Halpin | 1800 | Ghinea | $32^{2}$ | $35$ | $43^{22}$ | $37^{8}$ | $83^{27}$ | $44$ |

## PRONOSTICURILE PRESEI

| ZIARELE | Premiul Silezia | Premiul Telramund | Premiul Solon | Premiul Teleorman | Premiul Terasse | Handicapul Opțional | Premiul Toddington | Premiul Turingia |
|---|---|---|---|---|---|---|---|---|
| Universul Sport | Nineta Odessa | Margaret T. Amilkar | Dorka Zeta | Joker Urganda | Santuța Pușa | Kundry Gladiator II | Joly Latin | Peter Gordon Ulis |
| Universul | Nineta Garofița | Amilkar Margaret T. | Zeta Dorka | Călin Joker | Hotin Santuța | Gruia Gondolat II | Joly Latin | Ulis Helen Halpin |
| Gazeta Sporturilor | Nineta Odessa | Margaret T. Amilkar | Dorka Zeta | Chilipir Ikar | Santuța Pușa | Gruia Gladiator II | Latin Kamaa | Peter Gordon Ulis |
| Curentul | Nineta Veturia | Amilkar Margaret T. | Zeta Dorka | Urganda Călin | Hotin Pușa | Gruia Kundry | Joly Latin | Helen Halpin Sulfina |
| Timpul | Nineta Garofița | Ghid Margaret T. | Champion jr. Zeta | Chilipir Călin | Pușa Santuța | Gondolat II Gruia | Latin Joly | Sulfina Peter Gordon |
| Ordinea | Garofița Nineta | Margaret T. Ghid | Zeta Dorka | Călin Comtesse W. | Hotin Santuța | Gruia Kundry | Joly Kamaa | Răsura Sulfina |
| Evenimentul | Odessa Victor | Amilkar Ghid | Zeta Champion jr. | Bistricioara Ikar | Pușa Hotin | Gladiator II Petruș | Joly Kamaa | Sulfina Ulis |
| Porunca Vremii | Veturia Odessa | Ghid Benedek | Champion jr. Zeta | Călin Urganda | Hotin Santuța | Petruș Gruia | Kamaa Paj Axtell | Ulis Helen Halpin |
| Cei mai indicați | Nineta 5 Odessa 1 Veturia 1 Garofița 1 | Amilkar 3 Margaret T. 3 Ghid 2 | Zeta 4 Champion jr. 2 Dorka 2 | Călin 3 Chilipir 2 Joker 1 Bistricioara 1 Urganda 1 | Hotin 4 Pușa 2 Santuța 2 | Gruia 4 Gladiator II 1 Kundry 1 Petruș 1 Gondolat II 1 | Joly 5 Latin 2 Kamaa 1 | Peter Gord. 2 Sulfina 2 Răsura 2 Hel. Halpin 1 Răsura 1 |

## Alergările de trap

## Hip. Dr. Pantelimon; Ziua 24-a

## Miercuri 4 Decembrie

## — PROGRAM DEFINITIV —

**Premiul BANAT**
**Condiție (1/2) — 15.000 lei**

1700 Steluța Mea, Făt Frumos III, Mișu, Făt Frumos II
1720 As Worthy, Chiot, Chiabur, Ropot
1740 Sever
1760 Baba Dochița, Falada
1780 Vardar
1800 Cartuș, Lector
1820 Pilot, Havaiana
1840 Lupoaica
1860 Aron, Veturia
1880 Hotin

**Premiul CRIȘANA**
**Condiție (1/1) — 18.000 lei**

2100 Luceferry, Dolly B
2140 Fusta II
2160 Cina
2180 Călin, Bistricioara, Princesse Axtell, Pușa
2200 Helen Halpin, Grozava, Săgeata
2220 Bandit II
2240 Zeta
2260 Santuța, Birlic
2280 Amy Scotland
2300 Dexter Hanover
2320 Elly

**Premiul ȚARA BÂRSEI**
**Handicap — 15.000 lei**

1700 Peggy Worthy, Domnia, Lucky Boy, Cimbric
1720 Bim, Sever, Zanoza, Dolly B
1740 Prinț Worthy, Baba Dochița, Victoria, Lector
1760 Isvor T
1780 Ciuleandra, Ciuruc, Lilia, Iarba
1800 Talisman, Năluca
1820 Cartuș, Havaiana, Victor, Pădureț II, Chilipir
2100 Ciuleandra, Lilia
2120 Oborean, General Worthy, Cina, Cartuș, Chilipir
2140 Dudu Gordon, Fusta II, Veturia
2160 Sultana, Pan Worthy, Tais, Harry Boy, Rozina, Joker
2180 Elena, Hollo
2200 Aluniș, Livada, Cobza
2220 Arama

**Premiul TRANSILVANIA**
**Condiție (1/20) — 24.000 lei**

1720 Sam Worthy, Katy Caid, Havana, Winsome Josedale, Little Orphan, Iubita
1740 Hannibal II, Ghid, Vuet
1780 Amilkar, Ninon
1820 Gondolat II

**Premiul ZARAND**
**Pefromanță — 15.000 lei**

2100 Ropot, Lut, Dolly B, Falada
2120 Zanoza, Victoria, Halal, Lector
2140 Uria
2160 Isvor T
2180 Olga
2200 Cartuș, Victor, Ikar, Dvalin, Chilipir, Zubr II
2220 Garde, Nicevo

**Premiul MARAMUREȘ**
**Handicap — 18.000 lei**

1700 Hollo
1720 Zvon, Dolly Worthy, Peter Gordon, Busuloc, Bandit II, Isabela, Eol
1740 Bruma II, Santuța, Sonia Worthy, Floare, Giuditta, Voința, Extra, Birlic, King Worthy
1760 Torent, Champion jr. Adda Worthy, Kamaa, Titan, Elly
1780 Vuet

**Premiul ARDEAL**
**Handicap — 15.000 lei**

2100 Ciuleandra, Lilia
2120 Oborean, General Worthy, Cina, Cartuș, Chilipir
2140 Dudu Gordon, Fusta II, Veturia
2160 Sultana, Pan Worthy, Tais, Harry Boy, Rozina, Joker
2180 Elena, Hollo
2200 Aluniș, Livada, Cobza
2220 Arama

**Premiul TRANSILVANIA**
**Condiție (1/20) — 24.000 lei**

1720 Sam Worthy, Katy Caid, Havana, Winsome Josedale, Little Orphan, Iubita
1740 Hannibal II, Ghid, Vuet
1780 Amilkar, Ninon
1820 Gondolat II

**Premiul ZARAND**
**Pefromanță — 15.000 lei**

2100 Ropot, Lut, Dolly B, Falada
2120 Zanoza, Victoria, Halal, Lector
2140 Uria
2160 Isvor T
2180 Olga
2200 Cartuș, Victor, Ikar, Dvalin, Chilipir, Zubr II
2220 Garde, Nicevo

**Premiul MARAMUREȘ**
**Handicap — 18.000 lei**

1700 Hollo
1720 Zvon, Dolly Worthy, Peter Gordon, Busuloc, Bandit II, Isabela, Eol
1740 Bruma II, Santuța, Sonia Worthy, Floare, Giuditta, Voința, Extra, Birlic, King Worthy
1760 Torent, Champion jr. Adda Worthy, Kamaa, Titan, Elly
1780 Vuet

## Alergările de trap

## Hip. Dr. Pantelimon; Ziua 25-a

## Vineri 6 Decembrie

## — PROGRAM DEFINITIV —

**Premiul FRASQUITA**
**Condiție (1/5) — 18.000 lei**

2100 Luciferry
2120 Dreapta
2140 Comtesse Worthy
2160 Iarba, Fusta II
2180 Rozina, Călin, Bistricioara, Sulfina, Ikar
2240 Răsura
2260 Birlic

**Premiul ESPOIR**
**Condiție (1/2) — 18.000 lei**

2100 Barcarola
2120 Sever
2140 Cartuș, Pilot
2160 Aron
2180 Garofița, Habar, Hotin, Chilipir
2220 Titan, Allah, Cobza
2240 Arama

**Premiul SYLVIA**
**Record — 18.000 lei**

1700 Giovinezza II, Nineta
1720 Sulfina, Glonț
1740 Elena, Aluniș, Peter Gordon, Floare, Paj Axtell, Ulis, Bandit II, Allah, Helen Halpin, Eol
1760 Bruma II, Voința, Extra, Spic
1780 Natasa, Dexter Hanover

**Premiul HAMILTON**
**Handicap — 15.000 lei**

2100 Uria
2140 Ciuleandra, Lilia, Iarba
2160 Năluca, Odessa
2180 General Worthy, Cina, Victor, Pădureț II, Dvalin, Chilipir
2200 Fusta II, Garda
2220 Nicevo
2240 Glonț

**Premiul FANTOM**
**Handicap — 15.000 lei**

1700 Luciferry, Crisantema, Steluța Mea, Peggy Worthy, Mișu, Domnia, Suveran, Făt Frumos II, Ropot, Chiot, Lucky Boy, Cimbric
1720 Bim
1740 Sever, Zanoza, Dolly B
1760 Prinț Worthy, Baba Dochița, Vito, Victoria, Halal
1780 Isvor T
1800 Iarba, Miss Texas
1820 Zmeura

**Premiul SF. NICOLAE**
**Condiție — 21.000 lei**

2140 Viitor, Zeta, Busuloc, Geisha
2160 Katy Caid, Margaret T, Champion jr., Dorka, Benedek
2180 Tempo D, Havana, Winsome Josedale, Spic
2200 Latin, Gruia
2260 Gondolat II

**Premiul G. IOSKA**
**Handicap — 18.000 lei**

1700 Pan Worthy, Giovinezza II, Joker, Luminița
1720 Elena, Hollo, Glonț
1740 Zvon, Dolly Worthy, Aluniș, Busuloc, Sulfina, Grozava
1760 Bruma II, Peter Gordon, Benito H. P., Ciclop, Sonia Worthy, Floare, Voința, Isabela, Helen Halpin
1780 Paj Axtell, Giuditta, King Worthy
1800 Zeta, Kamaa, Titan

# Informații

**AZI PE HIPODROMUL DR. I. PANTELIMON**

● ALERGARILE încep la ora 13,15 precis.

● EVENTUL va funcționa în următoarele alergări: *întâia cu a doua* (premiile Silezia, Telramund); *a treia cu a patra* (premiile Solon, Teleorman); *a cincea cu a șasea* (premiile Terasse, Handicapul Opțional); *a șaptea cu a opta* (premiile Toddington, Turingia).

● ELENA nu contează la pariul mutual în premiul Solon.

● PLATA premiilor și pariului austriac se face azi dimineață pe hipodrom.

● **IN CERCURILE proprietarilor de trăpași există un puternic curent în favoarea importului de trăpași din Italia. După cum se știe, în Italia clasa trapului este foarte ridicată. Trăpașii decolo ar aduce un aport indiscutabil alergărilor noastre și ar putea suplini importul din America, momentan imposibil din cauza circumstanțelor internaționale.**

● GRAJDURILE noastre principale de galop vor face o triere a materialului cavalin. Astfel herghelia Periș și d. Georgescu vor vinde elementele modeste.

● DIRECȚIUNEA remontei va continua să achiziționeze pur sângi. In perioada aceasta se pot găsi cai de galop la prețuri foarte convenabile nimeriți pentru scopul pentru care îi cumpără Direcțiunea Remontei.

● HERGHELIA CISLAU va deveni una din principalele formațiuni de galop. La primăvară lotul va fi sporit cu trei Yearlingi, aflători actualmente la Cislău.

Consemnăm aportul d-lui general Dobrescu la ridicarea standardului herghelei statului.

● **JOCKEY CLUBUL a luat inițiativa de a se aprovoziona cu furaje pentru proprietari și antrenori. Este o inițiativă laudabilă care denotă încă odată grija forului conducător pentru buna stare a curselor de galop.**

● PRINCIPALII noștri călăreți au angajamentele aproape fixate pentru anul viitor.

Ilinca va rămâne la herghelia Periș.

Cucu probabil că va fi angajat de grajdul Georgescu iar Vincent de antrenoul Wilson.

Oprescu a fost angajat de Gabens.

## Alergările de obstacole din Germania

In Germania, alergările de obstacole sunt la modă.

Zilele trecute la Horst Emscher, un hipodrom provincial, proba capitală a fost Westfalea Jagdrennen. Alergarea a fost simplă. Tubaner, al doilea favorit al probei a dispus cu opt lungimi de Goldhawk. Al treilea favoritul Laputz.

Dăm mai jos rezultatul:

1. Tubaner, 66, R. Vass.
2. Goldhawk, 58, R. Brandis.
3. Laputz, 65, J. Hochstein.
4. Immerdein, 58, S. Robl.
5. Rappa, 60½, A. Machan.
6. Hasardeur, 58, W. Röbler.
7. Sonny Boy, 59½, L. Sauer.
8. Colorado, 58, H. Janzen.
9. Hausorden, 58, H. Edler.

Orione, 58, K. Hammer.

Ma Clochette, 58, H. Siegling.

Orion și Ma Clochette au căzut.

Câștigat: 8, 3, 4, 5 lungimi.

Tubaner din Impressionist și Tuba aparține grajdului Eilenriede și este antrenat de F. Bischoff.

Cota: 39; 15, 24, 13 pentru 10

Pentru cai de trei ani a fost rezervat Zukunfts Preis, (3000 de metri, 4500 de mărci). A biruit Stonyx unul din favoriții probei după mare luptă, pe Sportsman. Grue Eminenz primul favorit al cursei a căzut.

Iată și rezultatul:

1. Stonyx, 66, H. Janzen.
2. Sportsmann, 61, H. Edler.
3. Despot, 61, R. Vaas.
4. Cesarea, 61, W. Röffler.

Graue Eminenz, 62½. J. Hochstein.

Câștigat: ½, 2 lungimi.

Câștigătorul descinde din Walzertraum și Sternche, aparține d-lui Dillman și este antrenat de Morawez.

Cota: 25; 16, 18 pentru 10.

## Consfătuirea proprietarilor de trăpași

Proprietarii și crescătorii de cai trăpași țin consfătuire azi după terminarea alergărilor, la ora 17.30 la sediul din str. Franklin No. 14.

## Un nou pariu austriac azi

### Premiul inițial 30.000 lei

După cum se știe, pariul austriac a fost câștigat ultima oară. Azi se reia acest pariu c'un premiu inițial de 30.000 lei.

Jocul începe cu a doua alergare, premiul Telramund.

ATLETISM

# Campionatul Național se aleargă astăzi pentru a 22 oară

## Stadiul Român și Dinu Cristea prezenți la start.

## — Naționalul în cifre —

## Concurenți, șanse și alte amănunte de organizare

*Crossul românesc este în plină sărbătoare; astăzi se aleargă campionatul național pentru a 22-a oară.*

*La o vrâstă când alții se consideră abia intrați în viață, crossul naționl se prezintă cu un trecut cu care multe din competițiile noastre sportive s'ar putea mândri.*

*In ciuda faptului că Naționalul este cea mai veche și regulată competiție, campionatul de cross-country nu a reușit să iasă niciodată din acel cadru intim, lipsită de emoții și de participanți numeroși.*

*Intr'adevăr, ce poate reprezenta pentru un concurs ce încununează activitatea unui sfert de veac, faptul că Naționalul se dispută între circa 100 de concurenți și nu cei mai buni, reprezentând două trei centre, în indiferența sportivilor Capitalei, pe care suntem siguri că nu-i vom vedea pe traseul crossului dar în schimb vor popula tribunele Venusului.*

### CROSSUL PRIVIT DE UN PASIONAT

**Cross-country — expresie străină, dar atât de încetățenită pe meleagurile noastre încât a reușit să fie cunoscută de toți puștii Capitalei.**

*

**Cross-country — alergare de-a lungul câmpiilor, spectacol în care apare mai clar complicate; câștigarea unui cross îți dă realmente impreca ori unde dorința de a învinge omul și terenul.**

**649**
*de atleți au concurat in 21 de ediții*

*

**Mai rustic și mai puțin abstract decât pista, crossul oferă celor ce practică satisfacții cu totul altele decât reuniunile de pe stadion.**

**Victoria pe pistă apare ca rezolvarea unei probleme sia unei creații proprii, fără ajutorul nici unor artificii de calcul.**

### LUPTA APRIGA IN CLASAMENTUL PE ECHIPE

Ca nici odată, în acest an vom asista la un campionat național în care lupta pe echipe va exista dela plecare și până la sosire și, trebuie să recunoaștem, aceasta va determina succesul sportiv al reuniunii de astăzi.

### CEI TREI PDETENDENȚI

Admiterea Stadiului Român va complica lupta pentru supremație; într'adevăr, alături de rosalbeștrii apar cele două echipe brașovene: combinata sașilor și echipa dragă d-lui prof. Moldovanu, As. Sp. a Municipiului Brașov.

Aceste trei echipe își vor disputa mult invidiatul titlu.

### BRAȘOVENII AU CELE MAI MULTE ȘANSE

Ultimele crossuri și mai ales forma alergătorilor brașoveni, ne fac să credem că în acest an Cupa Ion Cămărășescu va lua drumul Brașovului.

Stadiul Român, numai cu Dinu Cristea, și Viforul Dacia numai cu Tâlmaciu, nu pot emite pretenții.

Rămâne întrebarea: cine va învinge?

Soc. Săsească sau As. Sp. a Municipiului Brașov? Răspunsul îl vom avea astăzi, de oarece un pronostic apare cu totul hazardat.

### DINU CRISTEA NU POATE PIERDE

Dacă lupta pe echipe apare atât de îndârjită, iar rezultatul atât de nesigur, nu tot acelaș lucru se poate spune despre clasamentul individual.

Prezența lui Dinu Cristea simplifică situația, stadistul nu poate pierde titlul, dar în urma lui: Radu Ioniță-Tâlmaciu, Fischer sunt cei care se vor lupta pentru locul al doilea.

### TRASEUL PROBEI

Plecarea depe Hipodromul Dr. Pantelimon—șoseaua Târgoviștei — la 20 metri de linia ferată — spre dreapta, pe marginea lacului Băneasa până la podețul cu scara de piatră dela C. A. M. strada Gârlei — Șoseaua Târgoviștei la dreapta pe str. Ferdinand (Satul Băneasa) — podul Băneasa, peste șoseaua Buc.-Ploești — peste arătură direcția căsuța albă — prin satul Herăstrău (str. Școalei) — pe terenurile Metropolei și Jachting-Club, Country-Club pe linia ferată până la podul Băneasa-vila Minovici, Hipodromul Dr. Pantelimon.

Traseul măsoară circa 12 km.

### LISTA INSCRIȘILOR

| | | |
|---|---|---|
| 1. | D. Tâlmaciu | V. D. |
| 2. | . Comănescu | „ |
| 3. | A. Cristodorescu | „ |
| 4. | V. Dinescu | „ |
| 5. | T. Predescu | „ |
| 6. | I. Rentea | „ |
| 7. | A. Someșan | „ |
| 8. | G. Neagoe | „ |
| 9. | C. Tudose | „ |
| 10. | Iacob Constantin | „ |
| 11. | Iosif Scovara | U. D. R. |
| 12. | Ion Ghera | „ |
| 13. | Petre Roșu | „ |
| 14. | Ion Fâc | „ |
| 15. | Ion Toma | „ |
| 16. | Felix Bednasch | „ |
| 17. | Tudor Ruja | „ |
| 18. | Ioan Dumitru | „ |
| 19. | Fischer Wilhelm | SSSGB. |
| 20. | Güdisch Gotz | „ |
| 21. | Lissai Hans | „ |
| 22. | Schnell Erwin | „ |
| 23. | Brendorfer Wilhelm | „ |
| 24. | Otto Bitterbinder | „ |
| 25. | Ion Mircan | A.S.M.B. |
| 26. | N. Chicomban | „ |
| 27. | Ion Baboie | „ |
| 28. | Emil Pandrea | „ |
| 29. | Surd Beniamin | „ |
| 30. | Aurel Munteanu | „ |
| 31. | Ioan Samoșca | „ |
| 32. | C-tin Cunete | Leonida |
| 33. | Gh. Tănese | „ |
| 34. | Moise Ovinceanu | „ |
| 35. | Alex. Badea | „ |
| 36. | Petre Căpitanu | „ |
| 37. | Gabriel Vânturici | „ |
| 38. | Vasile Spirescu | „ |
| 39. | D-tru Paraschivescu | „ |
| 40. | Niculaie Toca | „ |
| 41. | Tonea Vasile | „ |
| 42. | Tucă Vasile | „ |
| 43. | Ion Roșu | „ |
| 44. | Gr. Teodiriu | Victoria |
| 45. | Gh. Bădescu | „ |
| 46. | C-tin Șerbănescu | „ |
| 47. | D-tru Tănăsescu | „ |
| 48. | Rene Brașoveanu | „ |
| 49. | Nelu Stănescu | „ |
| 50. | Niculaie Nicu | „ |
| 51. | N. Minculescu | „ |
| 52. | D. Oprea | „ |
| 53. | Petre Soare | „ |
| 54. | Petre Ghindă | „ |
| 55. | Andrei Rusu | „ |
| 56. | Radu Ioniță | C.F.R. |
| 57. | Dumitru Tudor | „ |
| 58. | Alexe Achim | „ |
| 59. | Alex. Buligescu | „ |
| 60. | D-tru Zamfirescu | „ |
| 61. | Alex. Grigorescu | „ |
| 62. | Vasile Drăghicescu | „ |
| 63. | Const. Beza | „ |
| 64. | Lucian Manu | „ |
| 65. | C-tin Lambrulescu | Individual |
| 66. | Strole Ion | Uz. Met. Cugir |
| 67. | Neagu Ion | U. A. Brașov |
| 68. | Safta Stan | „ |
| 69. | Steriu Mircea | „ |
| 70. | Mâzgăreanu Niculaie | „ |
| 71. | Frunzea D-tru | „ |
| 72. | Dinu Cristea | St. Rom. |
| 73. | Ahmet | „ |
| 74. | Tărtăreanu | „ |
| 75. | Stan | „ |
| 76. | Firea | „ |

### CAȚI KILOMETRI S'AU ALERGAT DIN 1916 ȘI PANA ACUM

**Din 1916 și până astăzi, în cele 21 de ediții s'au alergat 211 kilometri.**

### PALMARESUL CROSSULUI NAȚIONAL

| | INDIVIDUAL | | PE ECHIPE |
|---|---|---|---|
| 1916. | Kiki Dumitrescu (St. R.) | | Stadiul Român |
| 1920. | Kiki Dumitrescu (Sp. St.). | | Educația Fizică |
| 1921. | Eugen Bellu (Univ. Cluj). | | Stadiul Român |
| 1922. | Jean Dumitrescu (Sp. St.) | | C. A. M. Petroșani |
| 1923. | V. Cristescu (Colțea Br.) | | Sportul Studențesc |
| 1924. | A. Marton (Brașovia) | | Colțea Brașov |
| 1925. | A. Marton (Brașovia) | | Colțea Brașov |
| 1926. | I. C. Petrescu (Str. Rom.) | | Stadiul Român |
| 1927. | I. C. Petrescu (St. Rom.) | | Stadiul Român |
| 1928. | Ilie Niculaie (Sp. St.) | | Stadiul Român |
| 1929. | Marin Marin | (Grănicerul) | Viforul Dacia |
| 1930. | Ion Manea | „ | Grănicerul |
| 1931. | Ion Manea | „ | Grănicerul |
| 1932. | Ion Manea | „ | Viforul Dacia |
| 1933. | Ion Manea | (St. Rom.) | Viforul Dacia |
| 1934. | Ion Manea | „ | Grănicerul |
| 1935. | Dinu Cristea | „ | Stadiul Român |
| 1936. | Dinu Cristea | „ | Stadiul Român |
| 1937. | Dinu Cristea | „ | Stadiul Român |
| 1938. | Dinu Cristea | „ | Stadiul Român |
| 1939. | Radu Ioniță | (Vif. Dacia) | Viforul Dacia |

### De câte ori au câștigat individual?

**De cinci ori: Ion Manea (Grănicerul și St. Român) 1930, 1931, 1932, 1933, 1934.**

**De patru ori: Dinu Cristea (St. Român) 1935, 1936, 1937, 1938.**

**De două ori: Ing. Kiki Dumitrescu (St. Român și Sp. Studențesc) 1916 și 1920.**

**A. Marton (Brașovia) 1924 și 1925.**

**I. C. Petrescu (St. Român) 1926 și 1927**

**Odată: Eug. Bellu (U. Cluj) 1921**

**Jean Dumitrescu, (Sp. St.) 1922**

**V. Cristescu (Colțea Br.) 1923**

**Ilie Niculae (Sp. St.) 1928**

**Marin Marin (Grănicerul) 1929**

**Radu Ioniță (V.D.) 1939.**

### De câte ori au câștigat pe echipe?

**De nouă ori: Stadiul Român 1916, 1921, 1926, 1927, 1928, 1935, 1936, 1937, 1938.**

**De patru ori: V. Dacia 1929, 1932, 1933, 1939.**

**De trei ori: Grănicerul 1930, 1931, 1934.**

**De două ori: Colțea Brașov 1924, 1925.**

**Odată: Educația Fizică 1920**
**C. A. M. Petroșani 1922**
**Sp. Studențesc 1923.**

### COMUNICATUL D. A. G.-ULUI IN LEGATURA CU CROSSUL DE AZI

*Directoratul pentru atletism și gimnastică, referitor la campionatul național de cross-country, face cunoscut următoarele:*

*1) Plecarea în cursă se va face la ora 10.30 și nu la ora 11 a. m. cum s'a anunțat.*

*Toți participanții vor face vizita medicală cu începere dela ora 9 a. m., pe hipodromul Dr. Pantelimon (fost Băneasa Trap) de unde se va da startul și unde se va face sosirea.*

*3) Comisarii de parcurs vor fi prezenți la hipodrom la ora 8.30 spre a fi duși pe parcurs.*

*4) Socotind ca valabile motivele invocate de clubul Stadiul Român în adresa sa nr. 34 din 30 Noembrie 1940, D. A. G. acceptă înscrierea tardivă a atleților acestui club la crossul național.*

*Ia notă de asemenea de schimbarea conducătorului secțiunii atletice a Stadiului Român în persoana d-lui Vasile Firea.*

# Azi la Giurgiu va avea loc un mare concurs de cross-coutry la care vor participa și atleți din Capitală

Continuând campania de propagandă a crossului în massele sportive și încurajând în acelaș timp nouile începuturi din provincie, Directoratul de Atletism și gimnastică a luat lăudabila inițiativă de a trimite câte un lot de atleți la toate reuniunile ce se vor desfășura în centrele ce fac primii pași în atletism.

Astăzi, la Giurgiu, după un început mai mult decât promițător și care ne face să credem că în curând orașul dela Dunăre va reuși să ocupe un loc de cinste în ansamblul mișcării noastre atletice, se va desfășura un interesant concurs de cross-country.

Conform planului, Capitala va fi reprezentată printr'un lot select de juniori talentați în alergările pe teren variat.

Eftimescu, Adaus, Fătu, Cristodorescu, Sebastian Popescu, Dumitru Gheorghe, Girescu, Stănescu, Ruiu Totti, Iorgulescu și Dumitru Nicolae sunt aceia cari vor da replica crossmanilor giurgiuveni.

Fără îndoială că întrecerea se anunță extrem de interesantă, iar rezultatele obținute vor avea darul să ne demonstreze în ce măsură se poate conta pe începutul dela Giurgiu.


# Aveți Radio?

**E în interesul d-voastră să citiți astăzi numărul nou apărut al revistei „RADIO-UNIVERSUL". Afară de programele complete ale tuturor emisiunilor românești și străine, acest număr din „RADIO UNIVERSUL" cuprinde informații din lumea radiofonică și articole tehnice. Un exemplar 5 lei.**

## BOX

### Cine îi va fi adversar?

# MAX SCHMELING A RELUAT ANTRENAMENTUL IN VEDEREA VIITOAREI ACTIVITAŢI

## Fostul campion mondial se pregăteşte pentru orice eventualitate

Telegramele sosite zilele trecute ne-au adus la cunoştinţă că Max Schmeling, fostul campion mondial la toate categoriile, a reluat antrenamentul în vederea viitoarei activităţi.

Vestea nu ne-a surprins întrucât noi anticipaserăm asupra acestei reintrări. Bănuiam că Lazek, noul campion al Germaniei la toate categoriile, îşi va pune candidatura la titlul european al tuturor categoriilor, titlu actualmente în posesia compatriotului său şi, în plus, nu neglijaserăm unele tratative începute încă înainte de matchul care a adus vienezului titlul suprem al celui de al treilea Reich.

Lazek a învins pe Walter Neusel care cedase lui Schmeling într un match a cărui miză era titlul continental. Promotorii, cari angajaseră matchul pentru titlul Germaniei la toate categoriile au ţinut să-şi asigure încă o întâlnire de proporţii însemnate şi, în consecinţă, au tratat cu protagoniştii. Angajamentele au fost semnate fără obligaţiuni din partea celor interesaţi dar, când matchul Neusel—Lazek a dat câştig de cauză ultimului, toată lumea a fost de acord să recunoască marele interes prezentat de o întâlnire Lazek-Schmeling.

**PROVOCAREA FOSTULUI CAMPION MONDIAL**

După victoria asupra lui Neusel, Lazek a rămas câteva zile la Berlin şi a descins apoi la Viena unde i s'a făcut o entuziastă primire. In oraşul său natal, noul campion al Germaniei a reflectat asupra şanselor de a-i fi omologată o provocare adresată lui Schmeling şi când s'a convins să nimic nu va putea să se oă nimic nu va putea să se ochallenger al compatriotului său şi-a aşternut pretenţiunile pe hârtie

Forul german de specialitate nu s'a pronunţat încă asupra acestei provocări, dar este în afară de orice îndoială că o va omologa dată fiind calitatea şi clasa celui care a lansat-o.

In mod normal un match Lazek—Schmeling ar trebu să formeze vedeta unei reunini pe care arena „Deutschlanhalle" nu ar trebui să întârzie să o programeze.

**DAR SELLE ŞI SENDEL?**

Astăseară la Hamburg, Selle şi Sendell, cmpatrioţii celor doi protagonişti ai titlului continental la categoria grea, îşi vor disputa întâetatea spre a dovedi căruia din ei îi revine cinstea de a înfrunta pe Heinz Lazek pentru titlul recent câştigat de acesta din urmă.

Căci, în timp ce vienezul provoca pe Schmeling, numeroşi tineri grei germani îl provocau pe el. Forul respectiv a soluţionat aceste provocări în sensul că a desemnat drept semifinalişti ai campionatului Germaniei la toate categoriile pe Selle şi Sendel, învingătorul matchului de astăseară având dreptul să provoace pe Heinz Lazek.

**SOCOTELILE DE ACASĂ...**

Provocările în curs şi dreptul acordat învingătorului întâlnirii de astăseară dela Hamburg de a înfrunta ulterior pe Lazek pot foarte bine încurca unele socoteli.

Căci, dacă matchul dintre Lazek şi învingătorul disputei de astăseară se va disputa înaintea proectatei întâlniri dintre vienez şi fostul campion mondial, o eventuală înfrângere a lui Lazek ar aduce pe tapet problema: cine are dreptul să înfrunte pe Schmeling pentru titlul Europei?

Desigur că, regulamentele internaţionale sunt clare în această privinţă. Cum însă în ultimul timp prevederile acestor regulamente au fost trecute pe plan secund, este normal să ne întrebăm, cine va fi viitorul adversar al lui Max Schmeling?

SIKI

## CICLISM

# Regulamentul circuitului „Fulgi de zăpadă"

Asociaţia „Pedala bucureşteană", organizează Duminică, 8 Decembrie a. c., circuitul (ciclo-cross) „Fulgi de zăpadă" pe traseul următor:

Plecarea: Piaţa Victoriei, Şos. Kiseleff, Arcul de Triumf, Hip. Băneasa-Trap, la tur prin Hipodrom, la eşire se traversează şoseaua prin rondul din faţa Hip. de galop, se intră în Parcul Naţional, drept până la mal, apoi la dreapta pe marginea lacului, se urcă scările cu podul arcuit, se traversează insula prin aleea cu trandafiri, în continuare pe mal la Restaurantul U. C. B.-Bordeiu, coborând scările, la dreapta, peste gârduleţ,

TALMACIU

se intră în a doua insuliţă stânga, se face înconjurul insuliţei, la eşire se continuă la stânga pe mal, prin faţa fântânei, eşirea în Parcul Jianu prin dreapta după fântână, la stânga aleea principală, la dreapta, în continuare rondul Jianu, la stânga spre Statuia aviatorilor. Sosirea.

**REGULAMENT**

Intrecerea este deschisă alergătorilor din toate categoriile şi se aleargă sub formă de handicap.

Adunarea concurenţilor va fi în Piaţa Victoriei la ora 9½ iar semnarea foilor de control, împărţirea numerelor, până la ora 9,55, când se închide controlul pentru luarea startului.

Start: Piaţa Victoriei, ora 10 fix, pleacă începătorii.

Ora 10,3' pleacă cat. III-a.
Ora 10,5' pleacă cat. II-a.
Ora 10,6' pleacă cat. I-a.
Sosirea: Statuia aviatorilor.

Inchiderea controlului: 15 minute dela sosirea primului concurent.

Numărul minim de alergători înscrişi: 20.

Clasamentul se va face în ordinea sosirii.

Alergătorii n'au voe a merge (fugi) plasat după automobile, motociclete, etc., decât după concurenţii ce iau parte la cursă.

In caz de defectarea boyeurilor, este interzis a se schimba roata sau bicicleta.

E permisă schimbarea bicicletei în caz de rupere a uneia din piesele: roata, ghidon, furcă, cadru.

Traseul având o mulţime de obstacole naturale, se lasă la aprecierea concurenţilor, unde să meargă pe jos sau pe bicicletă.

Vor fi comisari de parcurs la fiecare cotitură, bifurcare, pod, etc., spre a controla şi observa desfăşurarea probei în cadrul regulamentului.

Cei ce vor scurta din traseu sau nu vor trece pe la punctele de control vor fi eliminaţi din cursă.

Orice nemulţumire sau contestaţie va fi făcută în scris şi se va depune spre soluţionare directoratului.

Inscrierile, însoţite de taxa de lei 20, se primesc până Vineri, 6 Decembrie a. c., orele 18 la:

Directoratul pentru ciclocros.
D. Ilăescu, mag. Mondla-Sport.
D. Herescu, calea Şerban-Vodă.
D. M. Ghenea, croitorie strada Toamnei 43, sediul technic.

Inscrierile se închid irevocabil la data fixată spre a se putea face centralizarea şi anunţarea celor cari participă.

Important! Odată cu inscrierea, fiecare alergător va comunica şi data naşterii (anul, etc.).

**PREMII**

**Primul sosit va primi un ghidon duraluminium (curse).**

**Al doilea sosit va primi o geantă duraluminium (curse).**

**Al treilea sosit va primi una pereche pedale (curse).**

**Al 13-lea sosit va primi un premiu dela d. Walter Bragagnini.**

**Ultimul sosit va primi un premiu dela d. Vintilă Albu.**

**Cel mai tânăr alergător: două opere fiecare.**

**Cel mai bătrân alergător: idem.**

## Roti şi pedale

Alergătorul Petre Verone, stabilit la Timişoara, se străduieşte să întreprindă o ofensivă pentru redresarea ciclismului în Banat. In acest scop a înfiinţat „Pedala Timişoreană", compusă din vechi ciclo-turişti bănăţeni, cu care speră să facă lucruri frumoase la Timişoara.

## RUGBY

# Dela Stadiul Român Comunicat

Se aduce la cunoştinţă tuturor jucătorilor dela categoria I-a de a lua parte la antrenamentul general ce va avea loc pe terenul U. F. S. R. (fostă Federaţie) începând dela ora 9,30 a. m.

Se vor discuta deasemeni şi se vor da direcţiuni şi informaţiuni asupra turneului. Se convoacă deasemeni la ora 9,30 pe acelaş teren în vederea matchului cu Victoria următorii: Dragoş, Zăvoianu, Carol, Conrad, M. Vardala, Nanciu, Mirec, Mihoc, Valeriu, Stârcu, Diaconescu, Ţigănescu, Florin, Ghiondea II, Tony Georgescu, Ghizdavăţ, Sandu şi C. Munteanu.

# Dela „Victoria"

„VICTORIA" secţia de rugby convoacă în vederea matchurilor de azi pe terenul „Legiunii" dela şosea (fost Straja Ţării) pe următorii:

**Cat. II-a ora 9**

Sile Georgescu, Gino Madero, Gh. Tachievici, Niculai Culea, Const. Tabarcea, Teodiriu, Voicu, Tr. Petroianu, Jean Voinescu, Făgărăşeanu, Vasilief Gh., I. Manolescu, Ghindă, Vlădescu, Bori Domenico Pidutti, Apostol, Hristu

precum şi toţi jucători noi legitimaţi.

**Cat. I-a ora 14**

Marinescu Gh., Niculai Chiuanu, Elefterie Vienescu, Anton Twardo-

Nicolescu Sile Georgescu, Aurel Crăciun, Miu Gheorghe, Paul Antonescu, Victor Păunescu, Anghel Papacioc, I. Cârstea Dumitru Weber, Titus Ianculescu Guido Garully, Pidutti Bruno, Paul Caraţă, Haralambie Ionescu, Ion Dumitrescu Petre Gânat, Zaman, Suciu, Bardi.

Jucătorii mai sus menţionaţi sunt rugaţi a se prezenta şi cu echipamentul ce posedă.

## VOLLEY BASKET-BALL

# Azi pe Velodrom două finale: categoria II-a volley-ball feminin categoria III-a volley-ball masculin

## —Vie activitate în sala „Inainte"—

O etapă interesantă se dispută azi pe terenul Velodrom şi în sala „Inainte".

Matchuri foarte interesante caracterizează disputele de azi. Afară de matchurile oficiale care se vor disputa pe terenul Velodrom, se vor mai disputa trei partide amicale în sala „Inainte".

Pe terenul Velodrom se dispută finala campionatului categoriei a II-a volleyball feminin între Viforul-Dacia—Stadiul Român şi finala campionatului categoriei a III-a volleyball masculin între Minerva—Victoria.

In sala „Inainte" Bonaparte va înfrunta cu cele trei echipe ale sale pe Sportul Studenţesc la

MARY CRIŞAN

Sportiv la volley-ball masculin şi Tirul la basket-ball masculin.

După cum se vede, un program foarte atrăgător care va atrage un mare număr de spectatori atât pe terenul Velodrom cât şi în sala „Inainte".

**TEREN VELODROM**
**Finala categoriei a III-a Volley-ball masculin Minerva—Victoria**

Finala categoriei a III-a a campionatului naţional de volley ball se dispută azi la ora 10.30 pe terenul Velodrom între echipele Minerva şi Victoria, cei doi capi de serie. Matchul va fi foarte strâns de oarece echipele sunt de forţe egale şi luptă pentru promovarea în categoria superioară. Miza fiind mare, ambele echipe vor lupta din răsputeri pentru această victorie.

In cazul când „Victoria" va prezenta echipa completă, „victoria" nu-i va putea scăpa.

Echipa „Victoriei" este următoarea: Busuioc Gheorghe, Frâncu Ştefan, Negrescu Mircea, Grigorescu Gheorghe, Manzavitanos H. şi Ionescu Dan.

Arbitrajul a fost încredinţat d-lui Hariton Surmeyan.

**Finala categoriei a II-a Volley-ball feminin Viforul Dacia—Stadiul Român**

Cea de-a doua finală de azi este aceea a categoriei a II-a volley-ball feminin dintre Viforul Dacia şi Stadiul Român, care se va disputa tot pe terenul Velodrom începând dela ora 11.30

Puternica echipă a Viforului-Dacia va înfrunta redutabila formaţie a Stadiului Român.

Ambele echipe conduc detaşat în serile respective astfel că matchul de azi ne va arăta care este mai bună.

Deşi teama de a rămâne mai departe în categoria II-a nu-şi are locul, de oarece în categoria I-a sunt destule locuri vacante, atât Viforul cât şi Stadiul vor cu orice preţ victoria.

Credem că tot ca la rugby, atletism şi la volley-ball transarea rivalităţii va corespunde unui match tare. Echipele ne fac să ne aşteptăm la un adevărat derby.

Totuşi Viforul Dacia, cu vedete ca Leanţa Dumitrescu şi Coca Trandafirescu, nu poate pierde în mod normal acest match.

Formaţia Viforului Dacia este următoarea: Coca Trandafirescu, Leanţa Dumitrescu, Puşa Dâmboianu, Maia Dănău, Mery Crişan, Jeana Sima şi Merv Popeia.

Arbitrajul a fost încredinţat d-lui Florin Brătan.

**SALA „INAINTE"**
**Amicale**
**Bonaparte-Sportul Studenţesc**

O nouă întâlnire între eternele rivale Bonaparte şi Sportul Studenţesc va constitui, credem, o partidă mai frumoasă decât cea de Duminica trecută. Este cunoscută forma slabă pe care au avut-o jucătoarele în ultimul lor match şi mai ales defecţiunea la „servici"

In această privinţă, putem spune că Mariana Comănescu a bătut un record.

Fiind un match amical nu înseamnă că trebuie să fie neglijat de jucătoare, cum s'a întâmplat Duminica trecută. Jucătoarele trebuie să înţeleagă că nu au fost forţate de nimeni să joace ci joacă din plăcere, iar jocul corect şi cât mai spectaculos este atât spre folosul lor cât şi al spectatorilor.

Dacă jucătoarele vor asculta aceste sfaturi partida va fi foarte strânsă, iar un câştigător greu de ales, căci atât Sportul Studenţesc cât şi Bonaparte ne-au arătat că pot să-şi învingă adversarele.

**Bonaparte-Avântul Sportiv**

La volley-ball masculin Avântul Sportiv va încerca pentru a nu ştiu câta oară să învingă pe actualul campion Bonaparte. Din nou se pune problema dacă Avântul Sportiv va prezenta noua formaţie completă, adică împreună cu Beraru. In acest caz este prima dată când Avântul Sportiv are şanse mari în matchul cu Bonaparte

Bonapartiştii vor întrebuinţa ca şi în ultimul lor match cuplul Cicero Danielescu-George Niculescu dela Sportul Studenţesc

**Basket-ball**
**Bonaparte—Tirul**

Singura partidă de basket-ball de azi va fi cea dintre Bonaparte şi Tirul.

Tânăra grupare a Tirului după reeptate antrenamente a perfec-

ANY AGAPIE

tat un match amical cu campionul naţional Bonaparte pentru a-şi verifica echipa în vederea cupelor de iarnă. In echipa Tirului va juca şi Epuran dela Venus.

**PROGRAMUL MATCHURILOR DE AZI**
**Teren Velodrom**

*Ora 10.30. Finala categoriei a III-a volley-ball masculin Minerva-Victoria, arbitru Hariton Surmeyan*

*Ora 11.30. Finala categoriei a II-a volley-ball feminin Viforul Dacia—Stadiul Român, arbitru Florin Brătan.*

**Sala „Inainte"**
**Amicale**

*Ora 9.30. Bonaparte—Sportul Studenţesc, volley-ball feminin.*

*Ora 10.15. Bonaparte-Avântul Sportiv, volley-ball masculin.*

*Ora 11. Bonaparte—Tirul basket-ball masculin.*

## Alo! Alo! Străinătatea

**TRUDE PRITZI INVINSA DE O NECUNOSCUTA!**

In cadrul campionatului de tenis de masă pe echipe al Vienei, s'a inregistrat o mare surpriză. La matchul între echipele „Strassenbahn" (Soc. Tramvaelor) şi „Post" (Posta) d-ra Schuech (S.) a dispus de campioana mondială, d-ra Trude Pritzi (P.) cu 3:1.

**ETAPA DE MAINE A CAMPIONATULUI AUSTRIAC**

După cum se ştie etapa de Duminica trecută a campionatului austriac a fost amânată — cu excepţia unui match—pentru mâine. Programul etapei amânate este următorul:

F. C. Wien-Grazer SK.
Admira-Austria.
Rapid-Vienna.
Favoritner-WSC.

**LOTUL HOCKEYIŞTILOR VIENEZI PENTRU MATCHUL CU BERLINUL**

In ziua de 7 Decembrie selecţionata de hockey pe ghiaţă a Vienei va susţine un match la Sportpalast din Berlin, înfruntând reprezentativa capitalei Reichului.

Echipa vieneză va fi formată din următorul lot de jucători: Oerdoegh, Vojta, dr. Tschamler, Brandl Stanek, Hofbauer, Juhn şi Winger

Deci în majoritate nume noui. Cauza este că vedetele hockeyului vienez activează în momentul de faţă în alte oraşe. Astfel Nowak, Demmer, Goebl la Berlin; Csoengey, Kirchberger, Schneider şi Zechentmayer la Mannheim, etc., deaceea vienezii au foarte puţine şanse de reuşită.

**RETURUL CAMPIONATULUI DE FOOTBALL AL OSTMARKULUI VA INCEPE LA 12 IANUARIE**

Campionatul de toamnă al Ostmarkului se va termina la 22 Decembrie. Potrivit obiceiului din Germania, campionatul va continua fără pauză de iarnă întrucât returul va începe chiar la 12 Ianuarie. In intervalul de două săptămâni — ce există între aceste date — se vor juca matchurile de restanţă (N. R. Rapid bunăoară are două matchuri de restanţă cu FAC şi Linzer ASK).

**REVANŞA GERMANIA—DANEMARCA PROECTATA PENTRU IUNIE 1941**

Revanşa matchului de football disputat la Hamburg, între echipele Germaniei şi Danemarcei în ziua de 16 Noembrie — care după cum se ştie a fost câştigat de germani cu 1:0 — a fost perfectată pentru luna Iunie 1941, la Copenhaga

### Gamblin prizonier în Germania

**PARIS. — Se anunţă că Lucian Gamblin este prizonier în Germania. Gamblin a fost jucător al echipei naţionale franceze de football şi, mai târziu, a fost ani de zile şeful rubricei de football a ziarului „L'Auto". Mobilizat ca ofiţer de infanterie, a căzut prizonier în timpul unei acţiuni în cursul ofensivei germane în Belgia.**

### Ujpest la Istanbul

ISTANBUL. — Programul turneului echipei maghiare Ujpest a fost alcătuit:

21 Decembrie: Galata Seray-Ujpest.
22 Decembrie: Fenerbachce-Ujpest.
28 Decembrie: Sel. Istanbul B.-Ujpest.
29 Decembrie: Bechiktache-Ujpest.
1 Ianuarie: Sel. Istanbul-Ujpest.

# Ungaria aşteaptă de 15 ani victoria asupra Italiei

## S'o realizeze tocmai la Genova? Aproape imposibil...

Sezonul internaţional de football atinge punctul culminant azi după amiază la Genova, când se întâlnesc cele două reprezentative neînvinse în acest an: Italia şi Ungaria.

Intr'adevăr, cercetând palmaresul celor două naţionale ne convingem că Italia după ce a făcut un match nul în compania Elveţiei, a dispus de Germania cu 3:2, iar de România cu 2:1.

Toate aceste matchuri s'au jucat în primăvară, în Italia.

La rândul ei, Ungaria a terminat de două ori la egalitate cu Germania (2:2), odată cu Iugoslavia (0:0), reuşind să dispună de Elveţia cu 3:0, de Croaţia cu 1:0 şi de România cu 2:0. Cu excepţia unui match (cu Germania), celelalte cinci partide s'au jucat la Budapesta.

Prin prizma acestor rezultate s'ar părea că cele două formaţii cari se întâlnesc azi în „matchul anului", ar fi în momentul de faţă de forţe egale şi ca atare un rezultat nul ar fi cel mai indicat în jocul de azi.

In realitatea însă Italia manifestă de 15 ani o superioritate zdrobitoare asupra Ungariei. Cu excepţia a două matchuri nule, ungurii au pierdut regulat în acest interval, uneori chiar la scor. Specialiştii soccerului sunt de părere că principala lacună a footballului maghiar este lipsa de viteză şi de pătrundere, ceeace implică ineficacitatea. Diriguitorii footballului vecin încearcă de ani de zile să remedieze această defecţiune, dar fără succes. Se pare însă că acum norocul le-a surâs, întrucât în Bodola şi Spiesmann, Ungaria va beneficia de doi înaintaşi iuţi, agresivi. Prezenţa lor într'un compartiment condus de dr. Sarosi, va însemna desigur un aport important pentru formaţia, care era până acum lipsită de eficacitate. Lucrul acesta ar putea să aibe o influenţă hotărîtoare asupra soartei partidei de azi.

D. dr. Bauwens (Germania), va conduce următoarele formaţii:

ITALIA: Ferrari-Foni, Rava-Locatelli, Olmi, Campatelli-Biavati, Bertoni, Piola, Trevisan, Ferraris.

UNGARIA: Csikos-Pakozdi, Biro-Sarosi III, Polgar, Lazar-Kincses, dr. Sarosi, Sarvari, Bodola, Gyetvai.

*

Italia şi Ungaria se întâlnesc azi la Genova pentru a 19-a oară. Palmaresul este următorul:

| | | | | | |
|---|---|---|---|---|---|
| Italia | 18 | 10 | 4 | 4 | 39:33 |
| Ungaria | 18 | 4 | 4 | 10 | 33:39 |

Rezultatele celor 18 întâlniri au fost:

1910: Ungaria—Italia 6:1
1911: Ungaria—Italia 1:0.
1923: Ungaria—Italia 0:0
1924: Ungaria—Italia 7:1
1925: Ungaria—Italia 1:1
1928: Italia—Ungaria 4:3
1930: Italia—Ungaria 5:0
1931: Italia—Ungaria 3:2
1932: Italia—Ungaria 1:1
1932: Italia—Ungaria 4:2
1933: Italia—Ungaria 1:0
1934: Italia—Ungaria 4:2
1935: Italia—Ungaria 2:2
1936: Italia—Ungaria 2:1
1937: Italia—Ungaria 2:0
1938: Italia—Ungaria 4:2 (finala Campionatului Mondial)
1939: Italia—Ungaria 3:1

# PENTRU căpitanii de echipe

**SE PUNE IN VEDERE GRUPARILOR DIN DIVIZIA NAŢIONALA A ŞI B CA SUNT OBLIGATE A-ŞI DESEMNA CAPITANII DE ECHIPE, CARE VOR FI ANUNŢAŢI INAINTEA INCEPERII JOCULUI ARBITRILOR CONDUCATORI.**

**FIECARE CAPITAN DE ECHIPA VA AVEA OBLIGAŢIA DE A MENŢINE ORDINEA ŞI DISCIPLINA JUCATORILOR SAI IN TOT TIMPUL JOCULUI, FIIND DIRECT RASPUNZATOR FAŢA DE C.C.N. DE ATITUDINILE NESPORTIVE SAU DE INCIDENTELE PROVOCATE DE COECHIPIERII SAI.**

# D. Camil Ion va conduce matchul C.F.R.-Tennis — *Club Român*

*Directoratul rugbyului ne aduce la cunoştinţă că în urma indisponibilităţii d-lui I. Anastasiade, matchul dintre Tennis-Club Român şi C. F. R. urmează a fi arbitrat de d. Camil Ion, care este rugat pe această cale să se prezinte pe teren.*

# Premii

**Astăseară la ora 18 se va proceda, în pavilionul din Herăstrău al societăţii „Metropola", la împărţirea premiilor pentru cursa motociclistă de viteză disputată Duminica trecută pe „Circuitul Jianu".**

# Un joc tradiţional *azi la Belgrad: Belgrad-Zagreb*

*Capitala jugoslavă găzduieşte azi după amiază matchul revanşă dintre reprezentativele oraşelor Belgrad şi Zagreb. Prima întâlnire care s'a desfăşurat tot în sezonul de toamnă la Zagreb a fost câştigată de belgradeni cu 2:1. Matchul de azi, afară de caracterul de revanşă prezintă o deosebită importanţă şi dintr'un alt punct de vedere. El va constitui o ultimă încercare pentru croaţi înaintea matchului cu Ungaria din Duminica viitoare.*

*Pe teren propriu, belgrădenii sunt favoriţi.*

# Matchul triunghiular de tennis de masă dela Zagreb a inceput Croaţia - Germania 5:2

Zagreb, 30. (Serviciul nostru special). — **Azi a inceput în localitate matchul triunghiular de tennis de masă, la care iau parte echipele Croaţiei, Germaniei şi Ungariei.**

**Prima întâlnire s'a disputat între echipele Croaţiei şi Germaniei.**

**Croaţia a câştigat cu 5:2.**

# Trei cupe pentru sezonul de iarnă la basket-ball

**Basketul a luat un mare avânt în Capitală. Pentru sezonul de iarnă sunt în joc trei cupe, ceeace înseamnă mult la noi în ţară şi arată dragostea sportivilor pentru acest tânăr sport.**

**Cele trei cupe sunt: „Cupa Fraţii Grozăvescu", „Cupa Andronache şi Fantineli" şi „Cupa Moceanu" dată de Tirul şi al cărei regulament va fi publicat în curând.**

## Cupele „Nicadorilor" şi „Alex. Cantacuzino"

# Azi, etapa cu matchurile cele mai echilibrate *din competiţiile de iarnă*

## Intâlnirile dintre Viforul Dacia şi Sportul Studenţesc pe primul plan

*Etapa cea mai interesantă a competiţiilor de iarnă se dispută astăzi pe terenurile din Capitală.*

*Sorţii au aranjat matchurile cum nu se putea mai bine.*

*Astfel, vor juca primele echipe din clasament, Sportul Studenţesc cu Viforul Dacia, mijlocaşele clasamentului C. F. R. cu T.C.R. şi codaşele clasamentului, Victoria cu R. C. 13.*

*In toate aceste întâlniri, valoarea adversarilor este egală, ceeace ne face să anticipăm că această etapă va fi cea mai disputată şi spectaculoasă, iar rezultatele ne vor indica pe câştigătorul prezumtiv al cupelor.*

*Coincidenţa face ca şi la categoria II-a matchurile să fie echilibrate; rezultatele lor vor avea acelaşi rol ca şi la categoria primă.*

### CUPA NICADORILOR
**Teren Velodrom, ora 14.45**
**SPORTUL STUDENTESC — VIFORUL DACIA**
**Arbitru d. Vicenzio Fanella**

Matchul zilei se va juca pe velodromul din şoseaua Ştefan cel Mare între Sportul Studenţesc şi Viforul Dacia, primii clasaţi ai clasamentului de toamnă.

De rezultatul acestui match depinde soarta câştigătorului final. Conştiente de importanţa mizei, cluburile au făcut mari pregătiri şi vor prezenta astăzi echipele formate din tot ce au mai bun.

Jocul practicat de ambele echipe e complect; şarje de trei sferturi, joc de înaintare, de tuşe, tehnic şi tactic, astfel că spectacolul e asigurat.

Şansa pe hârtie e de partea Viforului Dacia, însă pe teren lucrurile se pot schimba.

Un alt factor care va asigura buna desfăşurare a jocului, este arbitrul. D. Vicenzio Fanella este în momentul de faţă arbitrul care întruneşte toate calităţile.

**FORMAŢIILE PROBABILE**

**SPORTUL STUDENŢESC: Dan Ionescu, Cosmanescu, Andrieş, Dinescu, Popa, Dan Iovănescu, Diamandi, Riegler, Diaconescu, Teodorescu, Macarovici, Sadoveanu II, Camenită, Ştefan Ionescu, Adam (Costescu), Părcălăbescu.**

**VIFORUL DACIA: Jianu, Calistrat, Nicu Nicolau, Gică Vasilescu, Sterian, Ionel Nicolau, Traian, Fanelle Boeru, Căşu Anastasiade, Covaci, Kranz, (Fabio), Sedey, Kurtzbouer, Bolteanu (Grigorescu), Naum.**

**Teren T. C. R., ora 14.45.**
**T. C. R.—C. F. R.**
**Arbitru d. I. Anastasiade-Basu**

Un match la fel de important ca şi primul se va juca pe terenul T. C. R. între echipa gazdă şi C. F. R.

După cum am analizat în numărul de eri, echipele au şanse egale de victorie.

T .C. R., numai în cazul când va prezenta echipa completă, poate câştiga după o luptă grea; în caz contrar, C. F. R. echipa revelaţie din ultimul timp, poate dispune de T. C. R.

Jocul practicat de echipe diferă.

T. C. R. joacă deschis şi cu tactică pe când C. F. R. joacă în forţă şi cu atacuri prin surprindere foarte periculoase.

Va conduce d. I. Anastasiade-Basu.

**FORMAŢIILE PROBABILE**

**T. C. R.: T. Moldoveanu, Ghica S., Pană, Popa, Andrieş II, Marineseu, (Popovici), (Mănculescu), Parascu, Irimia, Ţăranu, Munteanu, Exarhu, (Burlescu), Mateescu, Bârsan, Tănase, Monji.**

**C. F. R.: Körner L., Cocor, Dragoş, Ontică, Zamfir I, Gogu Sfetescu, N. Popescu, Zamfir II, Clinciu, Bâtu, Nicu Ionescu, Stănculescu, Milea, Ţenescu, Paraschivescu.**

**Teren Arcul de Triumf, ora 14.45.**

### VICTORIA—R. C. 13
**Arbitru d. F. Herck.**

Victoria şi R. C. 13, cele două codaşe ale clasamentului şi totodată cele mai tinere echipe, vor juca astăzi matchul care va decide superioritatea, de oarece în clasamentul cupei de iarnă, rezultatul nu va influenţa cu nimic, fiind cu o clasă sub nivelul primelor.

Ţinând seama de rivalitatea ce există pe teren între aceste două echipe, matchul va fi foarte disputat, iar învingătorul cel mai bun.

**ECHIPELE**

**VICTORIA: Marinescu, Antonescu, Georgescu, Crăciun, Domnescu, Zaman, Weber, Milea, Garuly, Capotă, Piduti, Haralambie Ionescu, Gh. Dumtrescu, Miu, T. Ianculescu.**

**R. C. 13: I. Ifrim, Bratu, Grigorescu, Manoliu, Gh. Oprescu, Buteică, Niky Ifrim, Oprescu II, Parancea, Rică, Trambulis, Croitoru, Ciupca, Simeş, Ursescu.**

### CATEGORIA II-a
**CUPA „ALEXANDRU CANTACUZINO"**

De dimineaţă, începând dela ora 10, se vor juca matchurile pentru cupa „Alex. Cantacuzino" rezervată categoriei a II-a, în care partidele sunt echilibrate, deci, disputate şi spectaculoase.

Favoriţii întâlnirilor sunt: C. F. R., Sportul Studenţesc şi Victoria.

**PROGRAMUL JOCURILOR**

**Categoria I-a**
**(Cupa Nicadorilor)**

Tennis Club Român—C. F. R., ora 14.45, teren T. C. R., arb. I. Anastasiade, delegat M. Vardala.

Victoria—R. C. 13, ora 14.45, teren U. F. S. R. arb. F. Herck.

Vif. Dacia—Sportul Stud., ora 14.45, teren Velodrom, arbitru V. Fanella, delegat F. Herck.

**Categoria II-a**
**(Cupa Alex. Cantacuzino)**

T. C. R.—C. F. R., ora 10, ter. T. C. R., arb. I. Andrieş, delegat V. Pafmutie.

Vif. Dacia—Sp. Studenţesc, ora 10. teren Velodrom, arbitru N. Ionescu, delegat V. Fanella.

St. Român — Victoria, ora 10, teren U. F. S. R., arb. G. Nicola, delegat G. Nicola.

**CLASAMENTELE**
**Cupa „Nicadorilor"**

| | | | | | | |
|---|---|---|---|---|---|---|
| St. Român | 1 | 1 | 0 | 0 | 6 | 0=3 |
| Vif. Dacia | 1 | 1 | 0 | 0 | 58 | 3=3 |
| Sp. Stud. | 1 | 1 | 0 | 0 | 8 | 3=3 |
| C. F. R. | 1 | 0 | 0 | 1 | 3 | 8=1 |
| Victoria | 1 | 0 | 0 | 1 | 3 | 58=1 |
| R. C. 13 | 1 | 0 | 0 | 1 | 0 | 6=1 |
| T. C. R. | 0 | 0 | 0 | 0 | 0 | 0=0 |

**Categoria II-a**
**Cupa „Al. Cantacuzino"**

| | | | | | | | |
|---|---|---|---|---|---|---|---|
| 1) Victoria | 1 | 1 | 0 | 0 | 3 | 0 | 3 |
| 2) T. C. R. | 1 | 1 | 0 | 0 | 6 | 3 | 3 |
| 3) Sp. Stud. | 1 | 1 | 0 | 0 | 11 | 7 | 3 |
| 4) St. Român | 1 | 0 | 0 | 1 | 3 | 6 | 1 |
| 5) C. F. R. | 1 | 0 | 0 | 1 | 11 | 7 | 1 |
| 6) V. Dacia | 1 | 0 | 0 | 1 | 0 | 3 | 1 |

Fyb.

Editura Societăţii Anonime „Universul", Bucureşti, Str. Brezoianu No. 23—25 — România

BIBLIOTECA CENTRALĂ „ASOCIAȚIUNII"

2 LEI

Taxa poștală plătită în numerar conform aprobării dir. generale p. t. t. nr. 24.464/939

# UNIVERSUL SPORT

12 PAGINI

332-1940

Redacția și Administrația: Palatul „UNIVERSUL" str. Brezoianu 23—25. Telefon Centrala 3.30.10; Redacția 5.72.81 Redactor responsabil EUGEN DUMITRESCU

Proprietar: „Universul" S. A. Adm.-delegat: ȘTELIAN POPESCU înscris sub No. 167 Trib. Ilfov

Nr. 332. — Anul III ● BUCUREȘTI. — Marți 3 Decembrie 1940

ABONAMENTE: pentru grupări sportive 1000 lei anual

1 an LEI 500
6 luni LEI 270
3 luni LEI 150

# Unirea Tricolor e campion de toamnă...

## Ripensia victorioasă a refăcut duelul RAPID-VENUS pentru locul secund însă...

## ...Ripensia și „U" din nou învingători, iar Brăila a terminat la egalitate cu Ploești

## MICA, GLORIA C.F.R., VENUS și SPORTUL STUDENȚESC ÎNVINȘII ZILEI

*Unirea Tricolor este un autoritar campion de toamnă.*

**„ETAPA No. 11"**
**BUCUREȘTI:**
**Unirea Tr.-Sportul St. 4:0 (2:0).**
**Rapid-Mica 1:0 (1:0).**
**Gloria-Gloria CFR 1:0 (0:0).**
**BRAILA:**
**Brăila-Ploești 1:1 (0:0).**
**SIBIU:**
**„U"-Craiova 3:0 (2:0).**
**TIMIȘOARA:**
**Ripensia-Venus 3:1 (2:1).**

*Oborenii au terminat campionatul cu o singură înfrângere și 11 victorii, dintre care 10 sunt consecutive.*

*In ultimul match, au dispus de Sportul Studențesc cu un scor categoric și de o manieră concludentă.*

*Este poate una din surprizele etapei. Scorul, desigur, căci victoria era mai mult sau mai puțin așteptată.*

*A doua surpriză este victoria categorică a Ripensiei. Ca și în matchul de la București însă, surpriza este dată tot de scorul categoric și nu de victoria în sine.*

*Celelalte rezultate sunt normale. La Sibiu „U" a luat două puncte meritate și mai ales foarte prețioase. Cu atât mai prețioase cu cât la Brăila, a terminat la egalitate cu F. C. Ploești.*

*Cel de al doilea match de la București, a dat un rezultat strâns. Rapid a câștigat numai cu 1:0. Mica s'a apărat din nou foarte bine dar linia de atac a arătat toate păcatele din matchul cu Unirea Tricolor.*

**„ETAPA No. 12"**
**6 Decembrie**
**PLOEȘTI:**
**Ploești-„U"**
**8 Decembrie**
**BUCUREȘTI:**
**Rapid-„U"**
**Venus-Mica**
**BRAILA:**
**Brăila-Gloria CFR**
**ARAD:**
**Gloria-Ripensia**
**PLOEȘTI:**
**Ploești-Sportul St.**
**REȘIȚA:**
**UDR-Craiova**

*La Arad, Gloria a învins cu același scor pe Gloria CFR.*

*Un match slab și o victorie meritată.*

*

*In linii mari, o etapă liniștită, fără importanță pentru clasament dar cu perspective excepționale pentru viitoarea cursă pentru locul al doilea.*

*Rapid sau Venus? Cine va fi urmăritorul Unirii Tricolor?*

*Iată. Etapa a 11-a a refăcut duelul Rapid-Venus pentru al doilea loc însă.*

**CLASAMENTUL**

| | | | | | | |
|---|---|---|---|---|---|---|
| 1. | Unirea Tr. | 12 | 11 | 0 | 1 | 32: 9 | 22 |
| 2. | Venus | 11 | 7 | 2 | 2 | 33:14 | 16 |
| 3. | Rapid | 10 | 7 | 1 | 2 | 34:17 | 15 |
| 4. | Ripensia | 11 | 6 | 3 | 2 | 29:15 | 15 |
| 5. | Mica | 11 | 6 | 0 | 5 | 24:15 | 12 |
| 6. | Sportul St. | 11 | 6 | 0 | 5 | 28:25 | 12 |
| 7. | U.D.R. | 9 | 3 | 3 | 3 | 22:19 | 9 |
| 8. | Gloria | 10 | 3 | 2 | 5 | 12:19 | 8 |
| 9. | Craiova | 11 | 2 | 2 | 7 | 19:32 | 6 |
| 10. | Gloria c.f.r. | 9 | 2 | 2 | 5 | 10:12 | 6 |
| 11. | Ploești | 10 | 2 | 2 | 6 | 15:35 | 6 |
| 12. | Universit. | 8 | 2 | 0 | 6 | 14:29 | 4 |
| 13. | Brăila | 11 | 1 | 1 | 9 | 10:49 | 3 |

Mircan, unul din eroii de ieri, intră în acțiune

## Cel de al 22-lea CROSS NAȚIONAL a fost câștigat de TALMACIU

### Dinu Cristea a abandonat

*Ultimul cross...*

*Aspectul Kiselefului era, ieri, sinistru.*

*Primele vestitoare ale iernii își făcuseră apariția, odată cu noaptea Sf. Andrei.*

*Pe șosea covorul frunzelor, care acoperiseră o toamnă întreagă toate aleele, era acum sbârcit, un vânt rece, înțepător. La poarta hipodromului unde se va alerga, Crossul Național staționau câteva mașini particulare!*

*Mi-am zis: Oare am început să furăm într'adevăr footballului, elita? Poate...*

*Inăuntru, lume multă, amestecată.*

*Oficialii alergau grăbiți să dea plecarea, iar atleții nu se hotărau să plece pe un timp atât de neîndurător.*

*Dinu Cristea: țipă unui prieten:*

*— Mai bine mergeam azi la vânătoare, aș fi avut șuba pe mine; aici n'am decât chiloții!*

*— Vai ce urît vorbește, sări o domnișoară, probabil pentru prima oară la astfel de spectacole.*

*— Nu dragă, o lămuri prietenul, sunt termeni întrebuințați foarte des în atletism.*

*Năsucul obraznic al domnișoarei, se sbârci neînțeles și lăsă pe altădată chestiunea lămuririi „termenilor în atletism".*

*S'a dat plecarea. Un roi de crossiști din toate cluburile năvăliră în urma reginei: Dinu Cristea.*

*Traseul număra vreo 12 kilometri, trecând prin 3 sate.*

*Sătenii, auziseră ei de „ăia care fug ca nebunii" dar nu le venea să-și crează ochilor, văzându-i.*

*— Vezi soro, avea dreptate soacră-mea să nu trimit copilu la oraș. Ți-l desbracă și-l pune a alerga în miezul iernii mai rău de*

(Continuare in pag. 8-a)

## CROAȚIA a câștigat turneul triunghiular de ping-pong dela ZAGREB

**ZAGREB, 1 (Serviciul nostru special. — Turneul triunghiular de tennis de masă, la care au luat parte echipele Croației, Germaniei și Ungariei a luat sfârșit azi, cu victoria Croației.**

**Rezultatele de ieri și de azi au fost:**

Ungaria-Germania 5:4
Croația-Ungaria 5:1.

## In fața a 40.000 spectatori Italia n'a putut învinge Ungaria la Genova, deși a fost mai bună

### Rezultatul: 1—1 (1—0) reprezintă două ocazii fructificate de Biavati și Bodola

**MILANO, 1 (Serviciul nostru special). —** *Primul match internațional al „squadrei azzurra" din sezonul de toamnă, a stârnit un interes enorm. 40.000 de spectatori au umplut tribunele arenei Luigi Ferraro.*

*Matchul Italia-Ungaria era așteptat cu mult interes și, mai ales, cu mare încredere.*

*Sportivii italieni se așteptau la o victorie a echipei naționale.*

*Dar, pe teren lucrurile n'au corespuns așteptărilor.*

*Ungurii au fost mult mai agresivi decât se credea. Ba mai mult, au avut uneori chiar superioritatea teritorială.*

*Italia a dominat cea mai mare parte din timp și poate că ar fi meritat victoria. A avut multe ocazii, iar apărarea maghiară s'a apărat cu o înverșunare care a surprins.*

*

*Rezultatul partidei: 1-1, după ce Italia a condus în prima repriză cu 1-0, reprezintă singurele ocazii care au fost fructificate.*

*Singurele ocazii într'un joc academic, disputat într'o aliură îndrăcită timp de 80 de minute în care oaspeții au expus multă tehnică, iar gazdele viteză și combativitate excepțională.*

*D-lui Bauwens (Germania) i s'au aliniat echipele următoare:*

*ITALIA: Ferrari, Foni, Ravă, Depetrini, Olmi, Locatelli, Biavati, Bertoni, Piola, Trevisan, Ferraris II.*

*UNGARIA: Csikos, Pákozdi, Biro, Sárosi III, Polgár, Lázár, Kincses, dr. Sárosi, Spielmann, Bodola, Gyetvai.*

*

*Jocul îl începe Ungaria, Italia având avantajul vântului.*

*Și Sarosi I trage puternic, dar fără rezultat.*

*Ungurii — deși contra vântului — atacă mereu în primele minute și Gyetvar trage o „bombă" pe care Ferrari o neutralizează. Obțin și un corner, rămas fără rezultat.*

*Italienii atacă prin Piola și Trevisan, dar Biro salvează. Acelaș Biro oprește și o acțiune a lui Biavati.*

*Incet-încet, italienii se pun pe picioare și în min. 14 se produce inevitabilul. Biavati vor-*

(Continuare in pag. 12-a)

football football football football football football football

# Mon. Oficial
## a câştigat cupa donată de Leonida

Pe un frig pătrunzător şi vânt puternic, s'a desfăşurat eri a doua zi a turneului organizat de gruparea Leonida, în folosul Ajutorului Legionar.

Au asistat câteva zeci de spectatori sgribuliţi şi suporteri înfocaţi ai protagoniştilor.

Matchurile au fost slabe din punct de vedere calitativ.

Primul a fost o parodie şi al doilea s'a desfăşurat în nota de superioritate netă a Monitorului Oficial, care şi-a luat astfel o categorică revanşă asupra Leonidei.

Astfel Monitorul este câştigătorul cupei donată de Leonida.

S. T. B.—VIFORUL DACIA
3—3 (2—1)

Matchul a fost o parodie şi stingherit de frig. Câţiva jucători au eşit pe teren îmbrobodiţi şi cu mănuşi.

Vif. Dacia a început matchul cu 8 oameni şi l-a terminat în 9, totuşi a reuşit să termine la egalitate.

In prima repriză tramvaiştii înscriu două goaluri prin Taciuc, iar Vif. Dacia prin Zlotea.

La reluare Niculescu Chinezul trece la înaintare, în poartă intrând fratele lui.

S.T.B.-ul urcă din nou scorul prin Titi. Dar, apărarea gazdelor jucând în glumă, Niculescu-Chinezul înscrie de două ori egalând situaţia. (Se vede că-i prieşte mai bine ca atacant).

MON. OFICIAL—LEONIDA
4—1 (1—0)

Deci, câştigătorul cupei a fost desemnat în persoana Monitorului Oficial, prin victoria categorică obţinută în dauna Leonidei.

Matchul a fost la discreţia tipografilor, cari de data aceasta au prezentat formaţia completă.

Iată formatiile:

MON. OFICIAL: Pleşa, Mişa, Tomescu, Popescu, Farcaş, Baneş I, Niculescu Titi, Pascu, Andreescu, Baneş II, Preda.

LEONIDA: Bujoreanu, Sarvaş, Zamfir, Plescov, Bălănescu, Panu, Pârvulescu, Barbu, Cotruţ, Luca, Tănase.

Iată clasamentul turneului:

| | | | | | | |
|---|---|---|---|---|---|---|
| Mon. Oficial | 2 | 2 | 0 | 0 | 6:2 | 4 |
| Leonida | 2 | 1 | 0 | 1 | 5:7 | 2 |
| S. T. B. | 2 | 0 | 1 | 1 | 4:5 | 0 |
| Viforul Dacia | 2 | 0 | 1 | 1 | 6:7 | 0 |

In minutul care urmează goalul ui...

# P.T.T. este campion
## de toamnă al Cat. II Seria II

Eri s'au desfăşurat în Campionatul districtual, patru restanţe, cea mai importantă fiind PTT.—Sp. Muncitoresc.

Prin victoria postaşilor, locul prim le revine în cat. II Seria II, la egalitate de puncte cu Sănătatea, însă cu o victorie asupra acesteia.

Deci ultimul campion a fost desemnat.

**P. T. T. 5**
**Sportul Muncitoresc 2**

Derbyul cat. II s'a disputat eri pe terenul Stadion între echipele sunumite. Victoria a revenit uşor primilor care au jucat peste aşteptări de bine dominându-şi adversarul net. Este o victorie meritată văzându-se munca depusă de conducerea grupări. In prima repriză P.T.T. a condus cu 4—1 iar după pauză mulţumindu-se cu avantajul luat în prima repriză s'au mulţumit să facă demonstraţie.

Din primele passe P.T.T. se instalează în careul adversarilor reuşind chiar din primul minut să înscrie prin Petrescu care a marcat de aproape. Incurajaţi de acest goal P.T.T. atacă încontinuu punând stăpânire pe joc şi în minutul 10 reuşeşte să înscrie al doilea punct Săndulescu din 11 m. După acest goal P.T.T. pornesc în trombă şi în interval de 20 de minute înscriu încă două puncte prin Costel. Insfârşit în minutul 40 Muncitorii reuşesc să înscrie primul punct prin Mârşu. După pauză P.T.T. în primele 15 minute de joc domină net dar nu mai pot înscrie nimic din cauză că înaintarea nu mai trage la poartă ci face demonstraţie.

In minutul 70 Muncitorii reuşesc să înscrie el doilea punct prin Tata Mare. P.T.T reacţionează imediat şi înscrie al cincelea punct prin Georgescu II.

S'au remarcat dela învingători Săndulescu care a fost cel mai bun după teren, Petrescu, Stănescu I şi Russe iar dela învinşi Ciuraru care a fost cel mai bun om al învinşilor si Milică.

P.T.T.: Slăvescu, Stănescu I, Stănescu II, Russe, Poporeanu, Săndulescu, Popa, Georgescu II, Costel, Petrescu, Crăciunescu.

SP. MUNCITORESC: Secheli, Milică, Ştefănescu, Manolică, Marinescu, Florică, Marşu, Toban, Niculae, Tata Mare, Ciuraru.

CLASAMENTUL CATEGORIEI II SERIA II

| | | | | | | |
|---|---|---|---|---|---|---|
| P.T.T. | 10 | 8 | 0 | 2 | 28:10 | 16 |
| Sănătatea | 10 | 7 | 2 | 1 | 38:14 | 16 |
| Standard | 10 | 6 | 3 | 1 | 24:9 | 15 |
| Laromet | 10 | 6 | 0 | 4 | 29:19 | 12 |
| CFRBTR. | 10 | 5 | 1 | 4 | 23:15 | 11 |
| Sp. Muncitoresc | 10 | 5 | 1 | 4 | 29:20 | 11 |
| National | 10 | 4 | 2 | 4 | 20:26 | 10 |
| Garat Mihăescu | 10 | 4 | 1 | 5 | 15:29 | 9 |
| Sburătorii | 10 | 3 | 2 | 5 | 17:29 | 8 |
| Orfeus | 18 | 0 | 0 | 18 | 1:53 | 0 |

**Cotroceni 2**
**Vulturul de Mare 2**

In mod normal Cotroceni trebuia să învingă deoarece au jucat mai bine. La match a asistat şi d. col. Brezianu.

Din primele minute Cotroceni se instalează în careul adversarilor dominându-i net şi în minutul 25 reuşesc să înscrie primul punct prin Smanioto. Incurajaţi de acest punct Cotroceni atacă încontinuu dar nu reuşesc să mai înscrie nimic.

Vulturul de Mare trece la atac dar orice acţiune a lor este oprită de fundaşul Chirculescu care a făcut cea mai bună partidă din cariera sa. La o acţiune pe aripa dreaptă mingia degajată de Villy ese în haut. Mingea adusă de vânt intră în plasă. Cotroceni nu se descurajează şi trece la atac şi după o dominare netă reuşesc să ia conducerea în minutul 40 tot prin Smaniolo.

După pauză Vulturul intră decişi să reducă handicapul dar nu reuşesc căci apărarea Cotrocenilor şi-a spus cuvântul respingând orice atac al adversarilor. In interval de 15 minute Cotroceni mai are două ocazii de marcat dar le ratează de aproape. In minutul 85 Vulturul reuşeşte să agaleze prin Rafi

S'a văzut lucruri frumoase la Cotroceni, unde munca depusă de antrenorul Dobeş a dat roade.

S'au remarcat dela Cotroceni Chirculescu care a fost cel mai bun după teren, Creţu şi Dănuleţ iar dela Vulturul Someşan şi Villy.

COTROCENI: Ceaşu, Chirculescu, Belu I, Dănuleţ, Cojocaru, Romică, Smanioto, Stoicescu, ică, Creţu, Stănescu.

VULT. DE MARE: Vulcan, Helmut, Duminică, Lemn Rău, Cercelaru, Oaie, Victor, Stănescu, Rafi, Manolescu, Somesan.

CLASAMENTUL CAT. III SERIA I

| | | | | | | |
|---|---|---|---|---|---|---|
| Isvorul Nou | 9 | 9 | 0 | 0 | 52:10 | 18 |
| Phenix | 9 | 7 | 1 | 1 | 29: 9 | 15 |
| Vulturul de Mare | 9 | 4 | 4 | 1 | 26:15 | 12 |
| Băneasa | 9 | 5 | 0 | 4 | 24:23 | 10 |
| Şoimii | 9 | 3 | 2 | 4 | 12:17 | 8 |
| EFA | 8 | 3 | 1 | 4 | 24:17 | 7 |
| Cotroceni | 8 | 2 | 3 | 3 | 18:28 | 7 |
| Pantelimon | 9 | 3 | 0 | 6 | 20:46 | 6 |
| Dacia | 9 | 2 | 0 | 7 | 7:22 | 4 |
| Energia | 9 | 0 | 1 | 8 | 9:34 | 1 |

**Dreptatea 3**
**Victoria 1**

Pe terenul Iuta s'a disputat eri la ora 9 dim. matchul între susnumitele echipe şi s'a soldat cu victoria primilor care au ştiut să speculeze mai bine greşelile adversarilor. Punctele au fost înscrise de Filip, Podocea şi Preda pentru Dreptatea iar pentru învinşi de Mărgineanu.

DREPTATEA: Iosipovici, Novac, Predoiu, Georgescu, Podocea Filip, Preda, Constantinescu, Tunsoiu, Jean, Danciu.

VICTORIA: Agapie, Marin, Teodorescu, Anghel, Boldici, Angelescu, Ionaşcu, Mărgineanu, Stoicescu, Bârsan.

**Sportul Românesc**
**Comro: forfait**

CLASAMENTUL CAT. III SERIA II

| | | | | | | |
|---|---|---|---|---|---|---|
| Vulturii Carp. | 9 | 7 | 1 | 1 | 25:13 | 15 |
| Boiangii Plus. | 9 | 6 | 2 | 1 | 33:11 | 14 |
| Dâmboviţa | 9 | 7 | 0 | 2 | 35:16 | 14 |
| Crişul | 9 | 4 | 2 | 3 | 32: 9 | 10 |
| INA. | 7 | 4 | 1 | 2 | 14:16 | 9 |
| LPN. | 9 | 3 | 1 | 5 | 17:18 | 7 |
| Dreptatea | 8 | 3 | 0 | 5 | 14:25 | 6 |
| Sp. Românesc | 7 | 3 | 0 | 4 | 14:18 | 6 |
| Comro | 9 | 1 | 1 | 7 | 15:24 | 3 |
| Victoria | 9 | 1 | 0 | 8 | 11:50 | 2 |

Tariful de publicitate al ziarului UNIVERSUL

(CATEGORIA IV)
LINIA CORP 5

| | |
|---|---|
| Dela 10-1000 linii Lei | 5 |
| Dela 1000 linii în sus | 7,50 |
| Anunţurile colectorilor de loterii | 10 |
| Bilanţuri, convocări, notificări etc. | 30 |
| Ştiri artistice, judiciare, şcolare | 15 |
| Informaţiuni comerciale minimum 5 linii | 17,50 |
| Informaţiuni financiare minimum 5 linii | 17,50 |
| Informaţiuni colectori de loterii | 20 |


# SPECTACOLE SĂPTĂMÂNALE

## Teatre

**TEATRUL REGINA MARIA:** Papa se lustrueşte.
**TEATRUL DIN SARINDAR:** Fritz şi Frantz.
**TEATRUL COMEDIA:** matineu şi seara: Tâlharii
**TEATRUL ION VASILESCU:** Suflee candriu de papugiu.
**STUDIO ALECSANDRI:** Ginerele d-lui prefect.
**TEATRUL EXCELSIOR:** Târgul sărutatului.
**LUPTA ŞI LUMINA:** Soacra şi nora

## Cinematografe

**SCALA:** Umbra trecutului.
**ARO:** Inima unei regine şi Jurnal.
**REGAL:** La răscruci de vânturi şi jurnal U. F. A.
**CAPITOL:** Manon Lescaut şi jurnal
**FEMINA:** Destry
**ARPA:** Robinson şi jurnal.
**AXA (fost Regal):** La răscruce de vânturi şi jurnal.
**ROXY:** Şarpele.
**ELYSEE:** Ducele de West Point şi Firul roşu.
**BIRUINŢA:** Cocoşatul dela Notre-Damme şi Ce ştii tu ce-i soacră-mea.
**BITOLIA (Fost Rialto):** Vrăjitorul din Oz şi S'au cunoscut şi s'au iubit.
**FORUM:** Vreau să-mi înşel bărbatul şi Balalaica.
**FRANKLIN:** Ultima noapte şi Oglinda vieţii
**OMNIA:** Pantera neagră, Campania din Polonia şi Trupă de reviste.
**ALCAZAR (fost Raheva):** Pygmalion, Jurnal şi 3 complectări.
**AIDA:** Fetiţele au crescut şi Călăreţii destinului.
**BARCELONA:** Vin ploile şi Revista revistelor.
**CARMEN:** Femei şi Shirley salvează America.
**DICHIU:** Plăcerea nebunilor şi Maria Walewska.
**DACIA:** Sacrificiul unei femei şi Invitaţia la dans.
**DIANA:** Cocoşatul dela Notre Dame şi Vrăjitorul din Oz şi artişti.
**EDISON:** Union Pacific şi Aloma.
**FLORIDA:** Ingeri cu feţe murdare şi Allo Janinne.
**GRAND:** Vestul sălbatec şi Stan şi Bran aviatori.
**ILEANA:** Casa de corecţie şi Secretul.
**IZBANDA:** Dincolo de ziduri şi Femeia care primeşte palme.
**LIZIANU:** Brigada nordului, Bulu tigrul alb şi Ansamblu de revistă.
**LIA:** Sora de noapte şi Procesul Mariei Lafarge.
**LILLY (Şos. Giurgiului 3):** Razia şi Trebue să mă iubeşti.
**MILANO:** Luna de miere în Bali şi Mi-am regăsit iubirea.
**MIORIŢA:** Pygmalion şi Umbra lui Nick.
**MARCONI:** Stânca de mărgean, Nevestele şirete şi Trupă de reviste.
**MARNA:** Vorbeşte-mi de dragoste, Cei patru cavaleri şi Trupă de reviste.
**MODEL:** Doi camarazi şi Zenobia.
**NONI:** Ingeri cu feţe murdare şi Evadatul din Alcatraz.
**ODEON:** Steaua din Rio şi Suferinţele tânărului Werther.
**PARIS:** Clubul trăzniţilor şi Saltul mortal
**PACHE:** Vulpea argintie şi D-l Topper divorţează.
**PALAS BULEVARD:** Cei patru cavaleri şi Vulpea argintie.
**PELEŞ:** Mister Zero şi Copilaşul domnişoarei.
**REX:** Lanţuri sfărâmate şi Paradisul vagabonzilor.
**SAVOY:** Dragostea mea te cheamă şi D-l şi d-na detectiv
**SPLENDID:** Nanette o fată din popor şi Drum bun Mr. Lister.
**TOMIS:** Primul bal şi Aventurile lui Arsene Lupin.
**TRIUMF:** Când felinarele se stinf şi Cavalcada fantastică.
**UNIC:** Fecioara rătăcită şi Aproape de cer.
**UNIREA:** Cocoşatul dela Notre Damme şi Aur şi femei.
**VOLTA-BUZEŞTI:** La răscruce de vânturi.
**VENUS:** Viena-Petrograd şi Femeia care primeşte palme.
**VERGU:** N'am să te uit niciodată şi Jungla morţii.
**VICTORIA (fost Lucifer):** Beau Geste şi Miezul nopţii.
**VOLGA:** Varietè şi Parada cea mare.

# UNIREA TRICOLOR a învins uşor, indecent de uşor, pe Sportul Studenţesc într'un match în care a fost net superioară ca moral şi tactică

*Sportul Studenţesc n'a însemnat în niciun moment un pericol serios pentru Unirea Tricolor. Oborenii au realizat aşa dar o victorie fără glorie? Poeţii au spus de mult că a învinge fără primejdie e a triumfa fără glorie.*

*Decât că în matchul de ieri, concluzia aceasta nu mai poate fi valabilă.*

*A fost un match comod pentru oboreni. O victorie, care părea asigurată chiar în momentele de dominare categorică ale Sportului Studenţesc. Şi totuşi echipa oboreană nu a realizat o victorie chiar total lipsită de glorie.*

*A fost un match plictisitor, desigur, pe care vântul şi forma minoră a unora dintre protagonişti l-au influenţat în mod nefericit. Dar, din comportarea — independentă de ansamblul matchului — a Unirii Tricolor s'au desprins câteva note de mare merit pentru oboreni. Revanşa dela „Macaby" e meritată.*

*Au marcat două goaluri, când jucau contra vântului, au rezistat tuturor atacurilor în momentele de dominare universitară şi în tot cursul matchului au arătat o deplină stăpânire a situaţiei. Sunt lucruri de cea mai mare importanţă pentru victorie şi ele rămân valabile chiar dacă prezenţa lor a fost facilitată de comportarea mediocră a adversarului.*

*Incă odată, a fost un joc urît. Este un lucru, care trebue remarcat.*

*Era o întâlnire între două echipe bucureştene. Tradiţia matchurilor dintre Sportul Studenţesc şi Unirea Tricolor anunţau şi impuneau un match „tare", dinamic, pasionant. Ieri nu a fost însă decât o partidă secundară, o îngrămădeală pe spaţiu mic în jurul unei mingii lovite mai mult sau mai puţin la întâmplare.*

*Vinovatul principal a fost, desigur, Sportul Studenţesc, care a jucat extrem de slab.*

*O echipă vlăguită, care n'a putut şi uneori n'a vrut să lupte; o apărare neatentă şi o înaintare, care nu a tras la poartă; între ele un compartiment de mijlocaşi fără condiţie fizică şi orizont.*

*Iată de ce, pe o vreme de iarnă, sub un cer fără nici cea mai mică rază de soare, echipa de ieri a isbutit să fie umbra Sportului Studenţesc de altă dată.*

*Nu este însă mai puţin adevărat că puterea de luptă şi valoarea echipei universitare a fost în totdeauna mai mult o funcţie de moralul jucătorilor decât de temperamentul şi posibilităţile lor tehnice.*

*Şi ieri, Sportul Studenţesc n'a avut moral. Eternul revoltat al campionatului naţional a fost ieri iniţial resemnat.*

*

*Nici Unirea Tricolor nu a jucat la fel de bine ca în celelalte partide precedente. Explicabil, firește. Era la ultimul match al sezonului şi apoi nu trebue uitat că în football o echipă joacă şi după cum o lasă dar şi după cum îi impune adversarul.*

*Şi pentrucă Sportul Studenţesc nu i-a obligat pe oboreni la un efort mai mare, aceştia nu s'au sforţat din proprie iniţiativă.*

*

*Jocul a început într'o după rapidă. Ajutat de vânt, Sportul Studenţesc atacă şi domină.*

*Un sfert de oră, o jumătate de oră... Unirea Tricolor se apără şi lasă impresia că a renunţat la ideea de a mai ataca. Publicul aşteaptă un goal al Sportului Studenţesc, dar linia de atac universitară este atât de ineficace încât apare limpede că nu va putea marca.*

*Scorul a fost deschis în minutul 36 de Criciotoiu. In plină dominare studenţească. S'a resleţit o mingie pe stânga şi Criciotoiu a shootat pe jos de pe la 16 metri. Mişu Constantinescu a plonjat mai târziu şi nu a putut atinge mingia, care s'a lovit de bară şi a sărit în goal.*

*Cel de al doilea goal este marcat imediat; la numai patru minute distanţă.*

*L-a înscris Sony Niculescu — cu concursul larg al apărării — şi goalul a fost o consecinţă a stării de spirit, pe care primul punct a creat-o în echipa universitară.*

*Cel de al doilea goal are o geneză anonimă. A bătut un hands de pe la 25 de metri de poartă, Iliescu; încet şi pe jos. Doi apărători universitari au dat cu piciorul peste mingie. Aceast a ajuns la Sony Niculescu, care a tras de pe linia de 16 metri.*

*Mişu Constantinescu s'a împiedicat şi a căzut iar mingia a trecut peste el.*

*Aceasta a fost repriza. Jucând contra vântului, Unirea*

(Continuare în pagina 5-a)


**LOTERIA DE STAT**

*împarte la tragerea din 15 Decemvrie 1940*

**39 MILIOANE**

*din care*

| | | |
|---|---|---|
| 1 | CÂŞTIG DE | 4 MILIOANE |
| 2 | CÂŞTIGURI DE | 1 MILION |
| 5 | „ „ | 400.000 |
| 10 | „ „ | 200.000 |
| 30 | „ „ | 100.000 |

**2.240 câştiguri de câte 50.000, 40.000, 20.000, 5.000, 4.000**

**16.000 CÂŞTIGURI MINIMALE**

*înlesnesc participarea la Loteria următoare.*

TRAGEREA LOTERIEI MATCĂ SE FACE CU MÂNA.

Publicul este invitat să ia parte la solemnitate în sala Fundaţiei Carol I din Piaţa Palatului Regal


# După un joc plictisitor în care nu s'au remarcat decât apărările, Rapid a dispus de Mica cu 1:0 (1:0)

## Unicul goal al partidei a fost marcat de Sipos

Matchul Rapid - Mica, jucat eri după amiază pe arena din Splaiul Independenţei, a fost supărător de modest şi anonim.

Tot atât de supărător ca şi frigul şi vântul, cari au dominat insistent decorul sumbru al acestei după amiezi de toamnă târzie.

### MICA, O ECHIPĂ MERITUOASĂ...

Vina n'o poartă desigur Mica, pentrucă unei formaţii recent promovată nu-i putem pretinde prea multe. Oaspeţii s'au comportat destul de bine, mai ales în apărare.

Ei au jucat cu suflet, căutând să lase din nou o impresie cât mai bună în Capitală.

Adoptând însă într'o măsură oarecare principiul „scopul scuză mijloacele", uneori au fost chiar cam prea ...„însufleţiţi", dar în această privinţă nici Rapidul nu s'a lăsat mai prejos. Atacul lor n'a „existat" nici de data aceasta. Mai precis n'a tras nici un shot. Dealtfel, cu excepţia tânărului Marian, quintetul ofensiv nu prea avea atacanţi în adevăratul sens al cuvântului, iar Marian a fost prea ocupat în jocul de câmp ca să-i mai rămână timp şi pentru shot. Dacă acest compartiment a lăsat mult de dorit, trebue să recunoaştem în schimb că apărarea în frunte cu mijlocajul centru Fusoi a fost la înălţimea misiunii sale, dominând cu autoritate spaţiul de activitate al înaintaşilor feroviari.

Aceste consideraţii se potrivesc şi învingătorilor. Pentrucă şi la Rapid mijlocaşii şi fundaşii s'au comportat bine, în timp ce înaintarea a contat numai prin unele acţiuni individuale, dintre cari numai una a putut fi terminată cu succes.

### UN JOC PLICTISITOR

Desfăşurarea jocului a avut puţine faze demne de semnalat.

Poate unele duritâţi, ne-au amintit câteodată că asistăm la un match de campionat.

In prima repriză, Mica ajutată de vânt a dominat mai mult, dar n'a putut periclita poarta Rapidului ,decât o singură dată, la o învălmăşeală când poarta lui Sadowsky a scăpat într'adevăr ca prin minune.

Feroviarii au atacat mai sporadic, dar mai periculos. Dupăce Baratky a tras deasupra porţii două lovituri libere dela 25—30 de metri, Sipoş a avut câteva curse pe tuşe, dar intervenţiile nu tocmai corecte ale apărătorilor adverşi l-au împiedecat să le termine cu succes. Dârzenia adversarilor însă l-au ambiţionat pe vijeliosul extrem, şi a reuşit totuşi să marcheze.

In minutul 39 a pornit din nou şi din plină viteză a tras puternic pe jos, aproximativ dela 15 metri, dintr'un unghiu destul de dificil. Balonul a trecut pe lângă portar şi... prin plasa ruptă, lăsând impresia că a ocolit poarta. Rapidiştii însă cari erau în apropierea porţii l-au îmbrăţişat pe Sipoş, felicitându-l, iar apărătorii Micei n'au protestat, astfel că arbitrul — deşi n'a văzut după toate probabilităţile goalul, cum nu l-am văzut nici noi

(Continuare în pag. 4-a)

# Trei matchuri cu rezultate normale în Divizia B

## C.F.R. (T. Severin) e leader sigur.

## Primul match nul al Rapidului și C.F.R.-ului

### O restanță a incheiat turul de toamnă al seriei III

**Intr'un inedit derby**

## Fruntașul C. F. R. (T. Severin) a învins greu codașul Politechnica cu 3-2 (2-1

*Timișoara, 1 Dec. (prin telef.)*— Leaderul seriei I a repurtat o nouă victorie, de astă dată, însă, muncită, căci studenții au răsturnat toate calculele hârtiei, opunând o onorabilă rezistență.

Matchul s'a disputat în deschidere la Ripensia-Venus, pe terenul Electrica, și a entusiasmat prin frumusețe pe cei 1000 spectatori.

C.F.R. (T. Severin) a jucat excelent, bucurându-se de o înaintare în cea mai perfectă formă, și de o halfie bună. In schimb, apărarea s'a comportat slab. Toate acestea explică rezultatul de 3-2 (2-1).

Nici Politechnica n'a desmințit frumusețea jocului, dar a suferit din cauza unui atac moale.

Incă în min. 2 Ludwig deschide scorul, pentruca în min. 15 Szillard să-l mărească print'un goal foarte frumos.

In min. 37 Milițescu stabilește rezultatul reprizei, la învălmășeală.

In repriza II tot Ludwig marchează ,iar Munteanu reduce handicapul, în min. 54.

In lipsa d-lui arbitru delegat Munteanu (Arad), care nu s'a prezentat, a condus d. Gabriel (Timișoara) următoarele formații:

C. F. R. (T. Severin): **Robu, Martin, Ionescu, Dumitrescu, Borzsolt, Hațiegan, Szillard Cosma, Ludwig, Felecan II, Giumanca.**

Politechnica: **Kundt, dr. Iancovici, Șandor, Cioban Stepan I, Ciurea Milițescu, Munteanu, Stepan III, Giurgiu, Dumitrescu.**

S'au remarcat după cum am mai anunțat, toată înaintarea severineană, din care Ludwig, prin cele două goaluri marcate a trecut în fruntea goal-getterilor, și Kundt, apărarea Cioban, Stepan I și Dumitrescu, dela învinși.

**Match echilibrat**

## Rapid a terminat la egalitate cu C. F. R. (Timișoara)

### Rezultatul : 1—1 (1—0)

*Timișoara, 1 Dec. (prin telefon).* — Pe terenul Banatul s'au întâlnit astăzi dimineață Rapid și C. F. R. terminând la egalitate, în urma punctelor marcate, ambele din penalty.

Atât apărările cât și înaintările au excelat de ambele părți, ceeace explică, pe deplin, rezultatul strâns de 1-1. In prima repriză, Rapid ia avantajul în urma unui complex de împrejurări favorite, ceeace nu împiedică pe C.F.R. să răspundă cu aceeași monedă, marcând tot din 11 m.

Arb. Hustig a arbitrat echipele:

Rapid: **Eichler, Persam I, Ingrisch, Persam II, Penyov, Ernst, Haas, Hoffmann, Klimek, Bücher, Feisthamuel.**

C. F. R. (Timișoara): **Gruin, Covăjdean, Giurițan, Sferdea, Buculei, Ilici, Lungu, Ritter, Inczedy, Sârbu, Bogdănescu.**

In min.: 22 Giurițan face hands în careu, iar Klimek transformă penaltyul.

Tot din penalty cade și goalul egalizator, în min. 87.

La un corner, Persan I permite arbitrului să acorde penalty, scăpând cu mâna un goal aproape făcut. Totuși Inczedy nu rămâne dator, și transformă imparabil.

S'au remarcat: Penyov, Hoffmann, Klimek și Bücher dela șvabi, iar Gruin. linia de halfi și Ritter dela ceferiști.

După etapa de ieri, clasamentul se prezintă astfel:

**SERIA I**

| | | | | | | |
|---|---|---|---|---|---|---|
| CFR (T. Severin) | 9 | 7 | 1 | 1 | 32:17 | 15 |
| SSMR | 9 | 6 | 0 | 3 | 21:14 | 12 |
| Rapid | 8 | 4 | 1 | 3 | 15:10 | 9 |
| Chinezul | 8 | 4 | 1 | 3 | 21:14 | 9 |
| Vulturii | 8 | 4 | 0 | 4 | 11:18 | 8 |
| CFR (Timișoara) | 6 | 3 | 1 | 2 | 11:14 | 7 |
| Electrica | 8 | 3 | 0 | 5 | 8:12 | 6 |
| CAMT | 9 | 1 | 2 | 6 | 13:28 | 4 |
| Politechnica | 7 | 1 | 1 | 5 | 9:16 | 3 |

## Universitatea a găsit o pradă ușoară...

### F. C. Craiova și a învins cu 3:0 (2-0)

**Sibiu, 1 Dec. (prin telefon).** — Bine căptușiți, 1000 spectatori s'au încumetat să înfrunte un frig de —3° spre a susține echipa locală, **Universitatea.**

Intâlnirea dintre gazde și echipa craioveană a avut loc pe stadionul ANEF.

A învins — normal — Universitatea cu 3—0. Putea învinge cu un scor mai mare. O serie întreagă de ocazii clare sunt ratate pe rând de cei cinci atacanți universitari.

Jocul a fost slab, însă foarte iute din cauza frigului .

Universitatea este superioară în tot cursul matchului și Craiova nu face altceva decât să se apere.

Dealtfel apărarea a fost singurul compartiment prin care s'au relevat craiovenii.

Bosniac a apărat strălucit, scăpând echipa sa dela o înfrângere catastrofală.

**CRAIOVA RATEAZA...**

In minutul 4 Craiova are o acțiune periculoasă.

Tierjung driblează pe Medrea III care eșise prea înainte și dela 25 m. trage puternic plasat.

In ultimă instanță Boroș acordă corner, care rămâne fără rezultat.

**...ȘI UNIVERSITATEA MARCHEAZA**

Gazdele înscriu prin Coracu.

Apărarea oaspeților acordă corner și bine bătută de Țăranu II, lovitura de colț este frumos transformată cu capul de Coracu. Deci 1—0 pentru „U."

Cu toată dominarea insistentă, „U" nu poate urca scorul decât în minutul 41.

Hintz trece balonul lui Coracu și acesta îl vede liber pe Țăranu II. Ii passează mingea și acesta înscrie.

Repriza II-a se scurge în nota de dominare categorică a Universității.

Totuși Tierjung ratează a doua și ultima șansă a echipei sale de a înscrie, trăgând lateral dela câtiva metri.

Ultimul goal al partidei este înscris de Coracu în min. 81, dela 20 m. printre fundași.

Universitarii au utilizat în acest match, trei oameni noi : Ioanovici, Dascălu și Joja. Doar ultimul a dat satisfacție completă, jucând excelent și remarcându-se printr'un joc de cap admirabil.

Raport de cornere 7—3, în favoarea universității.

Atacul craiovean a fost falimentar; în schimb, apărarea a excelat.

S'au remarcat : Cei 3 Medrea, Hintz, Maghiaru și Țăranu II dela „U" și Bosniac, Straja și Albu dela F. C. Craiova.

A condus mulțumitor d. Huniade următoarele echipe :

**UNIVERSITATEA : Boroș, Medrea II, Ioanovici, Maghiaru, Medrea I, Joja, Țăranu II, Medrea III, Dascălu, Hintz, Coracu.**

**F. C. CRAIOVA : Bosniac, Straja, Albu, Renea, George, Nistor, Bejochi, Toth, Tierjung, Szabo, Niculescu.**

**Scorobeț**

**Cu ușurință**

## Fr. Română a învins Prahova cu 2-1 (1-0)

*Brăila, 1 Dec. (Prin telefon).* — Ultimul match de divizia B seria III s'a desfășurat în localitate, pe un vânt puternic și care a influențat partida.

Ploeștenii au început jocul în 10 oameni și abia în repriza doua a intrat al 11-lea jucător care sosise cu acceleratul.

Deși joacă în potriva vântului Franco Română domină categoric.

In minutul 5 Ivanov centrează și Georgescu vrând să degajeze înscrie în propria poartă.

Până la sfârșitul reprizei poarta ploeștenilor este bombardată, însă fără rezultat.

Dominarea brăilenilor continuă și în repriza doua și în minutul 60, aceștia au o bară pentru ca un minut mai târziu Anton să ridice scorul la 2-0.

Aripa dreaptă a oaspeților scapă și centrează. Popescu face însă hauds în careu pe care-l transformă Georgescu cu 6 minute înainte de sfârșit.

Astfel Fr Română trece la locul doi al seriei.

S'au remarcat: Belciu I, Filoti și Netta (Fr. Română) și Ioanid, Pavelescu și Vâlciu dela învinși.

**Formațiile:**

Fr. Română: **Mărărescu, Apostol Popescu, Belciu I, Gavrilă, Belciu II, Ivanov, Filoti, Netta, Anton, Unguroiu.**

Prahova: **Ioanid, Pavelescu, Epure, Georgescu, Păunescu, Petrescu, Vlăiculescu, Vâlciu, Antonescu, Gologan, Atanasiu.**

Singurul match dela Brăila a stabilit înfățișarea definitivă a clasamentului.

**SERIA III**

| | | | | | | |
|---|---|---|---|---|---|---|
| Juventus | 7 | 6 | 0 | 1 | 50: 10 | 12 |
| Fr. Română | 7 | 5 | 0 | 2 | 17: 12 | 10 |
| A. S. Constanța | 7 | 5 | 0 | 2 | 20: 24 | 10 |
| Olympia | 7 | 4 | 0 | 3 | 20: 17 | 8 |
| Turda | 7 | 4 | 0 | 3 | 25: 18 | 8 |
| Prahova | 7 | 2 | 0 | 5 | 13: 24 | 4 |
| At. Tătărași | 7 | 1 | 0 | 6 | 11: 24 | 2 |
| D. V. A. | 7 | 1 | 0 | 6 | 6: 33 | 2 |

**Pentru „Ajutorul Legionar"**

## U.D.R. a jucat amical cu S. S. M. R. învingând cu 2-0 (0-0)

**Reșița, 1 Dec. (prin telefon).** — Spre a-și menține forma și profitând de faptul că are o zi liberă, U. D. R. a întâlnit, în cadrul unui joc amical, pe muncitorii reșițeni, învingându-i cu 2—0 (0—0).

Matchul s'a disputat pe terenul S. S. M. R. și a fost vizionat de 1000 spectatori.

Calitatea jocului a fost foarte mulțumitoare, fiind câteodată chiar spectaculos.

U. D. R. a jucat excelent, putând câștiga și la scor, ceeace a împiedicat ghinionul atacului. Nici muncitorii n'au fost mai prejos, dar s'au arătat nedeciși și nesiguri în fața porții.

D-lui ing. Sepi i s'au aliniat următoarele formații :

U. D. R. : **Condrat, Fodor, Borgea, Neagrău, Csipay, Selegeanu, Schira (dela Vulturii Textila), Păcuraru, Cosma, Zsizsik (Pop Vasile), Stoian (Dura) .**

S. S. M. R. : **Bugariu, Hirschpeck, Pataky, Brandl, Hanos, Retreger, Plavostiak, Weiss, Balazs Letalik, Ulwoeczky (Lakatos II).**

După faze numeroase, în care s'au reliefat, alternativ, dominările celor două echipe, prin bare și goaluri ratate de puțin, U. D. R. reușește să pună stăpânire pe joc și își concretizează superioritatea prin două goaluri, ce au căzut de abia în repriza II-a.

Astfel, în min. 78 Pop trage puternic, Bugariu acordă corner, pe care-l trage Dura și acelaşi Pop marchează imparabil cu capul.

Peste două minute, la un foult făcut în careul muncitorilor, arbitrul acordă penalty. Pop trage mult alături, din... prea mult cavalerism față de colega reșițeană.

In min. 85 Pop deschide lung pe Schira, care centrează și tot Pop reia... iarăși cu capul în plasă.

S'au remarcat : Borgea (cel mai bun de pe teren), Fodor, Neagrău, Selegeanu, Schira și Pop, dela învingători și Bugariu, Hirschpeck, Plavostiak și Weiss, dela învinși.

Incasările matchului au fost în întregime vărsate „Ajutorului Legionar". Un exemplu demn de urmat !

## C.S. Baia Mare învingător în Cupa Ungariei

**BUDAPESTA, 1. — (Serviciul nostru special). — In cadrul Cupei Ungariei, azi s'au disputat două matchuri, cari au dat următoarele rezultate :**

**BAIA MARE : C. S. Baia Mare — BSzKRT (B-pesta) 4:1 (1:1).**

**DIOSGYÖR : DIMAVAG — S. G. Oradea 4 : 0 (0 : 0).**

## Rapid a învins Mica cu 1-0 (1-0)

(Urmare din pagina III-a)

și mulți alții — n'a avut încotro, și a acordat goal.

(Să ne fie îngăduit să facem aci o remarcă : clubul organizator — sau cluburile — ar putea să aibă mai multă grijă, măcar, de plasele de pe teren.

După pauză jocul a continuat în acelaşi notă de plictiseală. Rapid deși avantajat de vânt, nu izbutește să facă nimic, pentrucă nu are decât un singur înaintaș, și de acela are grijă apărarea Micei. Duelurile acestea sunt uneori interesante, prilejuind și un incident de pe urma căruia Sipoș se alege cu avertisment — pentrucă lovise pe unul din adversari, cari la rândul lor îl loviseră și ei — și lovit. Astfel că înaintarea bucureștenilor se reduce numai la Gavrilescu, singurul, căruia îi convine jocul „bărbătesc" al adversarilor.

Minutele se scurg greu și atmosfera este atât de plictisitoare și apăsătoare încât nici greșelile arbitrului nu reușesc să producă interes în rândurile asistenței care pleacă.... degerată și decepționată înainte de sfârșitul jocului.

**DESPRE JUCATORI**

In general ambele echipe au avut comportări identice. Ambele au făcut greșeala de a juca pe sus, deși bătea un vânt puternic.

La învingători fundașii Slivăț și Lengheriu merită elogii, mai ales pentru jocul lor prestat în prima repriză. Linia de mijlocași a avut unele momente bune, dar a fost adesea depășită, iar în ceiace privește alimentarea înaintării a lăsat de dorit.

La înaintare Sipoș — atâta vreme cât n'a fost trântit sau făcut „sandwich" — a făcut tot ce i-a stat în putință. Ar fi bine însă să-și stăpânească nervii și să lase problema sancționării pe seama arbitrului. Bogdan mai slab ca de obiceiu, ca și Baratky dealtfel. Gavrilescu a luptat ,iar Jurcă e în progres.

Mica a avut cel mai bun jucător în mijlocașul centru Fusoi, care a fost în acelaș timp și cel mai bun om de pe teren.

Fundașii au excelat și ei.

Nouă ne-a plăcut mai mult Lungu, care a avut și o misiune mai grea decât partenerul său. Mijlocașii buni ,dar adesea incorecți.

In atac, Marian a dat din nou dovadă de talentul său.

Cel două echipe au prezentat următoarele formații :

**RAPID : Sadowsky - Slivăț, Lengheriu - Vintilă, Rășinaru, Moldoveanu - Sipos, Bogdan, Baratky, Gavrilescu, Jurcă .**

**MICA : Pop - Ianeu, Lungu - Pascu, Fusoi, David - Teucean, Marian, Cociuban II, Chereslădeanu, G. Pop.**

# Gloria a marcat numai un goal Gloriei C.F.R., dar a fost suficient

ARAD, 1 (prin telefon). — In fața a numai 800 spectatori și sub arbitrajul d-lui I. Ceaureanu, astăzi s'a disputat matchul divizionar Gloria_Gloria C.F.R. (Galați) care a prilejuit o luptă pasionantă.

A învins Gloria cu 1-0 (0-0) prin punctul înscris de Henegar în min. 51, în urma unei acțiuni Șiclovan_Tudor-Fritz-Batrin.

In prima repriză, jocul a fost egal și plăcut, dar după pauză Gloria a dominat net din primul până în ultimul minut. Insă Justin a apărat foarte bine. Chiar goalul primit l-ar fi putut apăra cu puțin noroc.

*

La Gloria, linia de halfi a fost cel mai bun compartiment, în care Șiclovan a excelat. Deasemenea, bine a jucat și Pop Gh. In schimb, linia de atac a jucat slab. In plus, a mai tras și trei „bare". Lupuțin — ca fundaș — s'a achitat bine de sarcina sa.

Gloria C. F. R. a ratat două ocazii unice, poarta orădenilor fiind goală.

Cei mai buni gălățeni: Justin, Bărbulescu, Cucula și Căpușan (acesta a fost eliminat în min. 37 pentru insultă față de arbitru).

*

Formațiile:

GLORIA: Gerold, Botău, Lupuțin, Pop Gh., Șiclovan, Mikola_Tudor, Fritz, Pop V., Henegar, Batrin.

GLORIA C. F. R.: Justin, Picoș, Jarcă, Tudose, Pepelea, Chimet, Bărbulescu, Buimustruc, Cucula, Comșa, Căpușan

# Unirea Tricolor a învins ușor

(Urmare din pagina III-a)

*Tricolor a isbutit să se apere — respectând astfel tactica aleasă — dar a și marcat două goaluri, care i-au sigurat victoria.*

*După pauză, lucrurile s'au schimbat. Unirea Tricolor a atacat și a mai marcat un goal dela început aproape.*

*In al noulea minut al reprizei Johny Dumitrescu trage destul de încet dela 20 metri. Mascat de mai mulți parteneri, Mișu Constantinescu se uită resemnat la mingia, care intra mirată și ea în poartă.*

*Cu un avantaj de trei goaluri, Unirea Tricolor n'a mai insistat.*

*Și-a permis chiar să facă în unele momente un joc complet lipsit de preocupările de goal si dacă a mai marcat un goal în minutul 90, a fost o întâmplare de care nu e vinovat câțuși de puțin Cricitoiu. Principalii responsabili sunt cei din apărarea adversă.*

*Acesta a fost matchul ca mișcare, ca luptă.*

*

*Tactic? Unirea Tricolor a jucat simplu și sănătos; după toate principiile clasice. S'a apărat în prima parte a jocului, când avea vântul în față și a atacat în repriza a doua.*

*A utilizat pasele scurte pe jos contra vântului, când nu putea stăpâni atât de bine „shootul" și a jucat cu deschideri — nu chiar atât de numeroase e adevărat — când a avut vântul în spate.*

*Și în plus, a jucat tot timpul pe jos. Spre deosebire de Sportul Studențesc, care a jucat complet independent de meteorologia matchului.*

*Numai dacă ar fi această conștiență a cadrului, această adaptare rațională la ambianța specială a întâlnirii, singurul merit al Unirii Tricolor și victoria oboreană ar fi fost ceva cu totul normal.*

*Dar pe lângă această superioritate rațională, au mai fost alte cauze puternice și determinante.*

*Superioritatea morală a Unirii Tricolor rămâne însă cea mai importantă.*

*

*Individual? Unirea Tricolor a avut pe cei mai buni oameni ai săi în linia de mijloc. Boteanu, Anghelache și Florea au fost în ordine „așii" Unirii Tricolor. Să fie adăogați și Johny Dumitrescu, Sony Niculescu și Cristea.*

*La Sportul Studențesc cel mai bun om a fost Constantinescu Grecu. Alături de el mai pot fi remarcați Mihăilescu și Gică Popescu. Și atât.*

*Restul? Toți o apă și un pământ.*

*

*D. Emil Kroner a condus foarte bine următoarele formații:*

**UNIREA TRICOLOR: Cristea, Petrescu, Iliescu; Florea, Anghelache, Boteanu; Lulu Mihăilescu, Johny Dumitrescu, Sony Niculescu, Paraschiva, Criciotoiu.**

**SPORTUL STUDENȚESC: Mișu Constantinescu, Constantinescu Grecu, Befa, Bărbulescu, Drăgan, Pop; Beraru, Mihăilescu, Zăinescu, Titi Dumitrescu, Gică Popescu.**

Epidemiile sunt ca incendiile nimicitoare, cu deosebire că ele distrug viețile omenești. Dela 1918 și până azi 20 milioane de oameni au căzut victime gripei. Impresionantă cifră! O gripă, ca și focul, trebue oprită dela primele ei semne. Servicii minunate ne face Aspirina. Ea mărește puterea de rezistență a bolnavului și contribue la îndepărtarea bolei.

Un medicament superior eficace și nevătămător

eASPIRIN BAYER

# Derbyul Ripensia - Venus s'a refăcut la Timișoara

## Ripensia a câștigat cu 3-1 (2-1)

## Fugarul Pavlovici a jucat!

*Timișoara, 1 (prin telefon).* — Pe terenul Electrica, Venus a capotat în fața dârzeniei tinerești a Ripensiei, pierzând astfel și dreptul la concurarea pentru șefia diviziei.

2000 de spectatori au asistat la o acerbă luptă pentru puncte. Deși Ripensia a câștigat pe merit cu 3-1 (2-1), nu este mai puțin adevărat că Venus a făcut o figură frumoasă, dar s'a resimțit de ineficacitatea liniei de atac.

15 minute de dominare alternativă, a fost caracteristica ambelor echipe în joc. Și Venus și Ripensia n'au renunțat la acel fatimos sfert de oră, și l-au pus în aplicare la începutul fiecărei reprize, respectiv.

Timișorenii s'au bucurat de o apărare și de o halfie în formă excelentă. Alimentată bogat, nici înaintarea n'a putut fi altfel. Tripleta interioară a folosit la maximum scăpările apărării adverse. Tinerețea a reușit să iasă biruitoare, deși avea în față un zid masiv compus din Budan, Negrescu și Ionescu-Crum, ce cu toate acestea au fost la înălțimea misiunei lor.

Păcat că Ploesteanu a fost continuu urmărit de ghinion, iar „atletului" Humis i s'au muiat mușchii, de oarece a jucat foarte leneș. Dela halfie Fieraru și Lupaș au fost muncitori, iar Ene bun în atac.

Dela început, sfertul de oră aparține localnicilor. Dominarea e concretizată în min. 14. Kovacs trece printre doi lui Andreescu, care reia voleu în bară interioară, mingea căzând în plasă.

Peste un singur minut Venus egalează. Iordache demarează și shootează tare, iar Pavlovici, neputând reține, scapă balonul în poartă.

Stimulentul egalării împinge pe Venus la o dominare insistentă. Totuși Ripensia contraatacă vehement, rezultatul văzându-se imediat.

Cu un minut înainte de sfârșitul reprizei Kovàcs deschide lung pe Bindea care înscrie după o cursă scurtă.

Repriza II îndârjește și mai mult lupta în urmărirea victoriei. Venus vrea cu tot dinadinsul să egaleze. Face sforțări în acest sens și domină categoric un sfert de oră.

Totuși localnicii sunt acei ce trec la adevărata ofensivă. In min. 16, Andreescu ratează de aproape, trăgând în bară.

In min. 30, Tabacu este în luptă cu trei adversari, și reușește să paseze, printre ei lui Kovàcs, care liber fiind înscrie imparabil, ultimul goal al jocului.

Ofensiva ce urmează din partea Venusului, se dovedește zadarnică, în timp ce Ripensia trece în apărare, menținând rezultatul educător de două puncte prețioase.

D-lui Mureșan, care a arbitrat bine, i s'au aliniat formațiile:

**RIPENSIA: Pavlovici, Opreanu, Felecan, Simatoc, Kotormany, Coman, Bindea, Andreescu, Kovàcs, Vodă, Tabacu.**

**VENUS: Budan, Negrescu, Ionescu, Cearughin, Feraru, Lupaș, Ene, Ploeșteanu, Humis, Ionescu, Gabor, Iordache.**

# „F.C."-urile Brăilei și Ploeștilor au terminat la egalitate 1-1 (0-0)

*Brăila, 1 Dec. (Prin telefon).* — Cele două „F. C."-uri, Brăila și Ploești au terminat astăzi la egalitate, după un joc extrem de viu.

1000 spectatori au asistat la întâlnire și deși au suferit din cauza frigului intens, totuși au plecat mulțumiți de factura jocului.

Cu echipele bine puse la punct, cei doi adversari au făcut un joc frumos și foarte viu.

Brăilenii au dominat ușor în cursul celor 90 minute de joc, totuși rezultatul este real.

Oaspeții atacă dela început și sunt deosebit de periculoși în fața porții.

Incet, jocul se echilibrează și la rândul lor brăilenii atacă.

Repriza întâi rămâne albă cu toate eforturile celor doi adversari.

După pauză F. C. Brăila scapă o ocazie de a înscrie, ratând o lovitură liberă dela 16 m. in minutul 53.

Totuși, scorul este deschis trei minute mai târziu. Weisz este foulat la 25 m. de poartă și tot el bate lovitura. Puternic, pe jos. Iordăchescu vrând să rețină, este înșelat de traectoria mingii și cade pe spate, odată cu mingia care intră în plasă.

In minutul 63, după un contra atac puternic Sperlea deschide pe Bărbulescu acesta stopează și trage puternic. Mingia lovește bara în colț și intră fulgerător în plasă.

Eforturile combatanților de a schimba rezultatul rămân infructuoase.

S'au remarcat: Iosof — noua achiziție a Brăilii, — Vuleris și Pascalide dela F. C. Brăila și Iordăchescu, Sperlea, Mincea, Păscaru, Bărbulescu și Marilunț dela F. C. Ploești.

A arbitrat excelent (cel mai bine din toți câți au arbitrat) d. Aurel Crețu următoarele formații:

**F. C. PLOEȘTI: Iordăchescu; Hetzer, Neagu. Sperlea, Mincea, Pascaru; Bărbulescu, Bocșa, Alexandrescu, Marinuț, Maliță.**

**F. C. BRAILA: Alfons; Iosof, Kiss; Vuleris, Pop, Stolcescu; Pascalide, Bogdan II, Butoianu, Weisz, Sava.**

# H I P I S M

## Ieri pe Hip. Dr. I. Pantelimon

# EFTIN a câștigat HANDICAPUL OPȚIONAL DE TOAMNĂ

### — Dublul succes al grajdului Pântecan. Margaret T, Chilipir și Santuța au înscris performanțe merituoase —

Reuniunea de eri a Societății Hipice Române de Trap desfășurată sub auspiciile primei zile de iarnă — deși a lipsit elementul esențial: zăpada — a corespuns integral așteptărilor, oferind un spectacol hipic de cert interes.

Cu tot frigul ce s'a făcut pe deplin resimțit — ba mai mult decât era nevoie! — o asistență deosebit de numeroasă a ținut să urmărească desfășurarea probelor, conducând la concluzia că trapul nostru și-a creiat un însemnat contigent de frecvenți. Este o situație foarte îmbucurătoare, ce ne îndeamnă să prevedem cu mult optimism viitorul curselor noastre de trap.

Recunoaștem dealtfel că la succesul reuniunei de eri a contribuit în largă măsură și calitatea programului prezentat. Totuși animația ce domnește în incintele hipodromului nostru de trap, independent de factura probelor oferite, este de natură să alcătuiască o trainică chezășie asupra afirmațiilor de mai sus.

Trecând asupra capitolului furnizat de rezultatele înregistrate eri, vom preciza din capul locului că ele au fost determinate într'un accentuat procent, de starea atmosferică Sunt anumiți cai — ca și în cazul terenului moale — cari se acomodează mai ușor cu o stare mai dură a timpului. Deaceia s'au înregistrat și surprizele de natura celor de eri.

Sezonul de iarnă își are fără îndoială farmecul lui tocmai prin această calitate de a adăuga o importantă notă de neprevăzut — ca să ne exprimăm astfel — în desfășurarea curselor.

In atari condițiuni, trebue să ne așteptăm de acum înainte la o majorare a outsiderilor în balanța rezultatelor. Nu poate fi vorba evident de o neregularitate a alergărilor; ci de presiunea exercitată de condițiile atmosferice, cari, după cum am scris mai sus, devine prielnică pentru o anumită categorie de cai.

**EFTIN BIRUITOR IN HANDICAPUL OPTIONAL DE TOAMNA**

Alegerea de căpetenie a reuniunei de eri a fost Handicapul Opțional de Toamnă, care reprezenta proba clasică cea mai însemnată din cea de a doua perioadă a meetingului actual.

La startul lui s'au aliniat o frumoasă serie dintre vedetele trapului românesc, ceiace anticipa desfășurarea unei dispute înverșunate și totodată a unui spectacol pasionant.

Pe teren, lucrurile au corespuns întocmai prevederilor.

Gaby M. a asigurat după prima sută de metri un train sever. Pensionara grajdului Sterea se găsea talonată de Gladiator II, Jubita, Eftin, Prokator și Katy Caid, după care urma Kundry și Gondolat II lansat puternic din plecare și care a refăcut într'o mie de metri handicapul ce-l separa de leaderi.

Până la intrarea în ultimul ocol situatia rămâne neschimbată, Gruia și Szeged ameliorându-și treptat situația.

Katy Caid și Prokator dispar din lotul înaintașilor, iar pe turnant este din nou solicitat — de data aceasta greșit inspirat! — Gondolat II.

**G. CRAINIC a dus la victorie pe Eftin și Santuța**

Bătrânul fiu al lui Gehsehnell galopează exact în momentul când lua comanda și la intrarea în linia dreaptă Gaby M se găsește atacată de un pluton numeros.

In mare dispoziție de mers, Eftin trece în primul loc pe ultimii 40 de metri și respinge atacurile lui Szeged și Gruia cari se plasează în ordine, după care au urmat Gaby M și Kundry, ultima descurcându-se cu greutate la finishul cursei.

Eftin, învingătorul cursei, a realizat fără îndoială o cursă deosebit de valoroasă. Poate cea mai valoroasă din acest an.

Fiul lui Badea Petre părea handicapat de distanța cursei, prea scurtă pentru aptitudinile lui. Desigur însă că a fost avantajat de condițiile atmosferice. Cal voinic, el a putut să-și desfășoare pe deplin posibilitățile, chiar pe un timp ca acel de eri.

In plus, a beneficiat de o condiție maximă.

Succesul obținut de d. Gh. Iordănescu este bine venit, mai ales că o formație de talia celei a d-sale merita satisfacții mult mai mari, decât cele înregistrate în ultima vreme.

Vom semnala deasemenea aportul lui Gh. Crainic care are merite necontestate la desăvârșirea condiției lui Eftin; conducându-l în plus cu mult tact.

Dintre învinși, Szeged, Gruia și Gaby M s'au apărat onorabil.

Armăsarul maghiar s'a reabilitat de seria de exhibiții mai modeste din ultimul timp și dacă n'ar fi fost închis în ultimul turnat nu era exclus să birue.

Gruia a alergat deasemenea mulțumitor. Se află într'o formă desăvârșită.

Gaby M a demonstrat și ea că este într'o condiție bună.

**DUBLUL SUCCES AL GRAJDULUI PÂNTECAN**

Un alt rezultat ce merită a fi semnalat pe primul plan, este dublul succes al grajdului d-lui M. Pântecan, în contul căruia au biruit Jarvis și Helen Halpin.

Ambele iepe americane s'au comportat excelent.

Cu deosebire Jarvis. A dispus cu manifestă ușurință de Joly — care ar trebui lăsată la odihnă până la primăvară — și Latin.

Scrisesem că fiica lui Spencer

**A, BRAILOWSKY a câștigat două curse**

își vine în condiție și ne bucură că a confirmat pe deplin impresia noastră.

Helen Halpin figurase cu regularitate în ultimele curse disputate, așa că se cuvenea să pri-

**G. GHINEA conducătorul lui Jarvis și Helen Halpin**

mească răsplata eforturilor depuse. Deși în acest premiu pe care l-a câștigat avea o situație foarte dificilă, cu iuțeala cu care este înzestrată, dublată și de condiție excelentă a suplinit inconvenientele, salvându-și șansele cu destule eforturi.

Un cuvânt bun despre Ghinea care le-a prezentat și condus impecabil (trecem cu vederea că l-a scos din cursă pe Ulis, printr'o imperceptibilă busculadă!...).

**MARGARET T REDIVIVUS**

Un rezultat frumos l-a reușit Margaret T., mai ales dacă ținem seama că fiica lui Peter Volo a fost mult timp la herghelie.

Așa cum era și de așteptat, alergarea dela reintrare i-a folosit. I-a permis să-și găsească o parte din vechea-i formă și cum avea o situatie bună, a câștigat net.

Desigur că lui Margaret T i se prevede altă destinație: la herghelie. Ea a reapărut pe turf în urma unui avort și cum dreptul de a fugi îi expiră la 1 Ianuarie 1941, a fost trimeasă să mai dispute câteva probe publice. Deci sub forma unui divertisment, eleva lui Cercasov găsește prilejul să culeagă victorii.

Pentru reputația și conștiinciozitatea ei, aceste biruințe le socotim bine venite.

Ghid s'a apărat onorabil, clasându-se al doilea. Nu însă acelaș lucru se poate afirma despre Amilkar. Rostul fiului lui Bob Armstrong este la herghelie și sperăm că sportivitatea d-lui Barbu Grăjdănescu îl va scuti începând dela anul, de eforturile necesitate de probele publice.

**CHILIPIR ȘI NINETA**

Sfârșitul meetingului apropiindu-se, a determinat pe Crotenco să depună mai mult zel în prepararea pensionarilor săi.

Ceiace nu s'a întâmplat prea des, doi dintre acești pensionari ai săi au câștigat. Este vorba de Nineta și Chilipir.

Fiica lui H. P. avea o situație formidabil de ușoară. Cu toate că a furnizat extrem de numeroase decepții. er[illegible]i a absolvit cu succes angajame[illegible]ntul.

O victorie m[illegible]eritată desigur, dar fără nici o s[illegible]emnificație. La egal cu Victor —[illegible]— căruia îi este superioară cu 5 [illegible] secu[illegible]e! — nu este chiar entuzi[illegible]asmant că a biruit!

Chilipir în schi[illegible]mb a fugit foarte bine. Este d[illegible]rept că avea o șansă verificată [illegible] de ultimele lui probe disputate, [illegible] totuși comportarea lui a fost im[illegible]pecabilă.

Și este cazul s[illegible]ă precizăm că Brailowsky l-a c[illegible]ondus cu mult sânge rece.

Pensionarul [illegible] grajdului Tejgheaua tinde să [illegible] devină un element util. Posed[illegible]ă calități destul de frumoase.

**SANTUȚA [illegible]A CONFIRMAT [illegible]ȘANSA**

Lotul câștigăto[illegible]rilor de eri a fost completat c[illegible]u Santuța.

Pensionara g[illegible]rajdului Redea-Alexeni suporta [illegible]n handicap destul de sever dar [illegible] l-a absolvit cu succes, printr'o [illegible] condiție impecabilă.

Ar fi inutil să [illegible] mai ne referim la calitățile fiice[illegible]i lui Ostap. Ea a făcut de mult [illegible] dovada că este o performeră de [illegible] certe posibilități.

Succesul de er[illegible]i devine important numai prin [illegible] prizma faptului că deține o cond[illegible]iție impecabilă, ceiace este semn[illegible]ificativ pentru viitoarele ei eșiri.

*

Dintre conduc[illegible]ători, s'au relevat Crainic, Ghi[illegible]nea și Brailowsky, toți condu[illegible]când câte doi câștigători.

NIDDY

### Caracteristicile și cifrele reuniunei de eri

TIMPUL: friguros; a bătut un vânt puternic.

TERENUL: bun.

NUMARUL CONCURENȚILOR: 66 în 8 probe.

DISTANȚAȚI: *Jocker* (3).

CEA MAI MARE COTA, la tribună: 91 *Eftin; la peluză;* 90 *Helen Halpin.*

COTA CEA MAI MICĂ: la tribună: 12 *Nineta;* la peluză: 15 Nineta.

CEA MAI MARE PLASĂ: la tribună: 118 *Lilia;* la peluză: 178 *Lilia.*

CEA MAI MARE COTĂ EVENTUALA, la tribună: 3461 *Katy Caid;* la peluză: 3168 *Katy Caid.*

CEL MAI MARE EVENT: la tribună: 669 combinația *Jarvis-Helen Halpin;* la peluză: 1925 combinația *Jarvis-Helen Halpin.*

REPRODUCATORII ai căror produși au câștigat: H. P. de două ori, *Bade Petre, Ostap, Pajtas, Peter Volo, Protector* și *Spencer* câte odată.

CONDUCATORII VICTORIOȘI: *Brailovsky, G. Crainic* și *Gh. Ghinea* de câte două ori; *N. Cercasov* și *I. Szabo* câte odată.

## Rezultatele technice

**846. Premiul SILEZIA — Condiție (1/2)**
(13,46) 12.000, 3.500, 1.700, 800 lei

| | | | | | | | |
|---|---|---|---|---|---|---|---|
| 833 NINETA | 1 | 1760 | $2.51^{5}$ | $1\ 37^{4}$ | Brailowsky | 12 | 15 |
| 843 Victor | 2 | 1760 | $51^{6}$ | $37^{7}$ | Corol | 195 | 171 |
| 829 Garofița | 3 | 1780 | $52^{6}$ | $37^{5}$ | Dobrescu | 112 | 61 |
| 827 Odessa | 4 | 1740 | $55^{1}$ | $40^{6}$ | Pavlic | 41 | 52 |
| 839 Veturia | | 1760 | $57^{6}$ | $41^{1}$ | Tasspol | 160 | 74 |
| 841 Mișu | | 1580 | $3.05^{5}$ | $50^{4}$ | Brânzea | 940 | 600 |
| 410 Adam | | 1680 | $17^{7}$ | $57^{7}$ | D. Botea | 596 | 218 |

1) Dist. loc 7 pt. mers neregulat

NINETA (H. P. și Nutza Worthy) aparține d-lui I. Marathea și este antrenată de I. Crotenco.

Tribună, 12; 13, 22. Peluză, 15; 15, 33 lei.

**847. Premiul TELRAMUND — Condiție**
(14,15) 12.000. 3.500. 1.700. 800 lei

| | | | | | | | |
|---|---|---|---|---|---|---|---|
| 830 MARGARET T. | 1 | 1720 | $2.36^{5}$ | 1.31 | Cercasov | 14 | 16 |
| 830 Ghid | 2 | 1760 | $37^{9}$ | $29^{7}$ | Andreyewsky | 80 | 91 |
| 822 Anny Worthy | 3 | 1740 | $39^{3}$ | $31^{6}$ | Crotenco | 263 | 250 |
| 819 Amilkar | 4 | 1780 | $39^{4}$ | $29^{6}$ | Grăjdănescu | 32 | 27 |
| 830 Benedek | | 1740 | $40^{5}$ | $32^{2}$ | Ștefănescu | 476 | 450 |
| 799 Flying | | 1700 | 42 | $36^{2}$ | Marinescu | 203 | 103 |
| 641 Sam Worthy | | 1740 | $43^{4}$ | $36^{8}$ | Popa | 265 | 250 |
| 828 Torent | | 1740 | $59^{6}$ | $43^{4}$ | Crainic | 475 | 436 |

MARGARET T. (Peter Volo și Sundra) aparține C-sei E. Benckendorff și este antrenată de N. Terehov.

Tribună, 14; 12, 16, 22. Peluză, 16; 12, 14, 24 lei.

**848. Premiul SOLON — Condiție (1/5)**
(14,41) 12.000. 3.500. 1.700. 800 lei

| | | | | | | | |
|---|---|---|---|---|---|---|---|
| 824 DIADIA LUL | 1 | 2160 | $3.23^{8}$ | $1\ 34^{4}$ | Szabo | 63 | 36 |
| 845 Elena | 2 | 2120 | 25 | $36^{7}$ | Gram | — | — |
| 831 Zeta | 3 | 2160 | $25^{1}$ | 35 | Dobrescu | 21 | 23 |
| 843 Champion jr | | 2180 | $26^{4}$ | $34^{7}$ | Ghinea | 16 | 17 |

DIADIA LUL (Pajtas și Domnița II) aparține d-lui D. V. Cristea și este antrenat de I. Szabo.

Tribună, 63. Peluză, 36 lei.

**849. Premiul TELEORMAN — Performanță**
(15,03) 10.000. 3.000. 1.300, 700 lei

| | | | | | | | |
|---|---|---|---|---|---|---|---|
| 832 CHILIPIR | 1 | 1700 | $2.48^{4}$ | $1.39^{1}$ | Brailowsky | 53 | 42 |
| 833 Bistricioara | 2 | 1760 | $48^{6}$ | $35^{8}$ | Ghinea | 75 | 85 |
| 843 Lilia | 3 | 1720 | $51^{4}$ | $39^{7}$ | Drăgotescu | 2495 | 1413 |
| 824 Comtesse W. | 4 | 1740 | $51^{5}$ | $38^{6}$ | Popa | 2442 | 2356 |
| 833 Pan Worthy | | 1740 | $51^{9}$ | $33^{8}$ | Pavlic | 124 | 123 |
| 825 Luminița | | 1760 | $53^{3}$ | $38^{5}$ | Gaidaev | 763 | 783 |
| 834 Ikar | | 1720 | 54 | 42 | Szabo | 122 | 93 |
| 714 Călin | | 1760 | $54^{5}$ | $39^{8}$ | Cercasov | 45 | 63 |
| 836 Urganda | | 1760 | $55^{6}$ | $39^{8}$ | Zabelin | 84 | 74 |
| 836 Aron | | 1720 | $56^{1}$ | $42^{4}$ | Gram | 353 | 195 |
| 827 Olga | | 1720 | $57^{3}$ | $43^{1}$ | Crainic | 728 | 355 |
| 843 Joker | | 1720 | 50 | $38^{8}$ | Marinescu | 26 | 31 |

1) Dist. loc 3 pt. galopuri repetate

CHILIPIR (H. P și Rezi) aparține grajdului Tejgheaua și este antrenat de I. Crotenco.

Tribună, 53; 25, 22, 118. Peluză, 42, 23, 25, 178 lei.

**850. Premiul TERASSE — Handica[p]**
(15.00) 12.000. 3.500. 1.700. 800 lei

| | | | | | | | |
|---|---|---|---|---|---|---|---|
| 809 SANTUȚA | 1 | 2220 | $3.28^{9}$ | $1\ 34^{1}$ | Crainic | 27 | 24 |
| 854 Rozina | 2 | 2140 | $29^{2}$ | $37^{8}$ | Ghinea | 225 | 286 |
| 829 Eol | 3 | 2180 | $30^{7}$ | $36^{7}$ | Dobrescu | 170 | 144 |
| 845 Cina | 4 | 2100 | $31^{2}$ | $40^{6}$ | Tassopol | 65 | 97 |
| 836 Pușa | | 2160 | $31^{5}$ | $37^{9}$ | Pavlic | 36 | 45 |
| 843 Hotin | | 2160 | $43^{4}$ | $38^{6}$ | Andreye[wsky] | 40 | 57 |
| 843 Iarba | | 2100 | — | — | Lucan | 1103 | 777 |
| 825 Cartuș | | 2100 | $34^{4}$ | $42^{1}$ | Crotenco | 96 | 161 |

1) Dist. loc 7 pt. [illegible] galopuri repetate

SANTUȚA (Ostap și Franzi H.) aparține he[illegible]rgheliei Redea-Alexeni și este antrenată de T. Marcu.

Tribună: 27; 15, 24, 20. Peluză, 24; 16, 22, 18 [illegible]lei.

**851. HANDICAPUL OPTIONAL DE TOA[MNA]**
(15,57) 25.000, 8.000, 4.000, 2.000, 1.000 lei

| | | | | | | | |
|---|---|---|---|---|---|---|---|
| 844 EFTIN | 1 | 1700 | 2.25 | $1.31^{2}$ | Crainic | 91 | 69 |
| 819 Szeged | 2 | 1760 | $35^{2}$ | $28^{2}$ | Tassopol | 51 | 86 |
| 828 Gruia | 3 | 1760 | $35^{8}$ | $28^{2}$ | Andreyev[sky] | 39 | 34 |
| 823 Gaby M. | 4 | 1700 | $35^{6}$ | $31^{5}$ | Gaidaev | 33 | 36 |
| 828 Kundry | | 1720 | $36^{1}$ | $30^{7}$ | Dobrescu | 56 | 78 |
| 828 Gondolat II | | 1760 | 38 | $28^{8}$ | Grăjdăne[scu] | 33 | 36 |
| 828 Gladiator II | | 1700 | 38 | $32^{9}$ | I. Bordei | 66 | 65 |
| 824 Iubita | | 1720 | $38^{7}$ | $32^{5}$ | Drăgotes[cu] | 376 | 383 |
| 828 Prokator | | 1700 | $39^{1}$ | $33^{6}$ | Szabo | 287 | 278 |
| 828 Katy Caid | | 1700 | $40^{8}$ | $34^{4}$ | Popa | 3461 | 3168 |

EFTIN (Badea Petre și Egetlen) aparține d-lui Gh. Iordănescu și este antrenat de Gh. Crainic.

Tribună, 91; 19, 24, 19. Peluză 69; 18, 20, 15 le[i].

**852. Premiul TODDINGTON — Reco[rd]**
(16,20) 14.000, 4.000, 2.000, 1.000 lei

| | | | | | | | |
|---|---|---|---|---|---|---|---|
| 844 JARVIS | 1 | 1740 | 2.37 | $1.30^{2}$ | Ghinea | 70 | 50 |
| 844 Latin | 2 | 1760 | $38^{1}$ | $29^{8}$ | I. Borde[i] | 27 | 30 |
| 830 Joly | 3 | 1720 | $41^{3}$ | $33^{7}$ | Grăjdăne[scu] | 22 | 25 |
| 838 Spic | 4 | 1720 | $41^{4}$ | $33^{5}$ | A. Bota | 1342 | 356 |
| 826 Paj Axtell | | 1700 | $41^{5}$ | 35 | Corol | 136 | 98 |
| 828 Kamaa | | 1720 | $43^{1}$ | $34^{5}$ | Drăgotes[cu] | 47 | 58 |
| 837 Vuet | | 1740 | $47^{5}$ | $36^{4}$ | Tassopol | 255 | 286 |

JARVIS (Spencer și Binesta) aparține d-lui M. Pântecan și este antrenată de Gh. Ghinea.

Tribună, 70; 31, 14. Peluză, 54; 19, 15 lei.

**853. Premiul TURINGIA — Handica[p]**
(16,44) 12.000, 3.500, 1.700, 800 lei

| | | | | | | | |
|---|---|---|---|---|---|---|---|
| 845 HELEN HALPIN | 1 | 1800 | 2.49 | $3.23^{9}$ | Ghinea | 90 | 90 |
| 833 Tava | 2 | 1780 | $49^{1}$ | 35 | Drăgotes[cu] | 241 | 264 |
| 840 Peter Gordon | 3 | 1780 | $49^{7}$ | $35^{8}$ | Crotenco | 29 | 28 |
| 829 Ulis | 4 | 1780 | $50^{2}$ | $35^{7}$ | Pavlic | 59 | 49 |
| 845 Bruma II | | 1800 | $50^{5}$ | $34^{9}$ | Lucan | 89 | 141 |
| 845 Sulfina | | 1760 | $51^{8}$ | $34^{7}$ | Andreye[wsky] | 48 | 41 |
| 834 Harry Boy | | 1740 | $54^{9}$ | $40^{5}$ | Crainic | 245 | 102 |
| 842 Răsura | | 1780 | $3.00^{2}$ | $41^{2}$ | Grăjdăne[scu] | 93 | 97 |
| 834 Dudu Gordon | | 1720 | $00^{4}$ | $44^{8}$ | Gaidaev | 121 | 120 |

Tribună, 90; 19, 26, 15. Peluză, 90; 22, 23, 13 [illegible]lei.

# Informații

**ERI PE HIPODROMUL DR. PANTELIMON**

● AU FOST distanțați:

*Adam* în parcursul premiului Silezia pentru mers neregulat.

*Jocker* dela locul al treilea în premiul Teleorman pentru galopuri repetate.

*Cartuș* în parcursul premiului Terasse pentru acelaș motiv.

● LA EVENT s'au plătit cotele următoare:

TRIBUNA:
*Nineta-Margaret T* 22.
*Diadia Lul-Chilipir* 555.
*Santuța-Eftin* 247.
*Jarvis-Helen Halpin* 669.

PELUZĂ:
*Nineta-Margaret T* 26.
*Diadia Lul-Chilipir* 295.
*Santuța-Eftin* 225.
*Jarvis-Halpin* 1925.

AU FOST amendați:

*T. Marcu* cu 100 de lei, deoarece Santuța a eșit târziu din padoc în premiul Terrase.

*G. Ghinea* și *Lucan* cu câte 200 lei, deoarece au continuat să antreneze pe Helen Halpin și Bruma II după ce s'a dat comanda de prezentare la start.

● PARIUL AUSTRIAC a început cu 30.000 lei și a ajuns la 50.832 lei.

Diversele surprize l-au închis.

*

● IN URMA reuniunei de eri și Miercuri pe programul reuniunilor de Miercuri și Vineri au intervenit următoarele modificări de distanțe.

**MIERCURI**

PREMIUL BANAT
*Chiot* 1740.
*Lector* 1840.
*Havaiana* 1860.
*Hotin* 1900.

PREMIUL CRIȘANA
*Săgeata* 2220.
*Helen Halpin* 2220.
*Santuța* 2280.
*Dexter Hanover* 2320.

PREMIUL ȚARA BÂRSEI
*Lector necalificat.*
*Haviana* 1840.
*Chilipir* 1840.

PREMIUL ARDEAL
*Chilipir* 2140.

PREMIUL TRANSILVANIA
*Little Orphan* 1740.

PREMIUL ZARAND
*Lector* 2140.

PREMIUL MARAMUREȘ
*Santuța* necalificată.

**VINERI**

PREMIUL FRASQUITA
*Rozina* 2200.
*Bistriciora* 2200.

PREMIUL SYLVIA
*Helen Halpin* 1760.

PREMIUL HAMILTON
*Chilipir* 2200.

PREMIUL SFANTUL NICULAE
*Margaret T* 2180.

PREMIUL G. IOSKA
*Helen Halpin* necalificată.

Aceste modificări se găsesc și în programele pe cari le publicăm în corpul ziarului.

● PENSIONARII d-lui N. Stănciulescu și GHIMP vor trece în antrenament la N. Gaidaev.

# 45 DE INSCRIERI
## în Derbyul român de trap

*Eri s'a făcut prima înscriere pentru Derbyul român de trap din anul viitor.*

*Au fost angajați 45 de trăpași.*

*Printre aceștia figurează evident vedetele generației, adică: Avion, Joly, Allah, Străjer, Arama, Cobza și Chiquita.*

*Iată lista angajamentelor:*

**A 1** (1'36,7) a. n. din Aspern și Chop Suey, al d-lui C. Muller.
**Allah** (1'30) a. m. din Fidelity și Almos, al Soc. Hipice.
**Arama** (1'31,4) e r. din Saperlot și Elisabeth Mary, a grajd. Sterea.
**Aron** (1'37,7) a. r. din Avanti II și Lacrima, al d-lui I. Köpe.
**As Worthy** (2'07) a. m. Volo Worthy și Agi, al moșt. def. I. Franc.
**Aurica** (1'31,8) e. m. din Avanti II și Cara Picina, a d-lui I. Köpe.
**Avion** (1'29,2) a. m. Avanti II și Cartușel, al d-nei A. Ionescu
**Baba Dochița** (1'39) e. m. din Domnișoru și Bianca, a d-lui A. Nasopol.
**Cartuș** (1'36,3) a. m. din H. P. și Orfelina, al grajdului Tejgheaua.
**Câmp** (1'33,4) a. m. din Plop și Cleo Caid, al Hergheliei Rodica.
**Chiabur** (1'42,1) a. n. din H. P. și Parta, al d-lui N. Iosif.
**Chilipir** (1'37,5) a. n. din H. P. și Rezi, al Grajdului Tejgheaua.
**Chiot** (1'44) a. m. din H. P. și Frou Frou, al d-lui N. Iosif.
**Chiquita** (1'34) e. m. din Windspiel și Csalogany, a Grajdului Admü.
**Cobza** (1'33,9) e. m. închis din H. P. și Jar Ptița, a d-lui maior P. Petrovici.
**Crisantema** (—) e. m. din Champion și Kinokönigin, a d-nei Ec. Ionescu.
**Dvalin** (1'37,6) e. m. din Naggy Peter și Fuga, a d-lui P. D-trescu.
**Făt Frumos III** (—) a. m. din H. P. și Florența, al d-lui I. Marathea.
**Fugar** (1'34,1) a. m. din Fidelity și Jițica, al Soc. Zarojani.
**Garda** (1'36) e. m. din Gordon Peter și Du-te, a d-lui L. Rousso.
**Garofița** (1'35,8) e. m. din Saperlot și Amsel, a Grajd. Carmen Volo.
**Habar** (1'33,3) a. m. închis din H. P. și Țuica, al d-lui N. Stănciulescu
**Halal** (1'41,5) a. r. din Hampelmann și Hedi, al Grajdului Sterea.
**Havaiana** (1'36,2) e. m. inch. din Haron și Vraja II, a d-nei O. Hagiescu
**Hotin** (1'33,9) a. m. din Haron și Clipa, al Soc. Zarojani.
**Joly** (1'28,7) e. m. din Johannes și Peggy II, a Grajdului Sterea.
**Leac** (1'37,1) a. r. din Badea Petre și Lilly P., al d-lui N. Stănciulescu
**Lucky Boy** (1'42,5) a. m. din Lumpaci V și Ursula, al d-lui V. Aldescu
**Lupoaica** (1'36,9) e. n. din Badea Petre și Lea, a d-lui L. Rousso.
**Miorița II** (—) e. m. din Jelzö și Magda, a d-lui T. Tassopol.
**Miss Texas** (1'39,1) e. m. inch. din Texas și Githa, a d-lui I. Tulcianov
**Nineta** (1'31,9) e. r. din H. P. și Nutza Worthy, a d-lui I. Marathea.
**Odessa** (1'37,7) e. m. din Saperlot și Oly, a Grajdului Biriuza.
**Pilot** (1'36,1) a. m. din General Hanover și Pava, al C-sei E. Benckendorff.
**Ropot** (1'42,7) a. m. inch. din H. P. și Riquette, al d-lui I. Marathea
**Sever** (1'42,7) a. r. din Letun și Desdemona, al d-nei S. Herișanu și d. A. Bota.
**Steluța Mea** (—) e. m. inch. din Petriș și Sehnsucht, a Grajd. Slănic
**Străjer** (1'31,3) a. s. din H. P. și Salcia, al Hergh. Rodica.
**Tip Top** (—) e. m. inch. din Aspern și Franzi H., a Hergh. R. Alexeni
**Vatel** (1'31,4) a. m. din Adonis și Iris, al Grajdului Pigmey.
**Veturia** (1'37,3) e. m. din Wapiti și Vraja III, al d-lui A. Zenide.
**Victor** (1'36,6) a. m. din H. P. și Veverița, al Grajdului Slănic.
**Vito** (1'41,8) a. m. din Gordon Peter și Végre, al C-sei E. Benckendorff
**Voinicu** (1'37,1) a. m. din Wapiti și Dolly, al d-lui A. Zenide.
**Zubr II** (1'38,3) a. m. din Fidelity și Zorica, al Grajd. Nădejdea.

## ALERGARILE DE TRAP

# Hip. Dr. Pantelimon; Ziua 24-a, Miercuri 4 Decembrie

## PROGRAM DEFINITIV

**Premiul BANAT**
**Condiție (1/2) — 15.000 lei**
1700 Steluța Mea, Făt Frumos III, Mișu, Făt Frumos II
1720 As Worthy, Chiabur, Ropot
1740 Sever, Chiot
1760 Baba Dochița, Falada
1780 Vardar
1800 Cartuș
1820 Pilot
1840 Lupoaica, Lector
1860 Aron, Veturia, Havaiana
1900 Hotin

**Premiul CRIȘANA**
**Condiție (1/1) — 18.000 lei**
2100 Luceferry, Dolly B
2140 Fusta II
2160 Cina
2180 Călin, Bistricioara, Princesse Axtell, Pușa
2200 Grozava
2200 Bandit II, Săgeata, Helen H.
2240 Zeta
2260 Birlic
2280 Amy Scotland, Santuța
2320 Elly, Dexter Hanover

**Premiul ȚARA BÂRSEI**
**Handicap — 15.000 lei**
1700 Peggy Worthy, Domnia, Lucky Boy, Cimbric
1720 Bim. Sever, Zanoza, Dolly B
1740 Print Worthy, Baba Dochița, Victoria
1760 Isvor T
1780 Ciuleandra, Ciuruc, Lilia, Iarba
1800 Talisman. Năluca
1820 Cartuș, Victor, Păduret II
1840 Havaiane, Chilipir

**Premiul ARDEAL**
**Handicap — 15.000 lei**
2100 Ciuleandra, Lilia
2120 Oborean, General Worthy, Cina, Cartuș
2140 Dudu Gordon, Fusta II, Veturia, Chilipir
2160 Sultana, Pan Worthy, Tais, Harry Boy, Rozina, Joker
2180 Elena, Hollo
2200 Aluniș, Livada
2220 Arama

**Premiul TRANSILVANIA**
**Condiție (1/20) — 24.000 lei**
1720 Sam Worthy, Katy Caid, Havana, Winsome Josedale, Iubita
1740 Hannibal II, Ghid, Vuet, Little Orphan
1780 Amilkar, Ninon
1820 Gondolat II

**Premiul ZARAND**
**Pefrormanță — 15.000 lei**
2100 Ropot, Lut, Dolly B, Falada
2120 Zanoza, Victoria, Halal
2140 Uria, Lector
2160 Isvor T
2180 Olga
2200 Cartuș, Victor, Ikar, Dvalin, Chilipir, Zubr II
2220 Garda, Nicevo

**Premiul MARAMUREȘ**
**Handicap — 18.000 lei**
1700 Hollo
1720 Zvon, Dolly Worthy, Peter Gordon, Busuioc, Bandit II, Isabela, Eol
1740 Bruma II, Sonia Worthy, Floare, Giuditta, Vointa, Extra, Birlic, King Worthy.
1760 Torent, Champion jr., Adda Worthy, Kamaa, Titan, Elly
1780 Vuet

## Trapul german

# MARIE DEAR a cucerit Cupa Hindenburg

Pe hipodromul de trap Ruhleben s'a disputat recent importanta probă pentru CUPA HINDERBURG, alergare înzestrată cu 15.000 de mărci și care a cuprins distanța de 2800 metri.

După o alergare spectaculoasă, victoria a revenit favoritei Marie Dear care a dispus la mare luptă, cu un cap, de Cordoba.

Invingătoarea este o fiică a lui Walter Dear cu Marie Watts și aparține d-nei E. Hellmann.

Ea a fost condusă de Charlie Mills și a înscris recordul de 1.26.3 pe km.

Amănuntele le vom publica în numărul de mâine al ziarului nostru.

## ALERGĂRILE DE TRAP

# Hip. Dr. I. Pantelimon; Ziua 25-a Vineri 6 Decembrie

## — PROGRAM DEFINITIV —

**Premiul FRASQUITA**
**Condiție (1/5) — 18.000 lei**
2100 Luciferry
2120 Dreapta
2140 Comtesse Worthy
2160 Iarba, Fusta II
2180 Călin, Sulfina, Ikar.
2200 Rozina, Bistricioara
2240 Răsura
2260 Birlic

**Premiul ESPOIR**
**Condiție (1/2) — 18.000 lei**
2100 Barcarola
2120 Sever
2140 Cartuș, Pilot
2160 Aron
2180 Garofița, Habar, Hotin,
2200 Chilipir
2220 Titan, Allah, Cobza
2240 Arama

**Premiul SYLVIA**
**Record — 18.000 lei**
1700 Giovinezza II. Nineta
1720 Sulfina, Glonț
1740 Elena, Aluniș, Peter Gordon, Floare, Paj Axtell, Ulis, Bandit II, Allah, Eol.
1760 Bruma II, Vointa, Extra, Spic, Helen Halpin
1780 Natașa, Dexter Hanover

**Premiul HAMILTON**
**Handicap — 15.000 lei**
2100 Uria
2140 Ciuleandra, Lilia, Iarba
2160 Năluca, Odessa
2180 General Worthy, Cina, Victor, Păduret II, Dvalin, Chilipir
2200 Fusta II, Garda, Chilipir
2220 Nicevo
2240 Glonț

**Premiul FANTOM**
**Handicap — 15.000 lei**
1700 Luciferry, Crisantema, Steluța Mea, Peggy Worthy, Mișu, Domnia, Suveran, Făt Frumos II, Ropot, Chiot, Lucky Boy, Cimbric
1720 Bim
1740 Sever, Zanoza, Dolly B
1760 Print Worthy, Baba Dochița, Vito, Victoria, Halal
1780 Isvor T
1800 Iarba, Miss Texas
1820 Zmeura

**Premiul SF. NICOLAE**
**Condiție — 21.000 lei**
2140 Viitor, Zeta, Busuioc, Gelsha
2160 Kty Caid, Champion jr, Dorka, Benedek.
2180 Tempo D, Havana, Winsome Jos. Spic, Margaret T.
2200 Latin, Gruia
2260 Gondolat II

**Premiul G. IOSKA**
**Handicap — 18.000 lei**
1700 Pan Worthy, Giovinezza II, Joker, Luminița
1720 Elena, Hollo, Glonț
1740 Zvon, Dolly Worthy, Aluniș, Busuioc, Sulfina, Grozava
1760 Bruma II, Peter Gordon, Benito H. P., Ciclop, Sonia Worthy, Floare, Vointa, Isabela
1780 Paj Axtell, Giuditta, King Worthy
1800 Zeta, Kamaa, Titan

ATLETISM

# Al 22-lea CROSS NAȚIONAL

## a fost câștigat de TALMACIU

## pentrucă DINU CRISTEA a gresit drumul și a abandonat

## Pe echipe a câștigat A. Sp. M. Brașov: triumful pregătirii metodice

(Urmare din pagina I-a)

*cât ce-i care fac bae vara?! Auzi dumneata!*

*Era pentru prima dată când se da dreptate soacrei. Probabil în timpul acesta oficialii se luptau contra frigului, luând ceaiuri și exclamând:*

*— Vai ce greu este crossul la 1 Decembrie!*

*Dar Tălmaciu promisese de mult clubului un cadou frumos.*

*L-a făcut cu sacrificiul lui Dinu, obișnuit cu alte trasee și alți comisari de parcurs.*

*Plecat într'un campionat de cross oficial, a sosit dintr'o cursă de ciclo-cross neoficial.*

*Tălmaciu a sosit primul la cross iar Dinu, primul la... ciclo-cross. Ce se întâmplase? Un binevoitor, i-a arătat drumul mergând pe bicicletă. Dinu de bună credință l-a urmat până și-a dat seama de „lucrătură".*

*Ca să-i ajungă pe ceilalți și pentru continuarea cercetărilor... în această situație, a făcut schimbul, luându-i bicicleta ba chiar se spune, că i-a mulțumit „cum trebue".*

*Împărțirea premiilor s'a făcut fără discursuri. Eroul principal lămurise pe toți prin gestul cavaleresc de abandon.*

*Se apropia ora 13 și lumea nu plecase.*

*Prea era frig.*

*— Se încep alergările, vă rog, părăsiți terenul, anunță omul de la hipodrom.*

*— Ce alergări, domnule, doar nu s'a anulat primul concurs!!*

*— Nu dv., caii domnule!*

*Bucuros de lămuriri, am plecat spre tramvai, gonit de crivățul iernii care-mi șoptea la ureche:*

*— Duceți-vă în bârlog egoiștilor, acuma voi alerga numai eu pe toate drumurile și pistele voastre!*

**A. D. Șimu**

Naționalul din acest an nu se poate spune că a fost probă ușoară.

O vreme care anticipa o iarnă grea, un vânt sec și rece, un parcurs mai greu și mai lung ca altădată au pus la examen serios pe tinerii noștri alergători, puțin obișnuiți cu asemenea încercări.

Asistând la desfășurarea crossului de eri ne-am adus aminte de campionatul de acum 17 ani, când căpitanul Vintilă Cristescu termina alergarea pe o zăpadă și pe o vreme care nu te îndemnau, ca și eri, să părăsești casa.

In fond, crossmenii ar trebui să se obișnuiască cu astfel de examene de rezistență, căci olimpiada noastră le poate juca ori când feste ca aceea de Duminică.

### SFARȘIT DE SEZON, SFARȘIT DE ACTIVITATE

Cu Naționalul de eri, atletismul românesc și-a încheiat activitatea

Spațiul nu ne permite să insistăm asupra învățămintelor pe cari am avut prilejul să le tragem după desfășurarea celui de al 22-lea Național.

O vom face cu alt prilej.

Campionatul Național a avut darul să închidă sezonul de atletism, un sfârșit de activitate pe care îl dorim cu soare și fără contestații.

### SUCCESUL BRAȘOVENILOR ȘI NEAȘTEPTATA VICTORIE A LUI TALMACIU

Iată cele două evenimente ale Naționalului de eri.

Dacă victoria Asociației Sportive a Municipiului Brașov nu a constituit o surpriză, echipa d-lui prof. Moldoveanu dovedind de la începutul toamnei că este o echipă sudată, bine antrenată și capabilă de performanțe, în schimb câștigarea Naționalului de către Tălmaciu a constituit marea surpriză a alergării de ieri.

### ABANDONAREA LUI CRISTEA

**Iată senzația celui de al 22-lea Național.**

**Este pare că un făcut ca Dinu Cristea să greșească traseul eri, Ca și acum doi ani, crackul Stadiului Român a fost indus în eroare de unul dintre acei pasionați ai atletismului care fără să-și dea seama i-a făcut cel mai mare rău fostului campion național.**

**Dar despre aceasta vom vorbi cu altă ocazie.**

### CATEVA CUVINTE DESPRE ECHIPE ȘI ALERGATORI

Victoria As. Sp. M. Brașov a însemnat triumful pregătirii metodice și a omogenității, cei doi factori necesari unei victorii în cross.

Duelul As. Sportive Germane cu Stadiul Român a fost posibil numai în urma abandonării lui Dinu Cristea. In alte condițiuni, roș albaștrii ar fi fost de departe mai buni.

Individual, Tălmaciu a făcut, indiferent de abandonul lui Dinu Cristea, o cursă excelentă iar victoria lui apare ca o dovadă a excepționalelor sale calități.

Mircan a fost alături de Tălmaciu, unul din cei doi eroi ai crossului, iar Radu Ioniță neantrenat nu a putut să repete alergarea de acum un an.

### FILMUL CURSEI.

E frig, de parcă n'am fi deabia la începutul lui Decembrie.

Cele câteva minute petrecute în bufetul hipodromului, alături de sobă și cu nelipsitul ceaiu botezat copios cu rom, trec prea repede.

Preliminariile concursului — vizita medicală și împărțirea numerilor — iau repede sfârșit și vrând nevrând, atleți și oficiali, trebuie să facem prima cunoștință cu vântul năprasnic ce sufla parcă mai aspru decât în oraș.

Atleții sar ca pe resorturi ca să-și desmorțească muschii, dar mai ales să și-i acomodeze cu frigul.

Dar regulamentul e regulament...

Plecarea întârzie. Se face apelul concurenților, invinețiți în cele câteva clipe de așteptare.

Răspund prezent 49 de concurenți din cei 76 inscriși.

Pocnetul providențial, așteptat ca o adevărată a doua venire a lui Mesia, pune stavilă tremuratului și neliniștei.

Ca din pușcă, concurenții țâșnesc de pe linia de plecare, primele sute de metri dând impresia că se aleargă o cursă de sprint.

Graba e explicabilă. Dorința de încălzire, pune în umbră reticența ce trebuie s'o aibă un atlet în cheltuiala efortului atunci când are înainte 11 km. de alergat.

Se intră pe șoseaua București-Târgoviște. In frunte un trio merge cot la cot: Dinu Cristea, Tălmaciu și Radu Ioniță. Îi urmează la 50 m. Mircan, Chicomban, Râșnoveanu, Tărtăreanu și un grup compact de U. A. B.-iști.

### Pe LANGA LAC...

Suntem în plin câmp liber. Vântul joacă într'un dans fantastic puținele frunze uitate prin salcâmii văduviți de verdele verii...

Lacul Herăstrău, ondulat cu valuri naturale ca... bazinul Lido, ne dă iluzia că suntem pe malul mării într'o zi calmă.

Frigul ce te pătrunde și-ți lovește obrajii cu ace, ne aduce la realitate.

Dinu Cristea cu nelipsitele umbre conduce, conduce mereu.

Din mașina din care urmărim cursa, privim câmpul pătat de un șir mulțumitor de maillot-uri și nu putem să nu admirăm pe acești tineri mai vitei de cât îi credeam.

Tocmai când voiam să întoarcem mașina ,de departe, pe șoseaua Buc.-Târgoviște, apare, un maillot galben. E d. Lambrulescu, un adevărat erou; deși are 40 ani s'a încumetat să ia în picioare 11 km. pe un timp ca acela de ieri.

Vine încet și prea puțin preocupat că cei din față sunt departe.

Pe un drum vecinal pornim în căutarea celor din față.

O goană de 70 km. pe oră și suntem iar la începutul plutonului.

Dinu Cristea cu cine putea fi decât cu Tălmaciai și Radu Ioniță...

Sue un mai și în față se întinde arătura... iadul cursei.

Dinu Cristea expert de mult

Așa a sfârșit Dinu Cristea cel de al 22-lea cross-național..

consacrat pășește sigur. Tălmaciu mai puțin sigur slăbește alura.

Dinu Cristea ia avantaj, ce crește treptat, astfel încât la intrarea pe str. Școalei din com. Herăstrău are înaintea lui Tălmaciu peste 60 m.

### DEGRINGOLADA...

**Cursa e în mâna lui Dinu. Sigur de victorie pornește în trombă.**

**In momentul acesta intervine un incident care schimbă toată fața cursei și care a dat loc la ample comentarii.**

**Dinu Cristea aleargă încadrat de doi bicicliști: Nedelcu Niculae și Marin Niculescu.**

**Unul dintre ei, Marin Niculae, în plină cursă strigă: „ia-o pe aici Dinule!" D'inu, docil, îl ascultă și o pornește razna pe o stradă lăturalnică. Greșise traseul după aproape 80 m. parcurși; își dă seama că a fost indus în eroare.**

**Ca o sfârlează, se întoarce, pornește spre traseul adevărat, dar e prea târziu: Tălmaciu trecuse de mult și acum conducea.**

**Disperat, Dinu părăsește cursa.**

**Și pe drept cuvânt. Muncise din greu pentru a-și asigura avantajul și acum se vede deposedat prin rea credință de un titlu pe care îl avea în mână.**

### DINU LUPTATOR DE LUPTE LIBERE ȘI BICICLIST...

Că a abandonat, nu e nimic. Instalat într'o mașină, Dinu Cristea pornește într'o goană nebună după biciclistul cu pricina, care dându-și seama de gravitatea faptei sale avusese grijă să dispară.

Urmărirea e în stil american. Pe șosea se încinge o goană nebună, bicicleta și ca... Tudose termină cel pândește. Și, inevitabilul se produce.

Biciclistul e ajuns și Dinu, în culmea furiei, îi administrează o corecție strașnică.

A fost o autentică luptă liberă.

După corecție, Dinu îi confiscă bicicleț și ca... Tudose termină cel de al 22-lea cross național, cel mai trist din cariera lui...

Tălmaciu termină primul, urmat de Mircan care dispusese de Radu Ioniță numai la 200 m. de sosire.

Și încă ceva. D. Lambrulescu a terminat cursa, și aceasta ne-a bucurat foarte mult.

### REZULTATELE TECHNICE

1. **Tălmaciu (V. D.) 45 m. 30 s.**
2. **Mircan (A.S.M.B.) 46 m. 15 s.**
3. **Radu Ioniță (C.F.R.) 46 m. 16 s.**
4. **Teodosiu (St. R.) 47 m. 15 s.**
5. **Chicomban (A. S. M. B.) 47 m. 16 s.**
6. **Gundisch (S. S. S.) 47 m. 21 s.**
7. **Baboe (A.S.M.B.) 47 m. 35 s.**
8. **Pandrea (A.S.M.B.) 47 m. 38 s.**
9. **Fischer (S. S. S.) 47 m. 44 s.**
10. **Surd (A. S. M. B.) 47 m. 48 s.**
11. **Tudor D. (C. F. R.)**
12. **Râșnoveanu (Venus).**
13. **Ahmet Suliman (St. R.).**
14. **Schnell (S. S. S.).**
15. **Tărtăreanu (St. R.)**
16. **Badea (St. R.).**
17. **Brenderffer (S. S. S.).**
18. **Bădescu (Vict.).**
19. **Bittenbinder (S. S. S.).**
20. **Neagu (U. A. B.)**
21. **Munteanu (A. S. M. B.)**
22. **Scovara (U. D. R.).**
23. **Safta (U. A. B.)**
24. **Steriu (U. A. B.).**
25. **Cunetti (Leonida).**
26. **Ionescu (Vict.).**
27. **Măzgăreanu (U. A. B.).**
28. **Drăghicescu (C. F. R.)**
29. **Ghera (U. D. R.)**
30. **Frunză (U. A. B.).**
31. **Stroe (Uz. Cujir).**
32. **Grigorescu (C. F. R.).**
33. **Tănase (Leonida).**
34. **Zamfirescu Gh. (C. F. R.).**
35. **Zamfirescu D. (C. F. R.).**
36. **Făc (U. D. R.).**
37. **Piris (Leonida).**
38. **Someșan (V. D.).**
39. **Tucă (Leonida).**
40. **Tănăsescu (Vict.).**
41. **Căpitanu (Leonida)**
42. **Ion Dumitru (U. D. R.).**
43. **Guran (U. D. R.)**
44. **Lambrulescu (Ind.).**

### CLASAMENTUL PE ECHIPE

1. **A. S. M. Br. 2+5+7+8=22 puncte.**
2. **S. S. S. G. 6+9+14+17=46 puncte.**
3. **St. Român 4+13+15+16=48 puncte**
4. **C. F. R. 3+11+28+32= 76 puncte.**
5. **U. A. Br. 20+23+24+27=94 puncte.**
6. **U. D. R. 22+29+36+42=129 puncte.**
7. **Leonida 25+33+37+39=134 puncte.**

## Dacă timpul va permite

# Uzinele Astra din Brașov

## vor organiza un interesant cross Tălmaciu și o echipă de juniori bucureșteni vor fi prezenți la start

Din inițiativa d-lui ing. Togănel, conducătorul „U. A. B." se intenționează organizarea unui cross la Brașov, Duminică 8 Decembrie.

Bine înțeles, organizarea acestei manifestațiuni va fi posibilă dacă timpul va permite.

### TALMACIU LA START

D. ing. Togănel și-a asigurat participarea campionului național Dumitru Tălmaciu și a unei echipe de juniori a clubului Viforul Dacia.

Crossul va avea drept cadru împrejurimele uzinelor Astra, care se pretează de minune alergărilor pe teren variat.

Vom reveni cu amănunte asupra acestei alergări.

# Obișnuita ședință

## a secției de atletism Venus azi la ora 19,15

Din nou ședința Venusului va aduna astă seară la ora 19.15 pe atleții și atletele sale la sediul clubului.

D. profesor Cojocaru va deschide prima ședință teoretică. Deci nu trebue să lipsească nimeni.

# La Brașov s'au pus bazele unui mare club sportiv

BRAȘOV, 1 Decembrie. — *Din inițiativa unui grup de sportivi în frunte cu d. prof. Andricioaia, d. Fărcășanu, cu sprijinul d-lui sub-prefect Mircea și al intelectualității românești din localitate s'au pus bazele unui nou club sportiv.*

*Noua asociație va grupa pe studenții academiei, elevii celor două licee și intelectualii din localitate.*

PRIMELE MANIFESTAȚIUNI

*Prima manifestațiune pe care o va organiza noua grupare va fi un mare concurs poli-sportiv la data de 10 Decembrie între noul club și Universitatea din Sibiu.*

*In program figurează un match de handball, de volley ball și de basket ball.*

(Citiți continuarea rubricei de Atletism în pag. 10-a)

# Ping-Pong

## Prahova a învins A. C. T. la Ploești cu 9-4

Eri s'a disputat la Ploești în sala Stadionului municipal matchul de ping pong pentru „Cupa Avv. Ionescu Quintus" între Prahova Ploești și A.C.T. Organizarea a fost ireproșabilă. La match au asistat peste 300 persoane dovedind că ping pongul este un sport popular în Ploești. Victoria a revenit Prahovei care a învins A. C. T.-ul cu 9—4 răsplătind astfel eforturile inimosului conducător și animator d. Av. Ionescu Quintus.

Scorul este însă prea categoric. Bucureștenii pierzând la limită majoritatea matchrilor și afară de aceasta au jucat complect neantrenați.

Asta însă nu scade din merittele învingătorilor cari au jucători foarte buni. Au câștigat dela Prahova Niki Negulescu 3 victorii, Andronescu 2 victorii și Nelu Ionescu Quintus 1 la simplu și toate probele de dublu domni și dublu mixt.

Punctele bucureștenilor au fost realizate de Georgescu (2), Nuțu Aurel 1 și d-na Retty Bălescu care jucând atentă și cu o tactică excelentă a reușit să învingă o rivală extrem de periculoasă, pe Yolanda Stanimir cre n'a mai arătat aceeași siguranță.

Rezultatele tehnice:

SIMPLU DOMNI

Georgescu (A.C.T.) b. Andronescu 21:17, 18:21, 21:15.

Georgescu (A.C.T.) b. Quintus 21:18, 21:14.

Negulescu (Pr.) b. Georgescu 21:18, 19:21, 21:19.

ASAm6 CxOv ovșdd U f-

Andronescu (Pr.) b. Nuțu 21:16, 21:18.

Negulescu (Pr.) b. Nuțu 21:18, 24:22, 21:17.

Nuțu (A.C.T.) b. Quintus 22:20, 16:21, 21:17.

Andronescu (Pr.) b. Nicodim 21:18, 21:12.

Quintus (Pr.) b. Nicodim 22:20, 16:21, 21:19.

Negulescu (Pr.) b. Nicodim 21:13, 21:13.

SIMPLU DOAMNE

R. Bălescu (A.C.T.) b. J. Stanimir 23:25, 21:17, 21:17.

DUBLU MIXT

Stanimir, Negulescu (Pr.) b. Bălescu, Nicodim 21:17, 21:15.

DUBLU DOMNI

Negulescu, Quintus (Pr.) b. Georgescu, Nuțu 21:17, 21:15.

Andronescu, Quintus b. Nuțu, Nicodim 21:17,30:28.

Rezultat final: Prahova b. A. C. T. 9:4.

# SCRIMA

## Germania a invins Danemarca la scrimă cu 4:0

COPENHAGA, 1 (Serviciul nostru special). — Matchul internațional de scrimă, care s'a desfășurat în localitate între echipele Germaniei și Danemarcei, a revenit echipei oaspete care a câștigat cu 4:0.

NEVRARGYL Dr. BOUSQUET
Calmează imediat DURERILE DE CAP • NEVRALGII ȘI COMBATE GRIPA
In cutii a 3 tablete și a 20 de tablete

# RUGBY

## Viforul Dacia a câștigat Matchul cu Sportul Studențesc, trecând în fruntea clasamentului „cupei Nicadorilor"

## C. F. R. şi R. C. 13 învingători

### T. C. R., Stadiul Român și Vitorul Dacia învingători în cupa „Alex. Cantacuzino"

NICU NICOLAU (V. D.)

Cu tot timpul friguros de eri, matchurile etapei II-a din competițiile de iarnă, au furnizat un bun spectacol publicului care a ținut să asiste în număr mare.

Duelul dintre Viforul Dacia și Sportul Studențesc a fost câștigat la ambele cupe de primul după jocuri aprig disputate și spectaculoase.

Surpriza zilei a fost C.F.R. care a învins pe T.C.R. pe terenul său.

Lupta între codașe a fost câștigată de R.C.13, care a dispus greu de Victoria.

In urma rezultatelor, Viforul Dacia a luat conducerea în cupa „Nicadorilor".

La categoria a II-a în cadrul cupei „Alex. Cantacuzino" favoriții au fost învinși. Invingătorii sunt: T.C.R. care a luat conducerea în clasament, Stadiul Român și Viforul Dacia.

### VIFORUL DACIA INVINGE PE MERIT SPORTUL STUDENȚESC CU 9—3 (5—0)

Pe Velodrom matchul zilei a fost câștigat de echipa gazdă cu scorul de 9—3, care nu indică exact fizionomia jocului, deoarece Viforul-Dacia a dominat în majoritate.

E adevărat că Sportul Studențesc s'a prezentat handicapat prin lipsa unor jucători de valoare ca: Damion, Diamandy, Adam și Popa, însă prin jocul făcut astăzi nu putea avea pretenții de victorie.

Viforul Dacia, are în momentul de față cea mai bună echipă dela noi. Dela fundaș până la ultimul înaintaș echipa formează un tot dând astfel randamentul dorit, astfel că deocamdată, oricare ar fi adversarul nu poate pierde.

D-lui Vicenzio Fanella i s'au prezentat următoarele echipe.

VIFORUL DACIA: Jianu, Calistrat, Nicu Nicolau, Gică Vasilescu, Sterian C., I. Comănescu, Traian, Fanella-Boeru Covaci F. (căpitan), Niculescu-Chinezu, Fabio, Ledey, Kurtzbocuv, Grigorescu, Naum.

SPORTUL STUDENȚESC: Dan Ionescu, Cosmănescu, Andrieș, Dinescu, Dan Iovănescu, Marian, N. Diaconu, Riegler, Sadoveanu, Teodorescu, Macarovici, R. Camenită, Pârcălăbescu, Costescu, St. Ionescu.

Viforul Dacia are avantajul vântului destul de puternic și se instalează în terenul adversarului.

Sportul Studențesc se retrage în apărare bine organizată prin care atacurile viforiste nu pot trece. In acest timp Covaci ratează cu puțin o lovitură liberă dela 30 m.

Un atac surpriză al Sportului Studențesc este cu greu clarificat de Nicu Nicolau care plachează pe Andriaș în ultima instanță.

La un atac pe 3/4 al Viforului Dacia balonul ajunge până la aripa stângă Sterin care încolțit bate peste adversar. Cosmănescu vrea să prindă balonul și-i scapă înainte în fața batf-urilor.

Din grămadă, balonul este în favoarea Viforului Dacia care face o șarje pe înaintare și Fabio intră în forță și marchează. Covaci transformă și scorul este 5—0 în favoarea V. D.

După această marcare, viforiștii nu profită de momentul psihologic, moaie alura dând adversarului timpul să-și revie și chiar să domine, în care timp profită de două lovituri libere în fața buto-urilor viforiste, însă ratate.

Treptat Viforul devine și pune stăpânire pe joc neputând însă marca, apărarea universitară fiind la post.

După pauză, la început rolurile se schimbă dominând Sp. Studențesc primele 15 minute în care marchează printr'o lovitură liberă bine executată de Riegler.

Din acest moment Vif. Dacia pune stăpânire pe joc și domină. Nicu Nicolau a cărui reintrare a contribuit în mare măsură victoriei e peste tot — creează situații, intră singur și plachează excelent. Comănescu ratează cu puțin un dreap-goal și tot el face marea greșeală de a lansa balonul pe 3/4 ci i-l bate cu piciorul pe fundașul advers Dan Ionescu în formă bună.

Din mijlocul terenului Jianu contraatacă însă nu este urmărit și se pierde o ocazie clară de marcare.

In ultimele minute Nicu Nicolau reușește un droap-goal pecetluind scorul 9—3.

S'au remarcat dela Viforul Dacia: Nicu Nicolau cel mai bun, Covaci, Fabio, Sterian, Fonela, Kurtzbauer și Sedey. Dela Sp. Stud.: Dan Ionescu, Diaconu, Andrieș, Sadoveanu, Pârcălăbescu și Dinescu până în momentul când a lovit intenționat cu piciorul pe C. Sterian. Unul fost căpitan al naționaei nu-i face cinste astfel de maniere.

### C. F. R.—T. C. R. 4—0 (4—0)

Pe terenul său, T.C.R. a suferit o înfrângere la limită din partea C.F.R. care a dominat.

Echipa învingătoare C.F.R. așa cum am mai spus, pe zi ce trece se prezintă în bine — să învingi un T.C.R. cu echipa complectă, pe terenul său și după ce ai dominat în majoritate e o performanță demnă.

Despre T.C.R. nu putem spune decât că este în eclipsă de formă și nu mai are nicio șansă în cupa de iarnă.

Jocul a fost viu disputat, însă lipsit de spectacol.

Singura marcare a făcut-o Coca Alexandru printr'un droap goal în primele minute. Restul timpului, jocul s'a menținut mai mult în terenul T.C.R.-ului, ratându-se ocazii de marcare în ambele părți.

S'au remarcat dela C.F.R.: N. Ionescu II, Onțică, G. Sfetescu Tenescu I, Cocor și Clinciu, iar dela T.C.R., Moldoveanu, Eremia, Bârsan și Țăranu.

C.F.R.: Koerner, Coca Al., Onțică, Dragoș, Cocor, Gogu Sfetescu, N. Popescu, Zamfir II, Clinciu, Bătu, N. Ionescu I, N. Ionescu II, Stănciulescu, Mihlea, Țenescu.

T.C.R.: Teodorescu, S. Ghica, Marinescu, Moldoveanu, Popovici, Nelu Popa, Mărculescu, C. Popescu, Eremia, Țăranu, Parascu, Bârsan, Tănase, Exarhu.

### R. C. 13—VICTORIA 13—6 (5—3)

Pe terenul de lângă Arcul de Triumf, R.C.13 a învins după un match foarte disputat pe Victoria.

Echipele s'au prezentat excelent ca formă dând astfel o luptă pe viață pentru desemnarea celui mai bun.

Din cauza vântului puternic, și echipele neavând technică jocul s'a rezumat mai mult la lovituri de picior.

După o repriză în care a fost peste nivelul adversarului, Victodia a cedat la limită lui R.C.13 care a jucat mai technic, mai dur și a fost favorizat de noroc.

In prima repriză au marcat Nicky Ifrim și a transformat I. Manoliu pentru R.C.13 și Domnescu dintr'o acțiune personală pentru Victoria.

După pauză R.C.13 mai marchează prin Bratu și Manoliu transformă Croitoru. Scorul l-a pecetluit Marinescu (Victoria) care a transformat o lovitură liberă.

Nu putem trece peste frumosul gest al D-lui I. C. Petrescu, directorul rugby-ului, care în ciuda timpului friguros, văzându-și echipa descomplectată a intrat în rândul tinerilor și s'a comportat peste așteptări de bine.

S'au remarcat dela R.C.13: Niky Ifrim în formă mare, I. Manoliu, Croitoru, Vasiliu și Naum, iar dela Victoria Domnescu, Sile Georgescu un junior de viitor, Vasilief și Gh. Marinescu.

A condus foarte bine d. E. Herck.

ECHIPELE:

R.C.13: I. Ifrim, Bratu, Stengol, Manoliu, Niky Ifrim, Rică, Vasiliu C., Naum, Paranecu, Simen, Ciupea, Ursescu, Croitoru, Franulis.

VICTORIA: Gh. Marinescu, Wardowsky, I. C. Petrescu, Sile Georgescu, Domnescu, Crăciun, E. Marinescu, Zemon, Haralambie Ionescu, Vasilief, I. Ionescu, Tapolț, Suciu.

CUPA „NICADORILOR"

VIFORUL DACIA—SPORTUL STUDENȚESC 9—3 (5—0).

C. F. R. — T. C R. 4-0 (4-0)

R.C.13—VICTORIA 13-6 (5-3).

CUPA „ALEXANDRU CANTACUZINO"

STADIUL ROMAN VICTORIA 20-3 (8-0).

VIFORUL DACIA-SP. STUDENȚESC 6-3 (6-0).

T.C.R.—C.F.R, 14-8 (3-4)

Cronica matchurilor Miercuri.

CLASAMENTELE

CUPA „NICADORILOR"

| | | | | | | |
|---|---|---|---|---|---|---|
| Vif. Dacia | 2 | 2 | 0 | 0 | 67 | 6—6 |
| R. C. 13 | 2 | 1 | 0 | 1 | 13 | 13—4 |
| Sp. Studențesc | 2 | 1 | 0 | 1 | 11 | 12—4 |
| C. F. R. | 2 | 1 | 0 | 1 | 7 | 8—4 |
| Stadiul Român | 1 | 1 | 0 | 0 | 0 | 0—3 |
| Victoria | 2 | 0 | 0 | 2 | 8 | 71—2 |
| T. C. R. | 1 | 0 | 0 | 1 | 0 | 4—1 |

CUPA „ALEX. CANTACUZINO"

| | | | | | | |
|---|---|---|---|---|---|---|
| T. C. R. | 2 | 2 | 0 | 0 | 20 | 11—6 |
| Stadiul Român | 2 | 1 | 0 | 1 | 23 | 9—4 |
| Sp. Studențesc | 2 | 1 | 0 | 1 | 14 | 13—4 |
| Viforul Dacia | 2 | 1 | 0 | 1 | 6 | 6—4 |
| Victoria | 2 | 1 | 0 | 1 | 6 | 20—4 |
| C. F. R. | 2 | 0 | 0 | 2 | 15 | 25—2 |

FLORIN BRATAN

CE SE JOACA DUMINICA

ETAPA III-A

CUPA „NICADORILOR"

*STADIUL ROMAN—T. C. R.*

*VICTORIA-C. F. R.*

*VIFORUL DACIA-R. C. 13.*

CUPA „ALEX. CANTACUZINO"

*VICTORIA-C. F. R.*

*VIFORUL DACIA-STADIUL ROMAN.*

*T.C.R.-SPORTUL STUDENȚESC.*

# VOLLEY BASKET-BALL

# Bonaparte învins de 2 ori și învingător o singură dată

## - Avântul Sportiv a reușit o frumoasă performanță -

## Minerva campioană la cat. III-a

*Eri s'au disputat în sala „Inainte" trei matchuri atractive între cele trei echipe ale clubului Bonaparte și Sportul Studențesc la volley-ball feminin, Avântul Sportiv la volley-ball masculin și Tirul la basket-ball masculin. Toate partidele au fost strânse, la volley-ball victoria nerevenind decât în trei seturi. Sportul Studențesc a jucat foarte bine și deși cu cinci jucătoare a reușit o frumoasă performanță.*

*Aceiaș performanță a fost reușită și de Avântul Sportiv care, întărit cu Beraru, a învins pe Bonaparte vechiul lor rival. Cu această ocazie Țețu Romulus a făcut o partidă excelentă, dovedind că este cel mai bun trăgător din țară.*

*La basket-ball Bonaparte s'a răzbunat pe Tirul, care a jucat extrem de prost. Finala categoriei a III-a volley-ball masculin a fost câștigată cu greu de Minerva, care a făcut trei seturi cu Victoria. Finala categoriei a II-a volley-ball feminin dintre Viforul Dacia și Stadiul Român a fost amânată din cauza timpului nefavorabil.*

### „SALA INAINTE" AMICALE VOLLEY-BALL FEMENIN

### Sportul Studențesc- Bonaparte 12-15; 15-7; 15-14

Matchul dintre Universitare și Bonapartiste nu putem spune nici că a plăcut dar nici că nu a plăcut publicului spectator cifrat la circa 100 persoane. De data aceasta s'a jucat ceva mai serios dar partida a avut totuși multe faze anoste. Lupta cea mai strânsă dintre adversare a fost în ultimul set, când ambele echipe voiau cu orice preț victoria. Dealtfel și scorul strâns de 15—14 arată acest lucru. In primul set, Bonapartistele joacă mai bine și dispun de „Universitare" care nu au de loc coeziune. In setul al doilea Sportul deși în cinci jucătoare reușește să câștige mai ușor decât a câștigat Bonaparte în setul întâi.

Setul decisiv găsește pe teren două echipe dornice de victorie. Atât Sportul cât și Bonaparte joacă foarte bine astfel că partida este mai spectaculoasă, faze frumoase succedându-se dintr'o parte în alta. Bonaparte obține setball pe care îl pierde însă în favoarea Sportului care venind dela 13 mai face două puncte. Astfel câștigă setul cu scorul de 15—14 și totdeodată partida. Dealtfel era și rândul lor deoarece în partidele dintre Sportul Studențesc și Bonaparte victoria le-a revenit alternativ.

Sportul Studențesc a reușit o bună performanță având în vedere că a jucat în cinci jucătoare din formația completă lipsind Solange d'Herbez dela Tour, Jeni Dumitriu și Leni Tomescu.

Au jucat foarte bine Rodica Riegler și Coca Trandafirescu.

Bonapartistele s'au prezentat mai slab ca de obicei, singura jucătoare care a corespuns fiind Anni Agapie. Restul slab de tot.

Echipele au prezentat pe teren următoarele formații:

*Sportul Studențesc:* Rodica Riegler, Magda Grigorescu, Antigona Papazicopol, Coca Trandafirescu.

*Bonaparte:* Anni Agapie, Nelli Tipărescu, Tuli Marinescu, Adina Popescu, Lulu Cristescu și Mariana Comănescu.

### VOLLEY-BALL MASCULIN

### Avântul Sportiv-Bonaparte 16-14; 11-15; 15-14

Matchul dintre Avântul Sportiv și Bonaparte a coincis cu a doua înfrângere a ultimilor. La volley-ball feminin Bonaparte a mâncat bătae în trei seturi dela Sportul Studențesc iar la volley-ball masculin a fost învins tot în trei seturi însă de Avântul Sportiv.

A fost un match foarte disputat, atât trăgătorii cât și ridicătorii fiind în formă bună.

Faze extrem de interesante au fost din abundență în acest match. Atât Avântul cât și Bonaparte s'au achitat conștiincios de încrederea pe care le-am acordat-o și odată cu noi toți spectatorii din sala „Inainte".

Matchul începe sub nota de autoritate a echipei Bonaparte care reușește după câteva servicii să conducă cu scorul de 6—0. După câteva schimburi de servicii, Bonaparte face 11 puncte când este ajuns de Avântul Sportiv. Dela „jus" 11 tot Bonaparte ia avantaj

**TULLY MARINESCU**
**(Bonaparte)**

ca să ajungă până la set-ball pe care îl pierde însă în favoarea Avântului.

Avântul face „jus" 14 iar după 2-3 schimburi de servici reușește să învingă cu scorul de 16—14. După cum se vede desfășurarea jocului în acest set a fost palpitantă câștigătorul fiind greu de semnat.

In setul al doilea Bonaparte pornește din nou bine, reușește să se distanțeze dar de data aceasta nu slăbește alura. Herold trage puternic câteva mingi, Gică Petrescu deasemeni și în timp ce Avântul nu face decât 11 puncte Bonaparte câștigă setul.

După pauză începe ultimul set în care Bonaparte schimbă formația introducând în locul lui Zernoveanu pe Hantzi Dlugosch. Schimbarea nu se arată prea fericită, totuși Bonaparte conduce regulat cu un punct sau două. Avântul se ține strâns de Bonapartiști, dar nu îi poate împiedica să se distanțeze spre sfârșit, când au set-ball 11. Totuși pierde serviciul îl recâștigă de câteva ori însă fără să poată face nici un punct astfel că Avântul venind dela 11 reușește să câștige setul cu scorul de 15—14. Odată cu acest set, Avântul Sportiv câștigă și matchul cu Bonaparte.

Avântul Sportiv a fost mai eficace ca Bonaparte și din cauza aceasta a câștigat. Atât trăgătorii Țețu Romulus, Dorel Scorțeanu, Beraru Tică cât și pasceurii Dan Plopeanu, Gicu Constantinescu, Toma Lucian au fost superiori Bonapartiștilor. Singurul defect al Avântului a fost lipsa de coeziune din care cauză s'au și pierdut multe mingi la fund.

Bonapartiștii au jucat mai legat însă nu au avut jucători care să fructifice mingile. Singurul care lămurea situația în unele cazuri era Herold prin „bombele" sale. Ceilalți trăgători foarte slabi, dacă nu inexistenți. Dintre paseuri singurul care a jucat corect, scoțând și mingi dela fund a fost Cicero Danielescu. Remarcăm întreaga echipă a Avântului Sportiv iar dela Bonaparte pe Costi Herold și Cicero Danielescu.

Echipele s'au prezentat în următoarele formații:

*Avântul Sportiv:* Dorel Scorțeanu, Țețu Romulus, Gicu Constantinescu, Toma Lucian, Dan Plopeanu și Tică Beraru (Venus).

*Bonaparte:* Costi Herold, Gică Petrescu, Zernoveanu, Florin Popescu, Hantzi Dlugosch și Cicero Danielescu, George Niculescu (Sportul Studențesc).

### BASKET-BALL
### Bonaparte-Tirul 38—24

Singura partidă în care Bonaparte a reușit să termine învingător a fost cea de basket-ball în care Tirul a fost mult inferior adversarului. Jocul a fost tot timpul la dispoziția Bonapartiștilor care au jucat cum au vrut. Dacă se insista mai mult scorul putea fi mult mai mare dar partida fiind amicală Bonaparte nu a forțat prea mult.

Bonaparte a jucat ca de obicei adică bine. Herold a fost mai bun la înaintare decât în apărare și nu-l sfătuim să-și părăsească fostul post. Foarte bine a jucat deasemeni în echipa Bonapartiștilor Cicero Danielescu dela Sportul Studențesc. Tirul a jucat catastrofal, astfel că victoria Bonapartiștilor este deplin meritată.

Echipele au prezentat următoarele formații:

*Bonaparte:* Florin Popescu, Costi Herold, Gică Petrescu, Hantzi Dlugosch, Cicero Danielescu și Ghiul.

*Tirul:* Tulbure Ardeluș, Avachian Grigore, Tony Casner, Neagu și Epuran (Venus).

**Nichy Dragomirescu**

### MINERVA INVINGE IN FINALA PE VICTORIA CU 15-0, 15-11, 15-5

Eri dim. s'a disputat pe terenul Velodrom matchul finală al cat. III de volley-ball masculin între echipele Minerva și Victoria.

Timpul fiind rece și vântul aspru la această finală au participat puțini spectatori.

Matchul în general a fost frumos însă s'a văzut o superioritate a echipei Minerva.

Victoria s'a prezentat sub așteptări și nu a prilejuit deloc un pericol pentru echipa câștigătoare.

Rezultatul matchului a fost: 15—0, 15—11, 15—5.

Primul set a fost câștigat de Minerva, fără ca Victoria să poată face măcar punctul de onoare.

In setul II după ce Victoria conduce de două ori cu 3 puncte, Minerva reușește să egaleze și chiar să câștige setul la 11.

In setul III Victoria conduce cu 4—0 și se vedea o revenire a echipei, însă Minerva dela 1—5 a pus stăpânire pe joc și a câștigat setul la 15—5.

Minerva s'a prezentat f. bine și sperăm că la categoria II va juca un rol important.

Echipele s'au prezentat în următoarele formații:

*Minerva:* Petre G., Stamatescu, Constantinescu, Crețu (Enescu), Petre S., Căciulescu.

*Victoria:* Grigorescu N., Băleanu, Frâncu, Manzavinatos, Busuioc, Grigorescu G.

S'au remarcat dela Minerva, întreaga echipă; în special: Căciulescu, Petre G. și Petre S., iar dela Victoria Băleanu.

Arbitrajul d-lui H. Surmeian, bun.

### REZULTATE TEHNICE

**SALA „INAINTE"**
**AMICALE**
**VOLLEY-BALL FEMININ**
**Sportul Studențesc-Bonaparte 12—15, 15—7, 15—14.**
**VOLLEY-BALL MASCULIN**
**Avântul Sportiv-Bonaparte 16—14 11—15, 15—14.**
**BASKET-BALL MASCULIN**
**Bonaparte-Tirul 38—24.**

# ATLETISM

# O FAZA DIN CROSSUL DE IERI

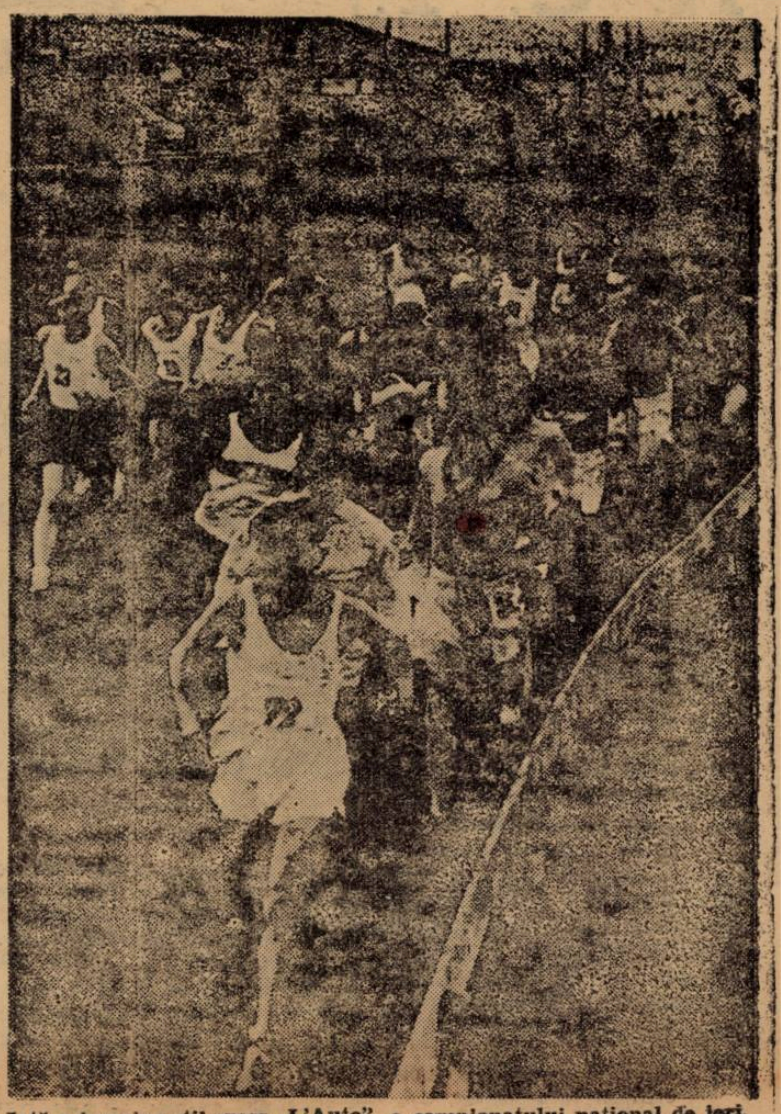

**Iată o imagine stil cross „L'Auto" a campionatului național de ieri. In frunte e Dinu Cristea urmat de Tălmaciu**

## Rezultatele celui de al doilea cross organizat de C. A. NEGOIUL

*Pitești, 1 Dec. (Prin telefon).* — Cel de al doilea concurs de cross-country organizat de tânăra grupare atletică C. A. Negoiul, a strâns la start un număr mic de concurenți.

Cauza a fost timpul cu totul neprielnic.

Traseul a măsurat circa 2000 m. și a reunit la start numai 12 alergători.

Cursa a dat loc la un aprig duel între Steflea și Cicerone Crăciunescu, din care primul a sfârșit învingător până la urmă, dovedind că e un minunat alergător.

Nu mai puțin lucruri bune se poate spune și despre Cicerone Crăciunescu care bine antrenat poate da rezultate excelente.

Organizarea tehnică a fost asigurată de d. prof. Iosifescu și Const. Ganea, cari s'au achitat conștiincios.

Rezultatele:

1. N. Steflea 7 m. 09 s. 1 .
2. C. Crăciunescu 7 m. 11 s.
3. Tăchescu N. 7 m. 37 s.
4. Paraschiv.
5. Diaconu.
6. Ionescu Dumitru.
7. Trușcă.
8. Codrea.

## La Giurgiu s'a alergat pe zăpadă

**GIURGIU, 1. — Pe un timp cu totul nefavorabil s'a desfășurat în localitate crossul de propagandă organizat de clubul sportiv Șoimii.**

**Au participat 22 de concurenți reprezentând clubul Șoimii, cluburile bucureștene Viforul Dacia și Stadiul Român și Venus și U. A. B.**

**Iată rezultatele tehnice:**

1. Cristodorescu (V.D.) 14 m. 1 sec.
2. Stroe (U.A.B.).
3. Seb. Popescu (St. R.).
4. Fătu (V. D.).

## UNGARIA a învins ITALIA la gimnastică

**BUDAPESSTA, 1 (Serviciul nostru special). — Azi dimineață s'a desfășurat în localitate matchul de gimnastică dintre echipele Ungariei și Italiei.**

**Echipa gazdă a câștigat cu 287,5 puncte la 282,9 puncte.**

**Clasamentul individual este următorul:**

1. Mogyoróssy (U) 48,2 p.
2 și 3. Tóth (U) și Guglimetti (I) 48 p.

# CICLISM

## Scrisori din orașul cu salcâm

## BRAILA,-faimosul vad ciclist de altădată, cnnoaște o existență trudnică, astăzi...

Brăila, (Corespondență particulară). — *Brăila, cândva centru ciclist însemnat, agonizează astăzi.*

*Orașul cu sprinter și tradiție, a devenit astăzi subiect de reportaj de toamnă, ocazional și trist..*

*

*Ciclismul, în stimă eri, își duce azi o existență trudnică și sfioasă. Pe străzile cu tramvaie vechi și salcâmi nostalgici, trecerea unei biciclete este ceva rar.*

*Pista Parcului Sportiv a murit. Și odată cu ea și voga pedalei brăilene..*

*Azi, arena năpădită de bălării e în paragină.*

*

*Pe aleele dela „Monument" mai pedalează, destul de rar, câte un ciclist.*

*Lunganul Mormocea își plimbă tristețea pe sub castanii despuiați și ne mărturisește, cu multă durere, că după 12 ani de muncă dârză pentru ridicarea ciclismului brăilean, e nevoit să asiste la letargia acestui sport.*

*Cu voce scăzută ne spune regretul său de a părăsi Brăila, îndreptându-se spre Capitală. Mai vrea să facă un an, doi, ciclism și apoi punct..*

*Ajunși la intrarea pe pistă, Mormocea zâmbește amar: uite, vezi, aci se strângeau mii de oameni să ne aclame... Ultima oară, în 1937, le-am adus brăilenilor mei bucuria victoriei în cursa București-Brăila... De atunci e destulă vreme. Publicul a fost furat de alte sporturi, iar tinerii care se ridică astăzi nu au prea multă cunoștință de epoca de glorie a ciclismului brăilean.*

*

*Când ne îndreptăm spre oraș, ne-am întâlnit cu Munteanu și Popârlan, alergători din vechea gardă...*

*Tinerii? Unde sunt tinerii Brăilei?*

*Despre ei nu se poate vorbi decât într'o măsură foarte redusă.*

*Discuția se înnoadă mai mult în jurul trecutului: „Cupa General Macri", campionatele naționale de viteză, întâlniri internaționale, voga lui Lică Negrescu, Mormocea, Munteanu și alții.*

*

*Ne-am despărțit.*

*Mormocea a plecat spre cazarma, — e concentrat — Munteanu și Popârlan la treburile zilnice, la atelier.*

*

*Coborâm în port.*

*Câteva șlepuri și remorchere odihnesc în rada portului. Activitate redusă, explicabilă: sezon înaintat și timpuri prea puțin prielnice.*

*La Serviciul Sanitar al Portului găsim pe d. dr. George Brănescu. Același om jovial, prietenos și gata oricând de un taifas despre ale pedalei.*

*A rămas, în momentul de față, singurul care să întrețină „focul sacru" al sportului ciclist.*

*Îi vine greu să vorbească despre greaua situație de astăzi a ciclismului brăilean, dar e optimist, nu descurajează. Așteaptă dela ziua de mâine redresarea ciclismului.*

*E adevărat — ne spune d-sa, — sunt greutăți imense, am lup-*

*tat cu indiferența aproape totală a autorităților și a publicului, atras de alte sporturi, mai puțin costisitoare dar mai remunerative.*

*Dar Brăila n'a murit. A cunoscut doar o perioadă de lâncezire, în așteptarea unor vremuri mai bune, în adâstarea zilei de mâine, când Brăila — sunt sigur — își va recăpăta strălucirea de altă dată.*

*

*Când am părăsit portul, lăsând pe d. dr. George Brănescu cu proectele-i frumoase de viitor, a căror realizare o dorim sincer, — se înserа, în oraș se aprindeau luminile, brăilenii ieșind să-și facă obicinuita preumblare serală prin „Centru".*

ION PEDALA

**In fiecare zi**

## JURNALUL bunului alergător

**„Cunoaște-te pe tine însuți", — faimoasa maximă a lui Socrate,— are un rol neînchipuit de mare.**

*

**Cunoscându-te vei ști când să te oprești la timp, ca să nu ajungi la surmenaj.**

*

**Cunoscându-te, vei ști care îți sunt punctele slabe și vei lucra în acea direcție, —îmbunătățindu-ți-le.**

*

**Cunoscându-te, vei ști când, unde, și cum să-ți asumi sarcina declanșării unui atac decisiv.**

*

**Cunoscându-te, vei alerga numai în anumite curse, care convin calităților tale, curse pentru care ai aptitudini înnăscute.**

---

Din „Mic tratat de ciclism" întocmit de Emil Leucec.

# MOTOCICLISM

## S'au împărțit premiile

## Pentru „Circuitul Jianu"

In pavilionul dela Herăstrău al grupării „Metropola", s'a procedat aseară, în prezența oficialilor, alergătorilor și admiratorilor, la împărțirea premiilor pentru alergările motocicliste desfășurate în ziua de 24 Noembrie, pe „Circuitul Jianu".

Vremea nefavorabilă a prilejuit o asistență restrânsă. Adevărații susținători ai sportului motorizat nu au lipsit însă, și acest lucru trebuie să constitue o răsplată pentru d. ing. Ion Salaru, directorul sporturilor motorizate și continuatorul operei d-lui col. Teodor Săulescu — prezent în această asistență — fost președinte al fostei Federații motocicliste.

Reprezentând clubul organizator „Metropola", d-nii: ing. Ștefan Ionescu și căp. Const. Aslan au fost gazde bune ale celor prezenți.

La agapa ocazională s'au împărțit următoarele premii:

**Cupa „Ing. Ștefan Ionescu"**
**I-iul cat. curse: Ion Craioveanu (Moto-Club-Român) pe motocicletă NSU.**

**Cupa Metropola**
**I-iul cat. Sport: Arnold von Engelbrechten (ARMA) motocicletă Zuendapp.**

**Cupa Metropola**
**I-iul cat. ataș: Otto Pfennings (ARMA) motocicletă Zuendapp.**

**Cupa Metropola**
**I-iul cat. motorete: Heinz von Engelbrechten (ARMA) Presto.**
**Cupa-pui a „Directorului Sporturilor Mecanice"**
**II-lea cat. curse: Ioan Popa (Metropola) motocicletă Norton.**

**Cupa-pui D. S. M.**
**II-lea cat. sport: Nic. Niculici (ARMA) motocicletă Sarolea.**

**Cupa-pui D. S. M.**
**II-lea cat. ataș: Ion Craioveanu (M. C. R.) motocicletă NSU.**

**Cupa-pui D. S. M.**
**II-lea cat. motorete: Dumitru Furtună motoretă DKW.**

**Cupa-pui D. S. M.**
**Amintire pentru sportivitate: Lazăr Georgescu, în cat. ataș.**

**Medalia argintată**
**III-lea cat. sport: Dan Tatușescu (ARMA), moto BMV.**
**III-lea cat. motorete: Matei Oroveanu (ARMA) moto DKW.**

**Medalii de bronz pentru participare**
**Nic. Ionescu-Cristea (Metropola); Nic. Niculici (ARMA); Hans v. Engelbrechten (ARMA); Graham Appel (ARMA); Ștefan Moscoianu (MCR); Ion Mihalcea; Wilhelm Richter (ARMA); Nic. Dragomir; Atanase Constantinescu; Grigore Sava.**

# FOOTBALL

## DIN STRĂINĂTATE

## Austria a învins Admira și a rămas leader... „Dar Rapid se apropie amenințător

VIENA, 1 Dec. (Serviciul nostru special). — Campionul de football a continuat astăzi, când s'au disputat următoarele matchuri:

*Wiener Sport Club— Grazer S. C.* 5—3
*Austria—Admira* 2—0
*Rapid—Vienna* 7—0
*F.A.C.—F.C. Wien* 3—1

In urma acestor rezutate, clasamentul se prezintă astfel:

| | | | | | | |
|---|---|---|---|---|---|---|
| 1. Austria | 9 | 6 | 1 | 2 | 19: 8 | =13 |
| 2. Wacker | 8 | 4 | 2 | 2 | 22:16 | =10 |
| 3. F.A.C. | 7 | 4 | 1 | 2 | 23:20 | = 9 |
| 4. Admira | 8 | 3 | 3 | 2 | 27:20 | = 9 |
| 5. F.C. Wien | 9 | 3 | 3 | 3 | 15:16 | = 9 |
| 6. Rapid | 5 | 3 | 1 | 1 | 18: 5 | = 7 |
| 7. Vienna | 3 | 3 | 1 | 4 | 19:19 | = 7 |
| 8. W.S.C. | 6 | 3 | 0 | 3 | 16: 9 | 6 |
| 9. Grazer S.C. | 8 | 2 | 1 | 5 | 17:28 | = 5 |
| 10. Linzer A.S.K. | 8 | 0 | 1 | 7 | 14:49 | = 1 |

## S. H. Jugoslavia joacă Sâmbătă și Duminică la Bratislava

**Belgrad, 1 (Serviciul nostru special).** — Echipa locală S. K. Jugoslavia, fostă de mai multe ori campioană a Jugoslaviei, a fost invitată la Bratislava pentru două jocuri care să se dispute la 7 și 8 Decembrie.

S. K. Jugoslavia a acceptat invitația.

## AMATORI-MILANO are un adversar periculos: G.U.F.-Torino

MILANO, 1 Decembrie. (Serviciul nostru special). — *A doua etapă a campionatului național de rugby, grupa A, a dat următoarele rezultate:*

*Amatori Milano — Batisti Genova 29-0.*

*Padova — G. U. F. Venezia 30-0.*

*G. U. F. Torino — R. Rovigo 3-0.*

(In clasament, Amatori-Milano și G. U. F. Torino sunt la egalitate de puncte (4), ea și R. Torino și Padova (câte 2).

## Dresdner S. C. a câștigat „Cupa Tschammer"

### Dresdner S. C. — 1 F. C. Nurnberg 2-1 (1-1)

**Berlin, 1. (Serviciul nostru special).** — **Pe stadionul olimpic din localitate s'a disputat finala „Cupei Tschammer" între Dresdner SC și 1. FC Nuernberg.**

**Aceasta din urmă o mare specialistă a competiției a fost învinsă, spre surprindere, cu 2:1 (1:1).**

**Golurile învingătorilor au fost marcate de Schoen și Schaffer, iar pentru învinși a înscris Eiberger.**

## Italia a învins Germania la box cu 9:7!

Milano, 1 (Serviciul nostru special). — **Matchul internațional de box dintre reprezentativele amatoare ale Italiei și Germaniei, care s'a disputat în localitate a revenit spre surprindere echipei gazdă cu 9—7. Italienii au înregistrat 3 victorii, iar germanii 2. Trei matchuri s'au terminat la egalitate.**

CĂPITANUL IN ISTORIE

Citiți acest pătrunzător articol al d-lui COSTIN I. MURGESCU, publicat în numărul de Sâmbătă 30 Noembrie, al revistei:

UNIVERSUL LITERAR

# BELGRAD A INVINS ZAGREB

## și în revanșe, dar cu 3-1 (1-1)

### In deschidere, juniorii belgrădeni au dominat pe cei din Zagreb cu 5-1

**Belgrad, 1 (Serviciul nostru special).** — Pe terenul clubului Beogradsky, astăzi s'a disputat revanșa matchului inter-orașe Belgrad-Zagreb, pentru cupa Tomici. In primul match, disputat la Zagreb, selecționata orașului Belgrad a învins cu 2—1, astfel că matchul de astăzi era așteptat cu un foarte mare interes. Cu atât mai mult cu cât cele două orașe prezentau cele mai bune echipe.

*

Interesul suscitat de această întâlnire s'a și văzut din numărul spectatorilor care au asistat astăzi: 8.000 de spectatori.

*

Și de data aceasta a câștigat Belgrad la un scor concludent: 3—1 (1—1), care reprezintă fizionomia jocului.

*

**In deschidere, s'au întâlnit selecționatele de juniori ale celor două orașe. Juniorii belgrădeni au învins la scor: 5—1.**

*

Această victorie a fost complectată de seniori, care au dispus de Zagreb și au cucerit cupa pusă în joc.

Jocul a fost foarte frumos, desfășurat într'o atmosferă prietenească și frățească. Puține incidente — rezumate doar la proteste — s'au petrecut.

Incolo, echipele au fost preocupate de joc. Și au reușit. S'a jucat frumos, dar înverșunat, fiecare căutând să-și impună stilul.

*

A reușit selecționata orașului Belgrad care și-a impus jocul

Dealtfel a și câștigat.

**In prima repriză, gazdele au pus stăpânire pe joc și chiar în minutul 10 au deschis scorul. Bozovici — primind balonul dela Nikolici — a marcat imparabil.**

**Din acest moment, Zagreb și-a revenit și a înșirat câteva acțiuni foarte periculoase. In urma uneia din aceste acțiuni — în min. 20 — Woelfl a egalat printr'un shot foarte puternic.**

**Restul jocului — până la pauză — se desfășoară dela o poartă la alta, fără să trădeze superioritatea vreunei echipe.**

*

**La reluare, Belgrad atacă mult, este superior teritorial și marcarea goalului nu-i departe.**

**In min. 57, Bozovici driblează tot ce-i ese în cale, rămâne numai cu Brozovici și cu Glaser în față. Zagrebianul vede că nimic nu-l poate opri din acțiune pe Bozovici, comite un penalty și ...întârzie goalul cu câteva secunde. Acordarea penaltyului atrage protestele oaspeților și în primul rând pe ale lui Brozovici. Dar 11 m. este 11 m. și...**

...Dubaț execută lovitura de pedeapsă și marchează plasat.

Avalanșa belgrădeană continuă să preseze asupra porții lui Glaser și numai după 8 minute scorul se majorează la 3—1. Giaici schimbă locul cu Nikolici — în acțiune — și centrează. Bozovici reia plasat cu capul și intervenția lui Glaser devine zădarnică.

Se pare că rezultatul va fi modificat, dar oaspeții își ies din surprindere, contra-atacă puternic și dacă nu au reușit să reducă handicapul, în schimb au echilibrat jocul. Până la sfârșit, ambii portari au ocazia să intervină cu succes, lămurind câteva situații periculoase.

*

**Din cei 22 de jucători s'au remarcat: Dubaț, Lechner, Brocici, Bozovici — mai ales — Valjarevici (B.), Glaser, Brozovici, Jazbinșek, Lesnik și Zimmermanncici (Z).**

*

Formațiile:

BELGRAD: Mrkusici, Stojlkovici, Dubaț, Manola, Brocici, Lechner, Savici, Valjarevici, Bozovici, Giaici, Nikolici.

ZAGREB: Glaser, Brozovici, Beloșevici, Pogacinik, Jazbinșek, Pukșeț, Zimmermancici, Woelfl, Leșnik, Ața Jifkovici, Makhalo.

Cu un pumn în mingie și altul în ochiul lui Bogdan. Pop Al. salvează o situație dificilă

# Campionatul Italiei de baskerball

**Milano, 1 (Serviciul nostru special).** — In cadrul campionatului italian de basket-ball, astăzi s'a disputat un singur match.

**Borletti—Pariolli 42-16.**

# ITALIA conduce cu 4:2 în matchul de tennis contra SUEDIEI

**STOCKHOLM, 1. (Serviciul nostru special). — Matchul de tennis pe teren acoperit dintre echipele Italiei și Suediei a continuat azi, când s'au înregistrat următoarele rezultate:**

**Del Bello ((I.) b. Norlen 5:7, 5:7, 7:5, 6:0, 6:1.**

**Romanoni (I.) b. Johannson 6:2, 6:1, 6:3.**

**Del Bello, Cucelli (I). b. Rolson, Matison 6:3, 6:4, 1:6, 6:2.**

**Rolson, Hals (S.) b. Cucelli; San Donnino (I.) 5:7, 6:3, 6:1**

# O singură surpriză în Cupa Italiei: Modena învinsă cu 4-0!

## — Atalanta învinsă „amical" la scor —

MILANO, 1 (Serviciul nostru special). — Din cauza matchului Italia-Ungaria dela Genova, activitatea footbalistică a fost redusă astăzi: jocuri de cupa Italiei, pentru campionatul rezervelor și amicale.

In cupa Italiei, matchurile de azi s'au soldat cu rezultatele:

**Fiumana-Pirelli 3—1.**
**Padova-Narzotto 6—1.**
**Udinese-Parma 1—1.**
**Verona-Vicenza 3—1**
**Fanfulla-Forli 3—2.**
**Pro Patria-Amatori (Bologna) 5—0.**
**Brescia-Alessandria 3—1.**
**Casale-Modena 4—0.**
**Luchesse-Cavagnaro 6—2.**
**Siena-Macerata 2—1.**
**Salernitana-Pescara 3—0.**
**Anconitana-Molietta 8—1.**
**Terni-Juventina 4—1.**

**Singura surpriză o constitue înfrângerea divizionarei B Modena din partea echipei Casale.**

*

In cadrul campionatului național al rezervelor nu au avut loc decât două matchuri:

**Livorno-Torino 2—1.**
**Lazio-Roma 3—1.**

*

In rest, s'au disputat numai partide amicale, dintre care mai interesante sunt:

**Bielese-Atalanta 4—0 (!)**
**Fiorentina-Laziale 5—0.**
**Novara-Galeatese 4—1.**

# Matchuri amicale în Protectoratul Boemia-Moravia

PRAGA, 1 (Serviciul nostru special). — Astăzi s'au jucat câteva partide amicale:

Rezultate mai interesante sunt:

Nachod-Bohemians 2—0.
Rakownitz-Kladno 5—2.

# Italia n'a putut învinge Ungaria la Genova

## (Urmare din pag. I-a)

*neşte pe cont propriu, driblează, trece de Biro și pasează lui Piola. Acesta trece balonul lui Trevisan care trage puternic și plasat pe jos: 1-0 pentru Italia.*

*

*Italia începe să domine și ungurii fac greu față atacurilor.*

*Atacă însă, prin Gyetvai dar fără rezultat.*

*Acțiunile se succed iute de pe un teren pe altul.*

*Biavati trage alături pentruca imediat Sarosi III să expedieze dintr'o lovitură o bombă. Tot afară (min. 23).*

*Oaspeții se refac și încep să aibe superioritatea teritorială de partea lor. Dar italienii reușesc să se descătușeze și au acțiuni periculoase prin Biavati, care produce panică.*

*Se remarcă duelurile continue dintre Piola și Polgar, dueluri care au drept rezultat lovituri libere când în favoarea unuia când în favoarea altuia.*

*

*Intre timp, Spielmann are o combinație cu Bodola, rămasă fără efect, după care Biro intervine de două ori nereglementar, oprind pe Biavati din acțiuni foarte periculoase.*

*Până la sfârșitul reprizei, italienii domină și nu este de remarcat decât accidentul suferit în min. 30 de Sarosi III, care a părăsit terenul pentru două minute.*

*

*La reluare, vântul avantajează pe unguri.*

*Care încep o serie de atacuri furioase și reușesc să domine.*

*In min. 46, dr. Sarosi are ocazie să egalizeze, dar Ferrari salvează. In min. 49 Piola scapă și trage. Csikos apără, la rândul lui.*

*Polgar trage și el la poartă în min. 52, marcând superioritatea Ungariei.*

*Gyetvai se apropie amenințător de poarta lui Ferrari (min. 53), dar Rava acordă corner. Bătut, se naște al doilea corner și apoi al treilea. Și al patrulea în 8 minute de joc.*

*Ferrari boxează balonul și din această intervenție se naște o acțiune a lui Piola, care scapă și numai în ultimă instanță salvează Biro.*

*

*Italienii reușesc să scape de această dominare și domină ei; din nou. O combinație Biavati-Ferraris II. Biavati prilejuește lui Pakozdi o gafă. Pe care o repară Csikos, plonjând în picioarele atacantului advers.*

*Ungurii reacționează timid la început (Bodola a încercat să pătrundă stil personal, dar Olmi îl oprește) și apoi devin mai îndrăzneți. Spielmann trage, însă Ferrari apără.*

*După ce Biavati a pierdut o ocazie în min. 61, urmează un atac maghiar prin Kincses, iar Bodola trage peste bară. Piola il imită, shotând afară.*

*In fine, în min. 62 se produce egalarea: Kincses — deschis de Bodola — demarează puternic și pătrunde până în careul de 6 m. De aici pasează lui Bodola care marchează imparabil: 1-1.*

*

*Contrar așteptărilor, urmează o mare presiune maghiară, silind pe italieni să se apere. Gyetvai ratează o ocazie sigură.*

*

*Trece însă, și acest moment de dominare și vine rândul italienilor să domine. Și domină până la sfârșit. Dar ungurii fac un inteligent joc de apărare — italienii știu... să rateze ocazii. Ferraris II este cel care a pierdut victoria: singur în fața porții, trage afară în min. 72.*

*Jocul capătă multă spectaculozitate, mai ales că se joacă lute.*

*Ungurii mai au câteva acțiuni prin Spielmann și Bodola, dar stăpâni pe joc sunt italienii. Care însă, nu pot marca.*

*In min. 80 aliura slăbește și până la sfârșit, atacul azzur muncește enorm pentru victorie, dar fără folos.*

*Și jocul se termină la egalitate.*

# SUEDIA a dispus de FINLANDA la lupte cu 4:3

**STOCKHOLM, 1. — (Serviciul nostru special). — Matchul de lupte greco-romane care s'a disputat aci, între echipele Suediei și Danemarcei, a revenit gazdelor, care au câștigat cu patru victorii la trei.**

Editura Societății Anonime „Universul", București, Str. Brezoianu No. 23—25 — România

BIBLIOTECA CENTRALĂ „ASOCIAȚIUNII" SIBIIU

Taxa poștală plătită în numerar conform aprobării dir. generale p. t. t. nr. 24.464/939

2 LEI

# UNIVERSUL SPORT

8 PAGINI

333-1940

Redacția și Administrația: Palatul „UNIVERSUL" str. Brezoianu 23—25. Telefon Centrala 3.20.10; Redacția 5.72.81 Redactor responsabil EUGEN DUMITRESCU

Proprietar: „Universul" S. A. Adm.-delegat: ȘTELIAN POPESCU înscris sub No. 167 Trib. Ilfov | Nr. 333. — Anul III | BUCUREȘTI.—Miercuri 4 Decembrie 1940 | ABONAMENTE: pentru grupări sportive 1000 lei anual | 1 an LEI 500 | 6 luni LEI 270 | 3 luni LEI 150

## Începând din toamna anului viitor, UNIREA TRICOLOR va juca matchurile de campionat pe noul stadion din șoseaua Vergului

**Proectul președintelui Unirii Tricolor de a construi un mare stadion în actuala groapă de pe Șos. Vergului, este cunoscut.**

**Este vorba de un stadion modern, pentru toate sporturile, care să fie pus la dispoziția Unirii Tricolor și a O.S.R. pentru organizarea matchurilor internaționale.**

**Planurile au fost alcătuite și din ele se poate vedea că stadionul va avea proporții grandioase și că pe lângă toate**

**(Continuare în pag. 2-a)**

Goal! M. Constantinescu a plonjat în zadar. (Primul goal al Unirii Tricolor)

## Rapid și Venus se antrenează astăzi

Rapid și Venus se antrenează azi; primul la Giulești iar secundul pe Splaiu.

Cei doi „concurenți pentru locul al doilea" se vor antrena și Joi.

## Un film pe zi

MOTTO: Duminică la Timișoara, Ripensia a învins Venus cu 3-1.

Cocoșatul dela Notre-Dame

## Jugoslavia la „săptămâna" dela Garmisch și la campionatele de a Cortina d'Ampezzo

**Belgrad, 2 Serviciul nostru special).** — Federația jugoslavă de sporturi de iarnă a decis să-și trimeată reprezentanții atât la săptămâna internațională dela Garmisch Partenkirchen, cât și la campionatele mondiale dela Cortina d'Ampezzo.

La Garmisch va lua parte și echipa națională de hockey.

In vederea acestor concursuri, selecționații vor fi supuși unui program sever de antrenament.

## Mihăilescu-Gică Popescu-Constantinescu Grecu... ...tripleta firească a Sportului Studențesc

### Două formații: VENUS și MICA și aceeași problemă: atacul

*Enigma etapei a 11-a a fost desigur, Sportul Studențesc.*

*Echipa universitară „Sportul Studențesc" a jucat atât de puțin încât a fost aproape imposibil să descifrezi în jocul incert și minor al ei caracteristicile, cari au făcut-o celebră.*

*„Cazul Sportul Studențesc" e complex. Problema lui Duce e numai un aspect al lui. Elocvent, desigur, dar nu concludent.*

*Echipa universitară, care a jucat Duminică, era condamnată inițial la o înfrângere. Și totuși cu aceiași oameni, ea putea face mai mult.*

*Problema de echipă a Unirii Tricolor e redusă de cei mai mulți la o problemă de apărare.*

*Jocul lui Mișu Constantinescu, absența lui Duce și Bădulescu sunt lucruri cari justifică părerea.*

*Matchul cu Unirea Tricolor a arătat însă că problema privește linia de atac.*

*Trei din cele patru goaluri marcate de Unirea Tricolor au fost mai mult sau mai puțin gratuite. Sunt în orice caz o afacere particulară a lui Mișu Constantinescu.*

*Ceea ce e mai grav, e că linia de atac nu a avut nicio acțiune de goal și nu a tras niciun shoot la poartă.*

*Inaintarea Sportului Studențesc este o problemă de tripletă și tripleta Sportului Studențesc a fost o problemă de ritm întotdeauna.*

*Echipa universitară „a mers" numai când tripleta a avut jucători de alură egală.*

*In matchul cu Unirea Tricolor înaintarea n'a avut centru atacant și inter stânga.*

*Aripile n'au contat pentrucă n'au primit mingia decât rar și în situații confuze.*

*Sport Studențesc poate avea o tripletă „mare" și e timpul ca echipa universitară să devină o „echipă de tripletă"*

*Tripleta? Mihăilescu, Gică Popescu, Constantinescu Este inadmisibil ca Constantinescu Grecu — un jucător atât de*

**(Continuare în pagina 2-a)**

football football football football football football football

# Mihăilescu—Gică Popescu—Constantinescu Grecu...

**(Urmare din pagina I-a)**

*technic şi clarvăzător — să fie întrebuinţat ca fundaş (post pentru care nu are nicio afinitate) iar Gică Popescu să rămână izolat pe aripa stângă. Pentrucă el dă un randament mediocru ...nd este numai sporadic î... şi ar da un altul mult mai mare dacă ar fi tot timpul în acţiune.*

*Ritmul, acest lucru hotărâtor în randamentul tripletei, este asigurat, căci trei jucători sunt oameni de viteză şi agresivitate egală.*

*Trecerea lui Gică Popescu în centru lasă deschisă problema extremului stânga.*

*Ar putea juca Ştefănescu.*

*Pentrucă e mai bine să ai un centru atacant excepţional decât să nu-l ai de loc şi să posezi în schimb o extremă bună, care nu poate face nimic pentrucă nu are de unde primi mingia.*

*Mihăilescu, Gică Popescu, Constantinescu Grecu formează o tripletă, care are tot: technică, putere de pătrundere, putere de luptă şi shoot.*

✵

*Am scris odată despre Petea rânduri, cari au părut poate elogioase. Au fost puţini aceia, cari au mai putut crede că Petea este azi din nou „demiurgul" din atacul Venusului.*

*Ineficacitatea liniei de atac venusiste în matchul de la Timişoara, a confirmat însă total rândurile de elogiu pentru Petea.*

*„Absenţa lui Petea ne-a costat matchul, recunoştea Steinbach. El este azi un om indispensabil atacului nostru".*

*Este un lucru, care trebue reţinut. In atacul Venusului Petea este azi inteligenţa lui.*

✵

*Mica a jucat încă odată în Capitală şi nu a marcat nici de data aceasta niciun goal.*

*Şi nu va marca poate nici la matchul viitor. Căci la Bucureşti, sunt trei echipe cari au cele mai bune apărări din ţară.*

*Este unul din motive. Principalul este însă altul. Mica nu are înaintare.*

*Marian este, desigur, un jucător de valoare dar după cum cu o floare nu poţi face primăvară, nu poţi face o înaintare cu un junior.*

*Cociuban II este prea puţin mobil şi nu vrea să joace simplu.*

*Ceilalţi? Tăcerea e uneori o politeţe; Cocteau spune totuşi că e totdeauna.*

# P.T.T. doreşte să joace în provincie

Asociaţia sportivă şi culturală P. T. T., din Bucureşti, terminând campionatul de toamnă, doreşte să susţină un match de football în provincie, cu o echipă districtuală. Ar prefera, Ploeşti, Câmpina, Piteşti, Pucioasa, Giurgiu sau Buzău, Vineri, 6 Decembrie sau Duminică, 8 Decembrie 1940.

Doritorii se vor adresa d-lui Mitică Stănescu, secretarul secţiei de football, la Oficiul Telegrafic Central Bucureşti.

# In câteva rânduri

*CONTINUAND seria pregătirilor pentru matchul cu Ungaria care nu se mai dispută Spania a făcut antrenament la două porţi.*

*Echipa probabilă a învins echipa posibilă cu 3—2.*

*După acest trial, Zamora — care actualmente este ziarist — a scris în ziarul „YA" că echipa Spaniei nu are portar, dar posedă fundaşi şi înaintaşi.*

✵

*DUPĂ toate probabilităţile, Meazza — celebrul internaţional italian — va juca începând dela 1 Ianuarie la A. S. Milano.*

# Divizia B

# Clasamentul goal-getterilor

Cele trei matchuri de Duminică au avut darul de a hotărî un nou leader: Ludwig (C. F. R.-Severin), prin cele două goaluri marcate, întrecând astfel pe Bărbulescu (Juventus).

Iată noul clasament:

13 goaluri: Ludwig (C. F. R.-Severin).

12 goaluri: Bărbulescu (Juventus).

10 goaluri: Barbaiani Naciu (Juventus).

9 goaluri: Niculescu II (Turda).

7 goaluri: Berbeacă (Juventus), Niculescu (Olympia).

6 goaluri: Kavacs (Chinezul), Hutzel, Vâjdea (Jiul), Drăgan (Juventus), Beldiman (Turda).

5 goaluri: Nicuşan (C. F. R.-Timişoara), Weiss (S. S. M. R.), Miliţescu (Politechnica), Farkas (Jiul), Găman (Simeria), Manici (Fr. Rom.).

4 goaluri: Cosma (C. F. R.-Severin), Balazs, Plavostiak (S. S. M. R.), Bajusz, Monjak, Wilhelm (Chinezul), Bugariu (Crişana), Inczedy (C. F. R.-Timişoara), Dochin (Metalosport), Zelenak (Minerul), Pască, Tirnay (Simeria), Bureş (A.C.F.R.), Mari (Ind. Sârmei), Hoffmann (Vitrometan), Flamaropol (Juventus), Blejan (Turda), Antonescu (Prahova), Oltenică (A. S. Constanţa), Asteovici (At. Tătăraşi).

3 goaluri: Jumanca, Szillard (C. F. R.-Severin), Walner (Vulturii), Eichler, Klimek (Rapid), Truţă (Crişana), Pantea (Electrica), Ianossy, Posak, Wolf (C. A. M. T.), Vargha, Schreiber (Metalosport), Wagner (A.C.F.R.), Cireş (Olympia), Unguroiu (Fr. Rom.), Andreade, Anghel, Ferendino (A. S. Constanţa), Baroc (Turda), Comşa (D.V.A.), Bârsan (At. Tătăraşi).

2 goaluri: Iassinsky, Felecan II, Sarkozy (S.S.M.R.), Sklenarik (Chinezul), Hoffmann, Volltrauer (Rapid), Mayer, Popescu, Hambalko (Vulturii), Biro, Ignatovici (Electrica), Dumitrescu (Politechnica), Scrovan (Jiul), Remus, Spirea (A.C.F.R.), Mureşan, Vuliţan (Ind. Sârmei), Georgian, Lazăr (Minerul), Tellmann (Vitrometan), Costea (Cimentul), Bodi, Netta (Fr. Rom.), Crăciunescu, Cuedan, Valică (Olympia), Gică Popescu (Turda), Popovici, Boncan (D.V.A.), Firu, Atanasiu, Ionescu (Prahova), Grigore (A. S. Constanţa), Constantin (At. Tătăraşi).

1 goal: Monca (C. F. R.-Severin), Letalik, Barat, Seifert, Bugariu, Nemes, Zigula (S.S.M.R.), Nacsa (Chinezul), Haas, Mihailovici (Rapid), Bodnarek, Hamsel, Ioanovici, Iorga, Schira (Vulturii), Gaal, Possa II (Electrica), Păcurar, Dulgheru, Iancu, Grigorescu, Nistor, Sabău (Crişana), Bătrân, Ritter (C. F. R.-Timişoara), Kota, Galgocsy, Turan, Müller (C. A. M. T.), Munteanu Manciu, Ţepeneag (Politechnica), Erek, Creţa, Ursan, Racolţa, Gherman (Ind. Sârmei), Albulescu, Rădulescu, Zelenak (A. C. F. R.), Ruzst (Vitrometan), Szika (Juventus), Erik, Teodoroiu (A. S. Constanţa), Filotti, Nicolae (Fr. Rom.), Dinculescu, Bermoser, Rădulescu, Florea (Olympia), Stoica (Turda), Gologan, Bărbulescu (Prahova), Amărică (At. Tătăraşi), Iorga, Surugiu, Vanea (D. V. A.).

In propria poartă:

De două ori: Chevereşan (C. A. M. T.).

Odată: Messmann (Vulturii), Novak (Crişana C. F. R.), Bidea (Ind. Sârmei), Luca (Vitrometan), Mihai (C. F. R. Simeria), Petrescu (Juventus).

# SPECTACOLE SĂPTĂMÂNALE

## Teatre

**STUDIO ALECSANDRI:** Ginerele d-lui prefect.

**TEATRUL EXCELSIOR:** Târgul sărutatului.

**LUPTA ŞI LUMINA:** Soacra şi nora.

**TEATRUL REGINA MARIA:** Papa se lustrueşte.

**TEATRUL DIN SARINDAR:** Fritz şi Frantz.

**TEATRUL COMEDIA:** matineu şi seara: Tâlharii

**TEATRUL ION VASILESCU:** Sufle candriu de papugiu.

## Cinematografe

**SCALA:** Umbra trecutului.
**ARO:** Inima unei regine şi Jurnal.
**REGAL:** La răscruci de vânturi şi jurnal U. F. A.
**CAPITOL:** Manon Lescaut şi jurnal
**FEMINA:** Destry
**ARPA:** Robinson şi jurnal.
**AXA (fost Regal):** La răscruce de vânturi şi jurnal
**ROXY:** Şarpele.
[illegible] de West Point şi
**B[illegible]INŢA:** Cocoşatul dela Notre-Damme şi Ce ştii tu ce-i soacră-[illegible]
**B[illegible]IA (Fost Rialto):** Vrăjitorul din Oz şi S'au cunoscut şi s'au iubit.
**FORUM:** Vreau să-mi înşel bărbatul şi Balalaica.
**FRANKLIN:** Ultima noapte şi Oglinda vieţii
**OMNIA:** Pantera neagră Campania din Polonia şi Trupă de reviste.
**ALCAZAR (fost Rahova):** Pygmalion. Jurnal şi 3 complectări.
**AIDA:** Fetiţele au crescut şi Călăreţii destinului.
**BARCELONA:** Vin ploile şi Revista revistelor.
**CARMEN:** Femei şi Shirley salvează America.
**DICHIU:** Plăcerea nebunilor şi Maria Walewska.
**DACIA:** Sacrificiul unei femei şi Invitaţia la dans.
**DIANA:** Salvatorii Vestului; Giraltier şi artişti.
**EDISON:** Union Pacific şi Aloma.
**FLORIDA:** Ingeri cu feţe murdare şi Allo Janinne.
**GRAND:** Vestul sălbatec şi Stan şi Bran aviatori.
**ILEANA:** Casa de corecţie şi Secretul.
**IZBANDA:** Dincolo de ziduri şi Femeia care primeşte palme
**LIZIANU:** Brigada nordului, Bulu tigrul alb şi Ansamblu de revistă.
**LIA:** Sora de noapte şi Procesul Mariei Lafarge.
**LILLY (Şos. Giurgiului 3):** Razia şi Trebue să mă iubeşti.
**MILANO:** Luna de miere în Bali şi Mi-am regăsit iubirea.
**MIORIŢA:** Pygmalion şi Umbra lui Nick.
**MARCONI:** Stânca de mărgean, Nevestele şirete şi Trupă de reviste.
**MARNA:** Vorbeşte-mi de dragoste, Cei patru cavaleri şi Trupă de reviste.
**MODEL:** Doi camarazi şi Zenobia.
**NONI:** Comoara din Insula piraţilor (Operă completă).
**ODEON:** Steaua din Rio şi Suferinţele tânărului Werther.
**PARIS:** Clubul trăzniţilor şi Saltul mortal
**PACHE:** Vulpea argintie şi D-l Topper divorţează.
**PALAS BULEVARD:** Cei patru cavaleri şi Vulpea argintie.
**PELEŞ:** Mister Zero şi Copilaşul domnişoarei.
**REX:** Lanţuri sfărîmate şi Paradisul vagabonzilor.
**SAVOY:** Dragostea mea te cheamă şi D-l şi d-na detectiv
**SPLENDID:** Nanette o fată din popor şi Drum bun Mr. Lister
**TOMIS:** Primul bal şi Aventurile lui Arsene Lupin.
**TRIUMF:** Când ledinarele se stinf [illegible] fantastică
**UNIC:** Fecioara rătăcită şi Aproape de cer.
**UNIREA:** Cocoşatul dela Notre Damme şi Aur şi femei.
**VOLTA-BUZEŞTI:** La răscruce de vânturi.
**VENUS:** Dragostea mea te chiamă; Legiunea de onoare şi jurnal!
**VERGU:** N'am să te uit niciodată şi Jungla morţii.
**VICTORIA (fost Lucifer):** Beau Geste şi Miezul nopţii.
**VOLGA:** Varietè şi Parada cea mare.

# Incepând din toamna anului viitor

**(Urmare din pagina I-a)**

**terenurile vor fi construite şi piscine acoperite.**

**Ceea ce este însă mai important decât aceste „planuri şi intenţii" e că lucrările vor începe în curând şi vor continua într'un ritm atât de rapid încât la toamnă Unirea Tricolor va juca matchurile de campionat pe noul stadion.**

**Lucrările nu vor fi însă terminate până atunci, dar se va începe întâi cu construcţia terenului de football.**

**Stadionul va fi construit pentru 80 mii de spectatori.**

# Terenul TURDA va fi refăcut şi reamenajat

**Una din arenele de football din Capitală pe care le-am putea numi chiar „istorice", este terenul, bătrânul teren Turda.**

**Care astăzi se prezintă într'o stare mizerabilă. Toate eforturile din trecut ale conducătorilor de a obţine cel mai mic concurs material din partea oficialităţilor de tristă memorie, au rămas fără rezultat.**

**Astăzi însă, oficialitatea singură s'a sesizat şi prin Primăria Capitalei, mai precis prin d. av. Vică Negulescu — a decis să se înceapă lucrări pentru refacerea şi reamenajarea terenului Turda, pentru a-l reda sportului.**

**Fireşte, lucrările vor începe la primăvară.**

Dan Gavrilescu a tras... afară

Football football football football football football football

# Buletin D. N. A.

## 12+9+8+9+9, 7+8+8+8+6, 5+7+6+6+5...

## Iată cele mai eficace linii de înaintare din Divizia Națională A

*Cu etapa divizionară de Duminică, numărul matchurilor jucate s'a ridicat la 67, iar numărul goalurilor înscrise la 278. Deci o medie de 4 goaluri de match.*

*

*Dar etapa aceasta s'a caracterizat — cu o singură excepție — prin victorii nete, chiar dacă au fost obținute la 1-0.*

*In cele 6 jocuri de Duminică, învingătorii au marcat 12 goaluri, iar învinșii numai 1!...*

*Al șaselea match s'a terminat la egalitate (1-1)*

*In această etapă dealtfel, s'au marcat goaluri foarte puține: 15 numai.*

*

*Goal getterii etapei au fost* Criciotoiu — *mereu el și mereu un oborean — și* Coracu *(Universitatea), care au marcat câte două goaluri.*

*Celelalte puncte le-au înscris:*

*3 GOAL:* Iordache *(Venus),* Sonny, Dumitrescu *(Unirea Tr.),* Weisz *(F. C. Brăila,* Andreescu, Bindea, Covaci *(Ripensia),* Bărbulescu *(F. C. Craiova),* Țăranu *(„U")* Șipoș *(Rapid)* și Henegar *(Gloria).*

*

*Echipa etapei?*

*După observațiile noastre și relatările corespondenților noștri, ea s'ar prezenta astfel:*

*CRISTEA - PETRESCU, NEGRESCU, SIMATOC, ȘICLOVAN, BOTEANU - SIPOȘ, MARIAN, SONNY, HINTZ, GICĂ POPESCU.*

*Studiind clasamentul, o constatare izbește în mod special: diferența prea mare de puncte dintre leader — de o parte — și celelalte echipe — de alta.*

*Intre prima și ultima echipă este o diferență de 19 puncte; iar între Unirea Tricolor și Venus — al doilea clasat — diferența este de 6 puncte. Ceea ce în niciun campionat, până acum, nu s'a întâmplat.*

*Să fie un indiciu de scădere a nivelului echipelor noastre?*

*

*Numărul penalty-urilor nu a crescut. A rămas tot la 25, dintre care 5 au fost ratate, iar 20 transformate.*

*Clasamentul general al goalgetterilor este următorul:*

*12 GOALURI:* Criciotoiu *(Unirea Tr.).*

*9 GOALURI:* Gică Popescu *(Sp. St.),* Petea *(Venus),* Bogdan *(Rapid).*

*8 GOALURI:* Sonny *(Unirea Tr.),* Humis *(Venus),* Baratky, Auer *(Rapid),* Marcu *(Rip.),* Zsizsik *(U.D.R.).*

*7 GOALURI:* Bindea *(Rip.),* Toth *(F. C. Craiova).*

*6 GOALURI:* Iordache *(Venus),* Cociuban II *(Mica),* Ștefănescu *(Sp. St.).*

*5 GOALURI:* Țăranu IV, Medrea III *(„U"),* Chereșlădeanu *(Mica),* Beraru *(Sp St.),* Batrin *(Gloria).*

*4 GOALURI:* Lulu *(Unirea Tr.),* Sipoș *(Rapid),* Ivănescu și Iancu *(Mica),* Andreescu *(Rip.),* Dura, Pop Vasile *(UDR),* Cucula *(Gloria CRF),* Thierjung *(F. C. Craiova),* Coracu *(„U").*

*3 GOALURI:* Petrescu *(Unirea Tr.),* Ene *(Venus),* Pop Ghiță *(Mica),* Mihăilescu și Marinescu *(Sp St.),* Henegar *(Gloria),* Codreanu *(Gloria CFR),* Covaci II și Malița *(F. C. Ploești).*

*2 GOALURI:* Paraschiva și Dumitrescu *(Unirea Tr.),* Gabor și Ploeșteanu *(Venus),* Gavrilescu *(Rapid),* Covaci, Taenzer *(Rip.),* Munteanu și Micu *(UDR),* Pop și Șiclovan *(Gloria),* Bojoki și Albu *(F. C. Craiova),* Alexandrescu *(F. C. Ploești),* Kiss, Weiss, Pascalide *(F. C. Brăila).*

*1 GOAL:* Carciog, Lupaș, Fieraru *(Venus),* Tăuceanu și Marian *(Mica),* Constantinescu-Grecu *(Sp. St.),* Lazăr, Vodă, Simatoc, Cotormani, Tabacu *(Rip.),* Csipai, Pantea *(U.D.R.),* Fritz *(Gloria),* Pepelea, Szutor, Căpușan *Gloria CFR),* Nagy, Nistor, Niculescu, Szabo *(F. C. Craiova),* Pascaru, Bocșa, Dunăreanu, Marienuț și Bărbulescu *(F. C. Ploești),* Țăranu III *(„U"),* Pop Vasile, Constantin, Georgescu, Bogdan II *(F. C. Brăila).*

*In proprie poartă:* Slivăț *(Rapid),* Negrescu *(Venus),* Pintea *(Gloria),* Boroș *(„U").*

*

*In sfârșit, iată cele mai bune trei înaintări, după clasamentul goal-getterilor:*

*A:* Criciotoiu - Bogdan - Sonny - Petea - Gică Popescu *(47 goaluri).*

*B:* Bindea - Humis - Baratky - Zsizsik - Iordache *(37 goaluri).*

*C:* Beraru - Toth - Cociuban II - Ștefănescu - Batrin *(29 goaluri).*

## Vrei să fii arbitru bun?

*1. — Fii pregătit!*

*2. — Fii punctual și să ai o ținută sportivă.*

*3. — Hotărăște-te repede, dar să nu-ți pierzi capul.*

*4. — Să ai caracter și să fii imparțial.*

*5. — Ferește-te să fii nervos cu jucătorii.*

*6. — Fii pe cât posibil în apropierea mingiei, dar fără să jenezi pe jucători.*

*7. — Nu întrerupe jocul cavaleresc.*

*8. — Menține spiritul sportiv pe teren.*

*9. — Fii înțelegător, dar nu ierta nimic.*

*10. — Să fii întotdeauna camarad.*

## Recorduri oborene...

*Unirea Tricolor deține — în actualul campionat — mai multe performanțe care înseamnă tot atâtea elogii.*

*Oborenii sunt leaderi autoritari: au 22 de puncte.*

*Tot ei dețin recordul celor mai multe matchuri câștigate și al celor mai puține pierdute.*

*Goal-average-ul cel mai bun îl are tot Unirea Tricolor.*

*Și oborenilor le revine cinstea de a avea echipa cea mai în formă și mai constantă.*

*In sfârșit, un oborean deține primul loc în clasamentul goal-getterilor. Criciotoiu conduce cu 12 goaluri, urmat — la 3 goaluri diferență — de Gică Popescu (9).*

## Shoturi și bare...

*IN CADRUL diviziei naționale elveține s'au înregistrat următoarele rezultate:*

*Grenchen—St. Gall 3—0.*

*Lugano-Young Fellows 3—0.*

*Young Boys-Lausanne 2—0.*

*Servette—Chaux de Fonds 2—1.*

*Grasshoppers-Nordstern 1-1.*

*Bienna-Lucerna 2—2.*

## UNIREA TRICOLOR a dat vacanță jucătorilor...

*Incepând de ieri jucătorii Unirii Tricolor au luat vacanță.*

*In Obor se vorbește numai de „victoria" clubului.*

*Numai jucătorii nu au voe să vorbească despre football.*

*E o vacanță totală.*

## „Fără patru titulari Venus nu putea face ma mult la Timisoara..."

*Pentru mulți, înfrângerea Venusului la Timișoara a fost una din cele mai mari surprize.*

*Pentru Petre Steinbach, antrenorul clubului bucureștean, ea este un lucru normal dacă se ține seama de condițiile în care a jucat Venus.*

**„Fără patru titulari Venus nu putea spera în victorie, spunea el.**

**După plecarea lui Bodola, Iuhasz și Demetrovici, Venus nu mai poate să-și permită absența a încă patru titulari.**

**In special s'a resimțit lipsa lui Petea.**

**Și totuși. Chiar așa, puteam scoate un rezultat bun dacă nu aveam ghinion. Negrescu a fost lovit după zece minute de joc și puțin după aceasta Feraru a căzut și s'a lovit atât de greu încât s'a resimțit tot timpul jocului.**

**In plus, am primit al doilea goal cu treizeci de secunde înainte de sfârșitul reprizei. Dacă puteam relua jocul la egalitate poate scoteam alt scor.**

**In orice caz, Ripensia a meritat să câștige pentrucă a luptat așa cum de mult nu am mai văzut-o".**

# RAPID-„U" și VENUS-MICA se vor disputa în program cuplat?

## ...Sau VENUS va accepta să joace matchul la Brad?

După cum se știe, Duminică sunt programate două matchuri în Capitală:

Rapid-Universitatea.

Venus-Mica

Cum se vor disputa aceste matchuri! Și unde?

**Aseară am avut ocazia să stăm de vorbă cu unul din importanții membri ai Rapidului în legătură cu aceste partide.**

**D-sa ne-a declarat că nu este contra unui program cuplat. Din contră. Și se gândește chiar la realizarea lui, în care scop va lua contact în cursul zilei de astăzi cu conducerea Venusului.**

Pe de altă parte însă, suntem informați că Mica a propus Venusului ca matchul de Duminică să nu se mai dispute la București, ci la Brad.

Venus nu a răspuns încă, în niciun fel, pentrucă a opus unele condiții la care trebue să răspundă mai întâi Mica.

In orice caz, în cursul zilei de astăzi se va ști în mod precis cum și unde se vor disputa cele două partide.

# Duminică, Ungaria joacă cu Croația la Zagreb

## —Croații se pregătesc intens—

**GENOVA, 2 (Serviciul nostru special). — Echipa de football a Ungariei, care a jucat eri în localitate și care de aci urma să plece la Valencia, unde să înfrunte Spania, nu mai pleacă în Spania — dimpotrivă până Sâmbătă seară fuseseră evitate toate dificultățile de călătorie — pentrucă federația ungară între timp a contramandat întâlnirea.**

**In schimb echipa Ungariei va înfrunta Duminică la Zagreb, echipa Croației.**

**Lotul maghiar a părăsit astă-seară orașul nostru, urmând ca Miercuri să sosească la Venezia. După o ședere de o zi, ungurii își vor continua drumul lor spre Zagreb, unde vor sosi Joi seara.**

**CROAȚII SE PREGATESC**

**ZAGREB, 2 (Serviciul nostru special). — Matchul revanșe Croația-Ungaria care are loc Duminică 8 crt. la Zagreb suscită un interes enorm în cercurile sportive de aici și determină mari pregătiri la federație.**

**In ce privește echipa, ea nu a fost încă alcătuită, dar este sigur că ea va fi cea mai bună și că va cuprinde și pe Matosici III dela Haiduc din Split.**

## Lăpușneanu va antrena din nou pe F. C. Brăila

Litigiul dintre Lăpușneanu și F. C. Brăila s'a stins. Pe cale amicală însă. Lăpușneanu va fi din nou antrenorul clubului Brăilean.

Este, desigur, cea mai fericită soluție, pe care o putea afla.

## Suspendări exemplare la Sportul Studențesc?

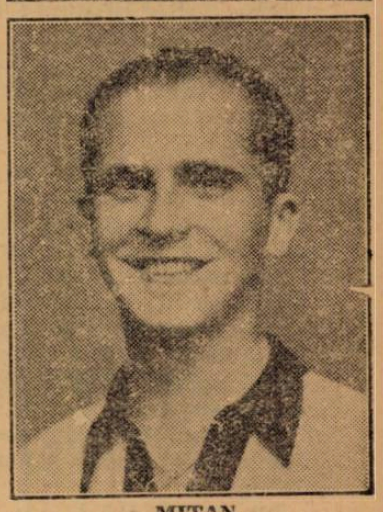

MITAN

**Sportul Studențesc nu a putut prezenta nici Duminică echipa completă. Au lipsit: Mitan, Bădulescu și Ștefănescu.**

**In ce privește primii doi, aceștia au refuzat să joace și după cum suntem informați ei vor fi suspendați exemplar de Sportul Studențesc.**

**Și ar fi de dorit...**

# HIPISM

## Mâine pe Hip. Dr. I. Pantelimon

*Reuniunea de mâine a Societăţii Hipice Române de Trap cuprinde un program pus la punct, care anticipează un reuşit spectacol.*

*Cele şapte alergări ale zilei au reuşit adeziuni numeroase şi în câteva se remarcă superioara calitate a concurenţilor.*

*Este remarcabil în acest sens premiul Transilvania în care-şi vor disputa întâietatea elemente de prim ordin cum sunt: Amilkar, Ninon, Ghid, Winsome Josedale, Iubita, Sam Worthy, etc.*

*Se impune deasemenea premiul Maramureş un handicap de real interes, care posedă preţiosul atout că aşe bazează pe calitatea totului ca şi pe numărul concurenţilor, ce se anunţă impozant.*

*In general deci, reuniunea de mâine cuprinde multe puncte bune care-i vor asigura putinţa de a rezurta un succes net.*

*Aşa cum se întâmplă la toate reuniunile din miîlocul săptămânei, caracterul ei se desprinde în favoarea elementelor de valoare moderată. Este o acţiune bine venită, deoarece ea păstrează un echilibru distinct în apanajul alergărilor noastre de trap.*

**ANTICIPARI**

PR. BANAT: Falada are o bună şansă. Dar pe pensionara lui Dobrescu nu se poate conta, o edificatoare dovadă în acest sens furnizând-o faptul că ultima oară a fost distanţată pentru mers neregulat.

Mai au şanse Pilot, dacă va accepta acest angajament, Lupoica şi Făt Frumos III. Ultimul ne-a plăcut cum s'a comportat la debut şi credem în plus că acea cursă i-a folosit.

PR. CRIŞANA: Călin concurează pe o distanţă mai potrivită aptitudinelor lui. Cu toate că a decepţionat în ultima cursă disputată, o reabilitare fi este oricând la îndemână.

Săgeata, Puşa şi Zeta sunt deasemenea concurente cu şanse verificate.

PR. ŢARA BÂRSEI: Dolly B, Baba Dochiţa, Isvor T — dacă va fi condus cu convingere — Lilia, Cartuş, Sever şi Havaiana sunt caii cu cele mai mari şanse.

Prima ne-a plăcut cum s'a comportat recent într'o campanie mult superioară, deaceia nu ne-ar surprinde să biruie.

PR. ARDEAL: Cina dacă ar merge ca în exerciţiile de dimineaţă, ar avea o bună şansă. In probele publice decepţionează continuu. In orice caz nu o socotim de neglijat.

Vom mai alege din rest pe Joker, Pan Worthy, Arama şi Chilipir.

PR. TRANSILVANIA: Winsome Josedale sau Little Orphan, care va accepta acest angajament, ni se par că întâlnesc o situaţie favorabilă.

Adversară primejdioasă este Iubita, apoi Ghid şi în sfârşit, Amilkar.

Ori cum, frumuseţea spectacolului este asigurată.

PR. ZARAND: Cui primeşte avantagii importante. S'ar putea să scape. O altă şansă dintre caii cari pleacă în primele rânduri mai are Halal.

Dvalin, cu avantajul suplimentar de 20 de metri luat prin eventuala conducere a lui Marinescu, se anunţă deasemenea o concurentă cu veleităţi.

Mai reţinem pe Garda, Nicevo şi Olga.

PR. MARAMUREŞ: Ne place cum sunt situaţi în alergare: Eol, Bruma II, Giuditta, Birlic, Kamaa şi Elly. Intre aceştia credem că se va da lupta finală. Cine va învinge este greu de afirmat înainte de a examina totul definitiv.

### CONCURENŢII PROBABILI

**Premiul BANAT**
**Condiţie (1/2) — 15.000 lei**

| | | |
|---|---|---|
| Steluţa Mea | 1700 | Corol |
| Făt Frumos III | 1700 | Crotenco |
| Mişu | 1700 | Brânzea |
| Făt Frumos II | 1700 | Vârlar |
| As Worthy | 1720 | T. Popa |
| Chiabur | 1720 | Gaidaev |
| Repoş | 1720 | 0 |
| Sever | 1740 | 0 |
| Chioc | 1740 | 0 |
| Baba Dochiţa | 1760 | 0 |
| Falada | 1760 | Dobrescu |
| Vardar | 1780 | Seliuc |
| Cartuş | 1800 | 0 |
| Pilot | 1820 | Cercasov |
| Lupoaica | 1840 | Szabo |
| Lector | 1840 | 0 |
| Aron | 1860 | Gram |
| Veturia | 1860 | 0 |
| Havalana | 1860 | 0 |
| Hotin | 1900 | 0 |

**Premiul CRIŞANA**
**Condiţie (1/1) — 18.000 lei**

| | | |
|---|---|---|
| Lucifery | 2100 | Vârlar |
| Dolly B. | 2100 | 0 |
| Fusta II | 2140 | 0 |
| Cina | 2160 | 0 |
| Călin | 2180 | Cercasov |
| Bistricioara | 2180 | Ghinea |
| Princesse Axte | 2180 | Corol |
| Puşa | 2180 | Pavlic |
| Grozava | 2200 | 0 |
| Bandit II | 2220 | 0 |
| Săgeata | 2220 | V. A-sky |
| Helen Halpin | 2220 | 0 |
| Zeta | 2240 | Dobrescu |
| Biella | 2260 | 0 |
| Amy Scotland | 2280 | Szabo |
| Santuţa | 2280 | Crainic |
| Elly | 2300 | 0 |
| Dexter Hanover | 2300 | 0 |

**Premiul TARA BÂRSEI**
**Handicap — 15.000 lei**

| | | |
|---|---|---|
| Peggy Worthy | 1700 | 0 |
| Domnia | 1700 | D Botea |
| Lucky Boy | 1700 | K-nitky |
| Cimbric | 1700 | I. Mike |
| Bim | 1720 | ? |
| Sever | 1720 | A. Bota |
| Zanova | 1720 | Tassopol |
| Dolly B. | 1720 | Gaidaev |
| Prinţ Worthy | 1740 | 0 |
| Baba Dochiţa | 1740 | Ghinea |
| Victoria | 1740 | Corol |
| Isvor T. | 1760 | I. Russu |
| Ciuleandra | 1780 | Podoleacov |
| Ciurus | 1780 | ? |
| Lilia | 1780 | Drăgotescu |
| Iarba | 1780 | Lucan |
| Talisman | 1800 | Pavlic |
| Năluca | 1800 | Crainic |
| Cartuş | 1820 | Crotenco |
| Victor | 1820 | 0 |
| Pădureţ II | 1820 | 0 |
| Havaiana | 1840 | V. A-sky |
| Chilipir | 1840 | 0 |

**Premiul ARDEAL**
**Handicap — 15.000 lei**

| | | |
|---|---|---|
| Ciuleandra | 2100 | 0 |
| Lilia | 2100 | 0 |
| Oborean | 2120 | ? |
| Gen. Worthy | 2120 | Crotenco |
| Cina | 2120 | Tassopol |
| Cartuş | 2120 | 0 |
| Dudu Gordan | 2140 | Gaidaev |
| Fusta II | 2140 | 0 |
| Veturia | 2140 | 0 |
| Chilipir | 2140 | Brallowsky |
| Sultana | 2160 | Zabelin |
| Pan Worthy | 2160 | Pavlic |
| Tais | 2160 | Voronin |
| Harry Boy | 2160 | Crainic |
| Rozina | 2160 | Ghinea |
| Joker | 2160 | D-trescu |
| Elena | 2180 | Gram |
| Hollo | 2180 | Dobrescu |
| Aluniş | 2200 | 0 |
| Livada | 2200 | Toderaş |
| Arama | 2220 | Grăjdănescu |

**Premiul TRANSILVANIA**
**Condiţie (1/20) — 24.000 lei**

| | | |
|---|---|---|
| Sam Worthy | 1720 | Corol |
| Katy Caid | 1720 | 0 |
| Havana | 1720 | 0 |
| Winsome Jos. | 1720 | Cercasov |
| Iubita | 1720 | Drăgotescu |
| Hanibal II | 1740 | Gaidaev |
| Ghid | 1740 | V. A-sky |
| Vnet | 1740 | 0 |
| Little Orphan | 1740 | 0 |
| Amilkar | 1780 | Grăjdănescu |
| Ninon | 1780 | Pavlic |
| Gondolaţ II | 1820 | 0 |

**Premiul ZARAND**
**Performanţă — 15.000 lei**

| | | |
|---|---|---|
| Ropot | 2100 | Crotenco |
| Lut | 2100 | Gaidaev |
| Dolly B. | 2100 | 0 |
| Falada | 2100 | 0 |
| Zanoza | 2120 | 0 |
| Victoria | 2120 | 0 |
| Halal | 2120 | Grăjdănescu |
| Uria | 2140 | Zabelin |
| Lector | 2140 | Dobrescu |
| Isvor T | 2160 | 0 |
| Olga | 2180 | Crainic |
| Cartuş | 2200 | 0 |
| Victor | 2200 | Corol |
| Ikar | 2200 | Pavlic |
| Dvalin | 2200 | Marinescu |
| Chilipir | 2200 | 0 |
| Zubr II | 2200 | V A-sky |
| Garda | 2220 | Szabo |
| Nicevo | 2220 | Cercasov |

**Premiul MARAMUREŞ**
**Handicap — 18.000 lei**

| | | |
|---|---|---|
| Hollo | 1700 | 0 |
| Zvon | 1720 | Tassopol |
| Dolly Worthy | 1720 | 0 |
| Peter Gordon | 1720 | 0 |
| Busuloc | 1720 | Teofil |
| Bandit II | 1720 | 0 |
| Isabela | 1720 | Brallowsky |
| Eol | 1720 | Dobrescu |
| Bruma II | 1740 | Lucan |
| Sonia Worthy | 1740 | 0 |
| Floare | 1740 | 0 |
| Giuditta | 1740 | Szabo |
| Voinţa | 1740 | Gaidaev |
| Birlia | 1740 | Crotenco |
| King Worthy | 1740 | 0 |
| Torent | 1760 | Crainic |
| Champion jr | 1760 | Ghinea |
| Adda Worthy | 1760 | Corol |
| Kamaa | 1760 | Drăgotescu |
| Titan | 1760 | I. Bordei |
| Elly | 1760 | Pavlic |
| Vuci | 1780 | 0 |

## Clasamentul conducătorilor
### — Dela 1 Septembrie 1940 —

Ultimele două reuniuni au fost net favorabile lui Cercasov care a isbutit să ia un avans apreciabil asupra lui Pavlic, avantaj din care credem că va rămâne în primul loc până la sfârşitul anului.

Iată noul aspect al clasamentului, după rezultatele reuniunei de Duminică.

| | |
|---|---|
| N. Cercasov | 31 |
| M. Pavlic | 26 |
| D. Dobrescu | 16 |
| V. Andreyewsky | 15 |
| T. Tassopol | 14 |
| I Szabo | 13 |
| Gh. Ghinea | 11 |
| N. Gaidaev | 11 |
| G. Crainic | 8 |
| L. Grünwald | 8 |
| T. Marcu | 6 |
| S. Corol | 5 |
| G. Gram | 5 |
| B. Grăjdănescu | 4 |
| A. Brallowsky | 4 |
| T. Drăgotescu | 3 |
| I. Zabelin | 3 |
| I. Marinescu | 2 |
| I. Crotenco | 2 |
| E. Fischer | 2 |
| I. Bordei | 2 |
| A. Podoleacov | 2 |
| D-ra Christodorescu | 1 |
| A. Bota | 1 |
| I. Russu | 1 |
| I. Nuţu | 1 |
| N. Butan | 1 |
| V. Lucan | 1 |

## Activitatea hipică din Germania

### Marie Dear a câştigat Cupa Hindenburg

La Ruhleben săptămâna trecută s'a desfăşurat o importantă reuniune. In centrul programului s'a aflat Cupa Hindenburg (15.000 de mărci, 2800 m.) rezervată trăpaşilor de valoare. Rezultatul pe scurt l-am publicat în numărul trecut al ziarului nostru. Revenim azi cu amănunte.

Cursa a fost disputată de câteva din vedetele trapului german.

Lupta pentru victorie a fost dârză între Marie Dear şi outsidera Cordoba. Finalmente pensionara lui Ch. Mills a învins cu un cap.

Al doilea favorit al probei, Aribert a terminat al patrulea, fără să conteze însă în lupta finală.

Alergarea a fost condusă de Niobe urmată de Rotbant, Meine Sonne şi Aribert. Marie Dear era în urma lor. Marie Dear îşi ameliorează treptat situaţia. Intre timp în rândurile din faţă intră Cordoba. In ocol, Marie Dear şi Cordoba trec de Niobe. Marie Dear câştigă pe linia dreaptă.

Iată rezultatul complet:

| | | |
|---|---|---|
| 1 | Marie Dear | 2880 Ch. Mills |
| 2 | Cordoba | 2880 O. Pfeffenbach |
| 3 | Niobe | 2820 Th. Reiter |
| 4 | Aribert | 2840 J. Frömming |
| 5 | Meine Sonne | 2840 J. Spiess |
| 6 | Rothaut | 2820 G. Dalles jr. |
| 7 | Wilmar | 2880 A. Blanke |

Câştigat: Cap, 2 lungimi.

Marie Dear din Walter Dear şi Marie Watts aparţine d-nei E. Hellmann şi este antrenată de fraţii Mills.

Marie Dear şi Cordoba au parcurs kilometrul în 1.26,3.

Cota: 29; 17, 24 pentru 10.

*

In aceeaş zi s'a disputat Preis von Masuren, o alergare mult gustată de public care a comportat două reprize.

Prima repriză a revenit uşor lepei Elsemaus după o cursă din cap în cap.

In a doua repriză, victoria a revenit lui Blitzlicht urmat de Dora Cord şi Mauerblümchen.

| | | |
|---|---|---|
| 1 | Elsemaus | 2100 F. Schmidt |
| 2 | Faktotum | 2120 F. Brandt |
| 3 | Peter Paios | 2100 M. Janzo |
| 4 | Eckener | 2100 K. Kühne |
| 5 | Cello | 2100 K. Kohlmann |
| 6 | Berta Margret | 2080 H. Matschke |
| 7 | Sonax | 2140 W. Schröder |
| 8 | Adhel | 2140 Miethe |
| 9 | Alexander | 2100 O. Wiskamp |
| 10 | Krone | 2120 Krüger |
| 11 | Reiter | 2160 Bork |
| 12 | Mister Ford | 2120 F. Schrefeld |
| 13 | Lari Watts | 2120 W. Kurtis |
| 12 | Maiwein | 2120 R. Zachow |
| 13 | Moldau | 2160 G.Sokol |

Câştigat: 1 lungime, cap.

Elsemaus (Signal şi Harsa Archdale) este antrenată de Heitman şi aparţine d-lui F. Schmidt.

Cota: 63; 19, 17, 19 pentru 10.

**REPRIZA II-a**

| | | |
|---|---|---|
| 1 | Blitzlicht | 2100 E. Berk |
| 2 | Dora Cord | 2140 H. Guth |
| 3 | Mauerblümch | 2160 Neubauer |
| 4 | Consul | 2100 Weber |
| 5 | Karina | 2100 W. Bauer |
| 6 | Elchkätzchen | 2140 Heese |
| 7 | Dacit | 2120 H. Kammler |
| 8 | Beiling | 2100 G. Leschien |
| 9 | Rienz | 2120 R. Ebeling jr. |
| 10 | Hannes | 2120 Alfr. Japke |
| 10 | Teerose | 2140 W. Adem |
| 0 | Hellas | 2080 W. Holz |
| 0 | Norma Todd | 2060 R. Funda |

Câştigat: 1, ¾ lungime.

Blitzlicht (Guardian Trust şi Blonde Lady) aparţine d-lui E. Perk şi este antrenat de K. Schlingmann.

Cota: 61; 17, 17, 29 pentru 10.

Alergarea aceasta a fost rezervată conducătorilor amatori.

Proba semivedetă a zilei a fost Gedenk Rennen (6000 de mărci, 2100 m.).

Cristinchen, parcurgând kilometrul în 1.27,6 a dispus după o cursă din cap în cap de Differenz şi Aria.

Iată şi rezultatul:

| | | |
|---|---|---|
| 1 | Christinchen | 2060 J. Frömming |
| 2 | Differenz | 2120 Ch. Mills |
| 3 | Aria | 2100 W. Rahkob |
| 4 | Evchen | 2100 Ph. Schlingmann |
| 5 | Irrlehre | 2080 W. Welder jr. |
| 6 | von Elmshurn | 2100 J. Kaupper |
| 7 | Kampfgeselt | 2100 A. v. d. Beek |
| 8 | Gut Pol | 2120 G. Jauss jr. |

Câştigat: cap, cap.

Cota: 26; 15, 21, 28 pentru 10.

Christinchen (Britton şi Christine) este proprietatea d-lui M. Feller şi este antrenată de Frömming şi Schmidt.

*

Alergarea principală a unei reuniuni disputată zilele trecute la Leipzig a fost Preisdes Reichsverbandes Zugellassener Buchmacher Deutschlands (5000 de mărci, 2000 de metri). Condé, favoritul probei, un fiu al lui Lampos cu City a repurtat o victorie facilă. El a întrecut comod pe Nobelpreis şi Leprun.

Rezultatul este următorul:

| | | |
|---|---|---|
| 1 | Condé | 57 P. Lewicki |
| 2 | Nobelpreis | 57½ J. Starosta |
| 3 | Leprun | 58 O. Schmidt |
| 4 | Dolma Bagtsel | 51½ E. Huguenin |
| 5 | Tamaran | 57½ W. Lützmann |
| 6 | Eiger | 57½ H. Bermdt |
| 7 | Atis | 61½ H. Zehmisch |
| 8 | Inshallah | 48 H. Fritzsche |

Câştigat: 3, 1, ¾, ½ lungime.

Cota: 29; 16, 30, 16 pentru 10.

Condé din Lampos şi City aparţine d-nei von Borcke şi este antrenat de J. Weller.

*

La Düsseldorff s'a fugit Luna trecută Curt v. Berghes Rennen.

Purpur, un armăsar de trei ani din Ferro şi Perlgrau a plecat mare favorit şi a corespuns încrederei acordate, câştigând net.

Dupe mai jos rezultatul:

| | | |
|---|---|---|
| 1 | Purpur | 56 P. Schönfeich |
| 2 | Marienfeig | 51 H. Wenzel |
| 3 | Fly Lady | 46 R. Szimonek |
| 4 | Orotava | 46 E. Wermann |
| 5 | Dukaten | 46½ K. Buge |
| 6 | Thamano | 57½ M. Schmidt |

Câştigat: 1½, 6, 2, 1 lungime.

Cota: 17; 12, 18 pentru 10.

Purpur aparţine d-lui Dörnenburg şi este antrenat de E. Wenzel.

## Biribi, Bokbul, Teleferique şi Polarstern
### cumpăraţi de Germania
### Importanţa acordată hipismului de Marele Reich

Nu odată am avut ocaziunea să ne ocupăm în termeni elogioşi de importanţa care se acordă hipismului în Marele Reich. Apreciind utilitatea acestui sport în economia naţională, germanii au purces la o serie de măsuri de natură să accentueze înflorirea alergărilor de pur sânge.

Se ştie că Antonym, Brantôme, Pharis, Eclair au Chocolat şi Mirza II au fost cumpăraţi de Marele Reich. In dorinţa de a se continua opera de definitivă consolidare a cursel-or de cai, Germania a mai făcut recent patru achiziţiuni de mare valoare. Şi anume a cumpărat pe BIRIBI, BOKBUL, TELEFERIQUE şi POLARSTERN.

Valoarea acestora este cunoscută. Totuş în câteva rânduri vom face mai jos o sumară prezentare a lor.

**BIRIBI**

Este în vârstă de 17 ani şi prezintă un palmares impresionant şi o aleasă origină. Printre alte probe, a câştigat la Paris şi premiul Arcului de Triumf. Este un fiu al consacratului Rabelais cu La Bidouffe. Pedigreul lui conţine nume de adevărate ilustraţiuni ale hipismului mondial, precum Czardas, mama Semendriei. St-Simon.

**BOKBUL**

Bokbul a fost unul din cei mai buni fondişti ai turfului francez. A fost victorios în premiul Maximum pe 4500 de metri dispunând de Edgard Gilois; în premiul Rainbow pe 5000 metri şi apoi în premiul Maximum pe 4500 metri.

După aceia el mai triumfat de cinci ori, ultima victorie repurtând-o în premiul Gladiator, pe 6200 metri.

**TELEFERIQUE**

Teleferique s'a distins şi el pe turf printr'o carieră frumoasă.

La doi ani, după ce a câştigat două probe pe turful dela Maison Laffitte şi-a adjudecat premiul Bienal Criterium iar apoi, Marele Criterium asupra lui Enu Fraude şi Victrix.

La trei ani a mai obţinut trei victorii, dar în urma unui accident suferit, a fost trimis la herghelia de reproducător.

**POLARSTERN**

Polarsten a debutat ca doi ani în premiul Cabourg. Repurtând o birui- ţă uşoară şi-a câştigat încrederea anturajului, care-l socotise pânâ atunci ca fiind încă verde şi decisese chiar să nu mai fie alergat la trei ani.

El a mai fost trimis odată la start în premiul des Chenes, în care a terminat deasemenea biruitor, dispunând de Chasse Neige şi alţi opt concurenţi.

La trei ani a cucerit numai două victorii din cele şase angajamente avute.

A dispus de englezul Pearweed în premiul Jockey Club şi de iapa italiană Nicophona în marele premiu dela Deauville.

In sfârşit, la patru ani a fugit de trei ori, plasându-se în toate alergările la locul al treilea.

## Informaţii

● RECAMIER, proprie soră cu Cabala campionul turfului maghiar care a concurat şi în Braune Band von Deutschland va fi propusă pentru cumpărare Jockey Clubului.

Recamier prezintă alese curente de sânge şi desigur că la creşcătorie va aduce un serios aport ameliorărei producţiei indigene.

● JOCKEY CLUBUL a acordat o primă de 10.000 lei lui Simon, băiatul de grajd care a câştigat primele 10 curse în anul curent şi lui E. Gabor, antrenorul care l-a format.

● **COMITETUL JOCKEY CLUBLUI va ţine Joi şedinţă. Se vor discuta cu această ocaziune importante chestiuni.**

● CHESTIUNEA aprovizionărei cu furaje după cum am anunţat, a fost rezolvată favorabil de Jockey Club. Antrenorii cari au nevoe de furaje trebue să anunţe cantităţile de cari au nevoe.

● HPODROMULUI BANEASA i se va face în curând toaleta de iarnă.

● TALALKA şi-a încheiat cariera de curse. A fost trimisă la Târgşor.

● CEAHLĂU, yearling din Blue Boy şi Celine a reluat dresajul.

● BUBUREL şi PRINŢ ALLEMBY au fost cumpăraţi de d. Gr. Teodorescu dela d. Georgescu.

● FLORENCE şi FLANDRA propuse pentru vânzare Direcţiunei remontei, au fost refuzate, deoarece suferă de scoici.

● DUPA cum am anunţat, Direcţiunea remontei a făcut o serie de achiziţiuni de pur sângi.

Iată materialul cavalin cumpărat.

*Bucuria Mea*, iapă de trei ani murgă din Ghiaur şi Bona Ventura.

*Balyhoo*, iapă de patru ani din Nuntaş şi Benedictine.

*Capriole* iapă de trei ani din Prince D'Orange II şi Tripole.

*Fanatic*, armăsar de trei ani din Prince D'Orange II şi Fănişoara.

*Miami*, iapă de trei ani din Nuntaş şi Ma Belle.

*Princesse Trix*, iapă de doi ani din Prince D'Orange II şi Tripole.

*Schela*, iapă de doi ani din Satrap şi Slesley Queen.

*Tudora*, iapă de trei ani, din Ghiaur şi Tallos.

*Zefir*, armăsar de trei ani din Frunziş şi Dolly II.

Fanatic a fost plătit cu 30.000 lei.

Restul cu câte 20.000 lei. Iepele vor fi utilizate ca reproducătoare pentru pur sângi, iar armăsarii pentru şea.

● DECLARAREA partanţilor pentru reuniunea de mâine se face azi până la ora 10.

● REGULAMENTUL parâului austriac la trap va fi modificat în sensul că pariorul va fi obligat să controleze singur băgarea în urnă a originalului buletinului.

In caz de câştig, dacă originalul nu se găseşte în urnă, buletinul este declarat nul.

## Alergările de trap
### Hip. Dr. Pantelimon; Ziua 25-a
### Vineri 6 Decembrie
### — PROGRAM DEFINITIV —

**Premiul FRASQUITA**
**Condiţie (1/5) — 18.000 lei**

2100 Luciferry
2120 Dreapta
2140 Comtesse Worthy
2160 Iarba, Fusta II
2180 Călin, Sulfina, Ikar
2200 Rozina, Bistricioara
2240 Răsura
2260 Birlic

**Premiul ESPOIR**
**Condiţie (1/2) — 18.000 lei**

2100 Barcarola
2120 Sever
2140 Cartuş, Pilot
2160 Aron
2180 Garofiţa, Habar, Hotin, Chilipir
2220 Titan, Allah, Cobza
2240 Arama

**Premiul SYLVIA**
**Record — 18.000 lei**

1700 Giovinezza II, Nineta
1720 Sulfina, Glonţ
1740 Elena, Aluniş, Peter Gordon, Floare, Paj Axtell, Ulia, Bandit II, Allah, Eol.
1760 Bruma II, Voinţa, Extra, Spic, Helen Halpin
1780 Natasa, Dexter Hanover

**Premiul HAMILTON**
**Handicap — 15.000 lei**

2100 Uria
2140 Ciuleandra, Lilia, Iarba
2160 Năluca, Odessa
2180 General Worthy, Cina, Victor, Pădureţ II, Dvalin, Chilipir
2200 Fusta II, Garda, Chilipir
2220 Nicevo
2240 Glonţ

**Premiul FANTOM**
**Handicap — 15.000 lei**

1700 Luciferry, Crisantema, Steluţa Mea, Peggy Worthy, Mişu, Domnia, Suveran, Făt Frumos II, Repoţ, Chiot, Lucky Boy, Cimbric
1720 Bim
1740 Sever, Zanoza, Dolly B
1760 Prinţ Worthy, Baba Dochiţa, Vito, Victoria, Halal
1780 Isvor T
1800 Iarba, Miss Texas
1820 Zmeura

**Premiul SF. NICOLAE**
**Condiţie — 21.000 lei**

2140 Viitor, Zeta, Busuloc, Geisha
2160 Kty Caid, Champion jr, Dorka, Benedek.
2180 Tempo D, Havana, Winsome Jos. Spic, Margaret T.
2200 Latin, Gruia
2260 Gondolat II

**Premiul G. IOSKA**
**Handicap — 18.000 lei**

1700 Pan Worthy, Giovinezza II, Joker, Luminiţa
1720 Elena, Hollo, Glonţ
1740 Zvon, Dolly Worthy, Aluniş, Busuloc, Sulfina, Grozava
1760 Bruma II, Peter Gordon, Benito H. P., Ciclop, Sonia Worthy, Floare, Voinţa, Isabela
1780 Paj Axtell, Giuditta, King Worthy
1800 Zeta, Kamaa, Titan

## Dela plecare la sosire

**CAI IN FORMA: Nineta, Victor, Garofiţa, Margaret T, Ghid, Diadia Lul, Chilipir, Bistricioara, Lilia, Pan Worthy, Santuţa, Rozina, Eol, Eftin, Szeged, Gruia, Gaby M, Jarvis, Helen Halpin, Tava, Peter Gordon şi Ulis**

**DE URMARIT: Champion jr., Luminiţa, Puşa, Spic şi Bruma II**

● *NINETA avea o şansă detaşată. Victoria obţinută nu prezintă deci semnificaţie, decât prin faptul că o arată a fi în bună formă.*

● *VICTOR a înscris o performanţă foarte bună. Pensionarul lui Corol beneficiază de o condiţie maximă.*

● *GAROFIŢA s'a apărat onorabil în comparaţie cu minuscula şansă ce avea. Şi ea se află foarte bine.*

● *ODESSA a infirmat buna impresie ce o lăsase într'o probă precedentă. Şansă nu avea dar se cuvenea să facă o altă figură.*

● *VETURIA a alergat şi ea foarte modest. Probabil că s'a resimţit dupe urma deselor eforturi la care a fost supusă în ultimul timp.*

● *MIŞU cu greu va deveni cal de curse. Este complet lipsit de calitate.*

● *ADAM a reintrat la nivelul modestei lui valori. Singurul divertisment l-a produs prin mersul neregulat depe urma căruia a fost distanţat.*

● *MARGARET T a obţinut o victorie confortabilă, arătând că şi-a revenit la o condiţie acceptabilă. Cum va beneficia de condiţii uşoare este de aşteptat să mai obţină câteva victorii înainte de a-şi încheia definitiv cariera de curse.*

● *GHID se menţine într'o formă bună. Normal însă nu putea emite pretenţii de victorie la 40 de metri de Margaret T.*

● *ANNY WORTHY îşi apără satisfăcător şansele. Nu mai este însă performera din trecut şi credem că trecerea la herghelie i-ar folosi mult.*

● *AMILKAR nu mai poate fi un concurent redutabil, cu dublul rol ce i se cere: acela de reproducător şi de alergător.*

*La vârsta lui ar trebui să îi se încredinţeze numai primul rol.*

● *BENEDEK a concurat acceptabil. Deţine o condiţie bună.*

● *FLYING n'a arătat mare lucru, dar s'ar putea să figureze în curând mult mai bine.*

● *SAM VORTHY a reintrat obscur.*

● *TORENT a fugit cu mult sub valoare. O performanţă prea modestă pentru a o socoti exactă.*

● *DIADIA LUL n'avea şansă după ultimele lui performante. Probabil însă că s'a acomodat cel mai bine cu condiţiunile atmosferice de Duminică.*

*Atunci când se întrebuinţează, pensionarul lui Szabo arată multe lucruri frumoase.*

● *ELENA a alergat foarte bine. Se împacă în plus foarte mult cu conducerea lui Gram.*

● *ZETA nu s'a acomodat cu un timp atât de vitreg, ca acel de Duminică. Comportarea ei este satisfăcătoare totuşi.*

● *CHAMPION JR nu şi-a făcut cazu. Nu putem concepe — într'o alergare normală — ca fiul lui Champion să alerge atât de prost după ce în prealabil făcuse dovada unei bune condiţii.*

*Deaceia, vom renunţa la modesta lui comportare de Duminică şi-l trecem în categoria cailor de urmărit.*

● *CHILIPIR figurase cu regularitate în ultimele curse disputate, aşa că merita să obţină satisfacţia acestor eforturi.*

*Fiul lui H. P. a dovedit totodată că este înzestrat cu frumoase calităţi şi s'ar putea să devină mult mai util ca înainte.*

● *BISTRICIOARA s'a dovedit ghinionistă. A pierdut de justeţe, după ce condusese mult timp plutonul, în ciuda handicapului ce-l suporta. La finish însă s'a stins ca de obiceiu. Pe o vreme bună, credem că n'ar mai fi pierdut.*

● *LILIA a mişcat. Recordul înscris o arată a fi în progres de formă.*

● *COMTESSE WORTHY este în mic regres de formă şi cu ghinionul ce-l are, a ajuns să nu mai spere decât în locurile de plasă.*

● *PAN WORTHY se găseşte în bună condiţie şi merită a fi urmărit în viitoarele lui ieşiri.*

● *LUMINIŢA n'avea şansă, dar s'a comportat totuşi mulţumitor. Se află în condiţie acceptabilă.*

● *IKAR şi-a anihilat şansele prin galopurile date.*

● *CĂLIN s'a comportat obscur. Dealtfel niciodată n'a arătat valori regulate. In aturi condiţiuni se poate scoate din partea lui oricând o reabilitare.*

● *URGANDA avea o situaţie bună în momentul când a galopat.*

● *JOKER a confirmat cele scrise de noi că se găseşte în accentuat declin de când a părăsit antrenamentul lui Szabo.*

*Nu-i vorbă că şi Marinescu l-a condus Duminică foarte prost.*

● *SANTUŢA a concurat sub aspectul unei forme impecabile. Avea o bună şansă, dar afirmaţia de mai sus o facem prin prizma acţiunei arătate de fiica lui Ostap.*

● *ROZINA a fugit bine, dar a avut neşansa — pronunţata ei neşansă — de a întâlni o adversară în formă excelentă.*

● *EOL a dovedit că deţine o bună condiţie. Pe 1700 de metri va figura mult mai bine.*

● *CINA vrea cu ori ce chip să ne convingă că nu se întrebuinţează în probele publice. La rândul nostru ne vom încăpăţâna s'o socotim în bună formă şi evident, de urmărit.*

● *PUŞA a galopat excesiv. minică şi-l trecem în categoria cailor de urmărit.*

● *CHILIPIR figurase cu regularitate în ultimele curse disputate, aşa că merita să obţină satisfacţia acestor eforturi.*

*Fiul lui H. P. a dovedit totodată că este înzestrat cu frumoase calităţi şi s'ar putea să devină mult mai util ca înainte.*

● *BISTRICIOARA s'a dovedit ghinionistă. A pierdut de justeţe, după ce condusese mult timp plutonul, în ciuda handicapului ce-l suporta. La finish însă s'a stins ca de obiceiu. Pe o vreme bună, credem că n'ar mai fi pierdut.*

● *LILIA a mişcat. Recordul înscris o arată a fi în progres de formă.*

● *COMTESSE WORTHY este în mic regres de formă şi cu ghinionul ce-l are, a ajuns să nu mai spere decât în locurile de plasă.*

● *PAN WORTHY se găseşte în bună condiţie şi merită a fi urmărit în viitoarele lui ieşiri.*

● *GONDOLAT II, vezi la capitolul Amilkar!*

● *GLADIATOR II a fugit mai slab decât ne aşteptam. Poate că şi-a eşit din condiţie.*

● *JARVIS se găseşte într'o situaţie foarte grea. Victoria ei este deci cu atât mai meritoasă. Fiica lui Spencer se află acum la valoarea sa cea mai bună*

● *LATIN a concurat slab. Ne aşteptam — indiferent de rezultat — la o acţiune mai clară din partea lui. Pe ultima sută de metri a fugit într'un trap cu foarte multă aproximaţie, acceptabil.*

*JOLY a fost handicapată de un timp ca acel de Duminică. Iapă delicată, ar trebui să fie scutită de activitate atât de repetată în sezonul actual.*

● *SPIC concura într'o companie net superioară. Totuşi a înscris un cronometraj remarcabil. Deţinând o foarte bună condiţie, este de urmărit în loturile lui.*

● *PAJ AXTELL nu şi-a regăsit încă valoarea cea mai bună.*

● *KAMAA a fugit modest în comparaţie cu o performanţă precedentă.*

● *HELEN HALPIN beneficia de o condiţie maximă, după cum o atesta şi performanţele ei precedente. Deşi misiunea ei era dificilă s'a achitat de ea nesperat de bine*

● *ULIS lovit de Helen Halpin, a fost silit să dea un lung galop, care l-a trimis în coada plutonului.*

● *HOTIN va fi redutabil în condiţii mai uşoare.*

## Clasamentul călăreţilor

| | | | |
|---|---|---|---|
| N. Ilinca | 47 | I. Nicodim | 3 |
| A. Cucu | 41 | V. Hujuleag | 3 |
| R. Vincent | 41 | C. Logofătu | 3 |
| I. Oprescu | 33 | G. Enescu | 3 |
| J. Gill | 32 | I. Hujuleag | 3 |
| R. Cristea | 25 | G. Horvath | 3 |
| I. Tasim | 20 | C. Urdăreanu | 3 |
| N. Florescu | 19 | Ed. Gill | 3 |
| M. Mullot | 17 | I. Tănase | 2 |
| Gr. Crişan | 13 | I. Pârvulescu | 2 |
| D. Papadopulos | 9 | P. I. Cucu | 2 |
| St. Simon | 8 | V. Durnea | 2 |
| St. Iosza | 6 | I. Ionescu | 2 |
| I. Greea | 5 | I. Santi | 2 |

# ATLETISM

## După CAMPIONATUL NAŢIONAL de CROSS-COUNTRY

O întâmplare nenorocită — vor spune unii — a făcut ca Naţionalul să nu se termine în plin succes.

Aceasta ar fi o scuză, dar prea puţin plauzibilă şi care în nici un caz nu ar avea darul să reabiliteze o competiţie care prin trecutul şi importanţa ei avea tot dreptul să nu fie expusă nici unei critici.

Incidentul Dinu Cristea, care vine după accidentul de anul trecut şi întâmplarea desigur nedorită de ziimeni din 1938, constitue o dovadă că nu este vorba de o simplă întâmplare ci mai de grabă se poate vorbi de:

a) un viciu în organizare ;

b) uşurinţa cu care chiar bunii alergători se pregătesc şi concurează ;

c) concepţia falsă despre sport pe care o au unii dintre superterii fanatici ai cluburilor noastre

Intr'adevăr, Naţionalul de acum două zile, cu unele părţi frumoase dar şi cu altele care puteau să lipsească, ne oferă prilejul ca acum când se încearcă a se rupe cu trecutul şi mai ales cu vechea concepţie de lucru, să constatăm cari au fost punctele slabe şi să încercăm să le înlăturăm cel puţin în viitor.

ORGANIZAREA

Scriam într'un număr trecut că în general, crossul nu cere o organizare prea complicată.

Afirmaţia rămâne valabilă chiar după cele întâmplate la recentul Naţional, dacă vom compara cerinţele unei reuniuni atletice pe pistă cu nevoile unui cross, fie el chiar un Campionat Naţional.

Aceasta nu înseamnă însă că organizarea tehnică a unei întreceri pe teren variat poate fi bagatelizată.

Din nenorocire, oficialităţile noastre şi-au imaginat că este suficient să alegi un traseu şi să fixezi câteva posturi pentru a crede că totul este pus la punct.

Greşită concepţie, mai ales dacă ţinem seama ca terenul nu mai permite astăzi să se organizeze în Capitală crossuri fără riscuri şi mai ales crossuri în accepţia adevărată a cuvântului.

Nu vrem să acuzăm pe nimeni pentrucă ieri ca şi în trecut s'a lucrat cu mult entuziasm, cu multă râvnă şi desinteresat.

Ceeace vrem să remarcăm însă este faptul că în ce priveşte organizarea tehnică împrejurările cer ca de astăzi înainte crossurile să fie organizate cu toată atenţia, pentrucă este păcat ca o competiţie de caracterul Naţionalului să nu poată obţine succesul pe care-l merită.

Incercând să lămurim lipsurile crossului nostru, şi fără să vrem a motiva cele întâmplate Duminică, suntem obligaţi să recunoaştem că o parte din vină o poartă şi alergătorii noştri.

Dar despre aceasta în numărul viitor.

**Camor.**

## Interesantă şedinţă a VENUSULUI

### Ateţii vor da un ceai în cursul lunei Decembrie

In şedinţa unui club atletic, se pot trage concluziile activităţii săptămânale şi se fac proectele de viitor ale clubului. In acelaş timp, aci se pot lega prietenii şi se pot cunoaşte atleţii.

In şedinţa de aseară a atleţilor Venusişti s'au făcut observaţii asupra ultimelor antrenamente si s'au luat hotăriri foarte interesante

S'a cetit comunicatul directoratului privitor la transferări.

Vineri dimineaţă se va alerga un cross cu toţi atleţii clubului pe următorul traseu: Plecarea dela Hipodrom — apoi Şos. Buc.-Târgoviste — coteşte la dreapta prin arătură pe marginea lacului Herăstrău — pela Dor de Ducă şi întoarcerea pe acelaş traseu.

S'au luat hotăriri în ce priveşte secţia feminină, care va fi pusă sub conducerea unei profesoare de gimnastică

Pentru şedinţa viitoare, toţi, atleţi şi atlete, trebue să aducă fişa cu performanţe şi să prezinte echipamentul pentru o verificare totală.

Cea mai interesantă „performanţă" a serii a fost fixarea unui ceai, probabil la 14 Decembrie, la care vor participa — se speră — toţi membrii clubului.

## D. Herseni,

### secretarul general al M. Ed. Naţionale, a aprobat ca toate sălile de gimnastică să fie puse la dispoziţia cluburilor atletice din Capitală

**In urma demersurilor făcute pe lângă Ministerul Educaţiei Naţionale, de a se pune la dispoziţia cluburilor atletice din Capitală pe tot timpul iernii sălile de gimnastică ale liceelor, s'a ajuns la un rezultat favorabil în urma aprobării d-lui prof. Herseni, secretarul general al Ministerului Educaţiei Naţionale.**

**In felul acesta se poate spune că antrenamentul de iarnă al atleţilor bucureşteni, este asigurat.**

**Aprobarea dată va fi făcută cunoscută direcţiilor liceelor, printr'o circulară.**

## Ofensiva D. A. G.-ului în provincie

### La Brăila, Ploeşti, şi Piteşti, se vor deplasa echipe de crossmanni bucureşteni în scop de propagandă

Trecutule conduceri ale atletismului nostru s'a interesat prea puţin sau de loc de activitatea provincială.

Cauza a fost lipsa de mijloace materiale, fiindcă de o lipsă de bunăintenţii nu se poate vorbi.

Dar cenuşereasa atletismului a fost fără îndoială cross-country-ul.

Complet neglijat, a rămas în aceiaşi stare embrionară ca şi acum 20 de ani. Nu s'a făcut nimic spre a-l ridica la nivelul pe care îl merita, cu toate că pretindea atât de puţin.

Desigur că pentru mulţi rămâne paradoxal faptul că un sport atât de util, care cere atât de puţine sacrificii băneşti să rămână un sport anonim pentru trei sferturi dintre sportivii noştri

Iniţiative particulare ivite prin câteva capitale de judeţ au dat într'un timp extrem de scurt rezultate însemnate.

E deajuns să dăm exemplul Piteştilor, unde un singur profesor de educaţie fizică a pus în mişcare o grupare atletică numai într'o lună şi a reuşit să organizeze două crossuri reuşite.

Şi când ne gândim că aceleaşi lucruri frumoase se puteau realiza în toată ţara, cu puţină bunăvoinţă numai..

**SE SCHIMBA LUCRURILE**

Astăzi, însă, suntem în măsură să anunţăm măsuri salutare ,menite să schimbe cu totul situaţia de până acum.

O adevărată ofensivă e pusă în proect spre a populariza crossul în toată ţara.

Duminică, în trei centre atletice se vor disputa crossuri.

D. A G.-ul va trimite în scop de propagandă, în fiecare din aceste centre câte o reprezentativă bucureşteană.

Cele trei oraşe vor fi: Brăila, Ploştiul şi Piteştiul

Fiecare dintre ele, dacă timpul va permite, va organiza câte un concurs popular de alergare pe teren variat

Prezenţa bucureştenilor la aceste crossuri va mări la maximum interesul întrecerilor şi suntem siguri, va atinge ţelul urmărit de D. A. G.

In legătură cu aceste deplasări vom reveni în curând cu noui amănunte.

## Trofeul federal al F.I.D.A.L. de cross a fost câştigat de Castagna Ennio

*ROMA, 2 (Serviciul nostru special). — Aci s'a alergat un cross de juniori pe o distanţă de 3 km.*

*Reuniunea s'a disputat pentru trofeul F. I. D. A. L.-ului, revenind după o luptă aprigă tânărului Castagna Ennio în 4 m. 35 s. 4/5.*

*Iată ordinea sosirii :*

*1. Castagna Ennio 9 m. 35 s. 4/5 ; 2. Carli Onelio 9 m. 52 s. 0 . 3. Pasquale Natale 9 m. 53 s. 1/5.*

# CICLISM

## „Lupii între ei"

## Mihail Steinhardt

### despre el şi despre alţii

*Continuăm ancheta noastră în rândurile cicliştilor. Iată pentru astăzi ce crede ex-campionul Steinhardt despre el şi despre alţii*

DESPRE TUDOSE

*Pe lângă un alergător excelent el este un băiat bun, Tudose a făcut din ciclism pasiunea lui de prim ordin. O mai fi având omul şi altele, dar cu firea lui, cu ochii jucăuşi, ca de veveriţă, a îndrăgit atât de mult ciclismul încât într'adevăr aceasta a rămas, cea mai mare pasiune a lui. Sper să mă mai întâlnesc cu Tudose pe arenă, în sezonul viitor.*

DESPRE DOBRIN

*Totdeauna mi-a făcut impresia omului care meditează. Fire destul de veselă ,comunicativă, Dobrin este unul din „culţii" ciclismului nostru şi care a putut să-şi apropie o mulţime de cunoştinţe, înaintea multora ,de aceiaşi, vechime ca el. Destul de rezistent, când e bine pus la punct, — a şi realizat cea mai ridicată medie pe velodromul nostru, într'o oră.*

*In sezonul viitor vor încerca mulţi să-i doboare recordul... oficios ! Păcat că nu a fost omologat !*

DESPRE IENCEC

*Cum a avut puţin timp şi s'a antrenat a făcut isprăvi foarte frumoase ! Va trebui să sacrifice un timp unele ocupaţiuni spre a face sport mai serios.*

*Maşină bună are şi sezonul ce vine e marea speranţă a tuturora. Deci să-l vedem la anul.*

DESPRE NORHADIAN

*Un alergător vânjos şi elastic; având o voinţă foarte mare şi care a ştiut ce vrea. Eu am alergat numai pe velodrom şi n'am avut multe întâlniri cu el.*

DESPRE NICU DRAGOMIR

*Mii de scuze! Era să-l uit! Cu el am avut mult de furcă (nu furcă de bicicletă). Poate fi considerat ca un vulpoi al velodromului. In trecut a gustat şi din plăcerea drumului*

DESPRE NICULICI

*Imi face impresia unei „vulpiţe". Cu zâmbetul mereu în colţul gurii, chiar în cele mai grele situaţii ale unei curse. „Tică" ai spune că e cel mai fericit alergător. Totuşi trebue să aibe şi el „ceva" fiindcă a avut prea multe ghinioane în ultima vreme.*

DESPRE SILIVESTRU

*Un alergător despre care nu poţi şti când e mulţumit sau nemulţumit. Perseverenţa şi-a spus cuvântul, clasându-l printre alergătorii cu frumoase succese în acest an. Dar nu cele la care ne aşteptam şi aspira şi el*

DESPRE BEEKMAN

*E tânăr ! A promovat din categoria „speranţe" într'un trecut foarte apropiat. Nu trebuie să descurajeze pe nimeni faptul unei comportări mai slabe şi mai ales pe el, care în plus are calitatea amintită: tinereţea.*

DESPRE MINE

*Foarte mare pretenţie! Să spun eu, în plin public, ceva despre mine ! Dacă mă „condamnaţi" mă supun !... Intrarea în ciclism mi-am făcut-o în încercările pe şosea, obţinând câteva succese de mic răsunet. Apoi am reintrat pe velodrom unde am avut o comportare frumoasă, după cum se ştie. In ultimul timp însă nu m'am simţit prea bine şi de aceia nu am insistat*

*Iar ca încheere, pot spune că, întocmai ca toţi ceilalţi, pun mare nădejde în sezonul viitor.*

## Convocare

Clubul ciclist A. S P. 1. M. convoacă toţi membrii şi alergătorii Joi, 5 Decembrie a c., ora 20 în strada Apele Minerale 75, în vederea adunării generale care va avea loc Duminică. 8 Decembrie a. c. Prezenţa obligatorie.

## Cursa „Fulgi de zăpadă", o probă cu traseu interesant şi dificil...

„Fulgi de zăpadă", aşa se intitulează cursa de Duminică a cărei regie o are tânăra grupare „Pedala Bucureşteană".

Traseul este interesant, frumos, dar deficil.

Deaceea socotim potrivit să-l repetăm astăzi, în atenţia alergătorilor.

**Plecarea: Piaţa Victoriei. Se merge pe şos. Kisseleff, Arcul de Triumf, se intră în hipodromul Băneasa-Trap se face un tur de pistă. Apoi la eşire de pe hipodrom, se traversează rondul din faţa hipodromului, se pătrunde în Parcul National, se merge până la mal, apoi la dreapta pe marginea lacului. Se urcă podul arcuit, cu trepte, se traversează insula, în continuare pe mal, la Restaurant U. C. B.-Bordei. Se coboară scările, la dreapta, peste gărduleţ, se intră în a doua insulă (stânga) se face înconjurul insuliţei, la eşire, se continuă la stânga pe mal, prin faţa fântânei, eşirea în Parcul Jianu prin dreapta, în continuare rondul Jianu la stânga, — Statuia aviatorilor — sosirea.**

# TURISM

## Dela asociaţia A.D.M.I.R.

Asociaţia turistică *A. D. M. I. R.* organizează în zilele de 6-18 Decembrie 1940, o excursiune colectivă la Casa de adăpost Vlaicu Vodă (Voina-Muşcel) 23 km. dela Câmpulung.

Vor participa şi membrii secţiei locale Câmpulung.

Inscrierile până Joi, 5 Decembrie c. la sediu.

Până la stabilirea unui nou sediu, din cauza evacuării celui actual, sediul provizoriu este în strada Câmpineanu 42, Laboratorul de analize Dr. Gh. Dumitrescu, unde vor avea loc şi şedinţele publice, Joia dela orele 20.

## Dela „Hai la drum"

Asociaţia „Hai la Drum" organizează pentru zilele de **6 la 8 Decembrie c.**, o excursiune în Bucegi. Transportul se face cu autocarul Asociaţiei pe ruta Bucureşti-Predeal-Pârâul Rece-Sinaia-Păduchiosul-Uzina Dobreşti-Bucureşti.

Informaţiuni şi înscrieri la domnul Theodor Popescu, U. C. B., str. Sărindar, sau „Fotocopie" B. Bilinski, Calea Victoriei 38.

Proect dăunător

# Se vorbeşte de desfiinţarea Campionatelor naţionale de amatori

## Traducerea în fapt a acestui proect nu poate servi interesele sportului

In cercurile pugilistice ale Capitalei se vorbeste tot mai insistent de un proect de regulament, în baza căruia campionatele naţionale de amatori urmează a fi scoase din programul de activitate al acestui complet sport.

Ştirea aceasta a căzut ca o lovitură de trăsnet asupra celor cari conduc săli de box şi celor cari practicând sportul din pasiune, urmăresc un singur scop: *cucerirea titlului de campion naţional.*

Nu ştim în ce măsură această veste este adevărată dar nu uităm că fum nu iese decât de unde este foc. Deci, un sâmbure de adevăr trebuie să conţină această ştire.

De aceia vom insista asupra faptului arătând dela început că desfiinţarea campionatelor de amatori ar corespunde unui fapt cu totul greşit şi dăunător sportului cu mănuşi.

Desfiinţarea regiunilor a însemnat prima palmă dată boxului. Scoaterea din programul de activitate al lui a campionatelor naţionale de amatori ar coincide cu năruirea piedestalului pe care acest sport şi-a clădit reputaţia.

Deşi nu suntem de principiul celora cari găsesc mai comod să adopte regulamentele străine, fără a le aduce modificările dictate de interesele naţionale, suntem de părere ca, în privinta campionatelor de amatori să se imite exemplul ţărilor cu mare trecut în acest domeniu sportiv. Când Anglia, Germania, Franţa, Italia, etc. conservă aceste competitiuni capitale, nu vedem dece am face noi altfel.

Titlul naţional reprezintă maximum de răsplată pentru un amator perseverent, conştiincios şi serios. Dacă şi acesta va dispărea de pe firmamentul pugilismului românesc, amatorismul va fi sortit pieirii, sălile de antrenament se vor goli, maeştrii de specialitate nu vor mai avea elevi şi Directoratul respectiv nu-şi va mai avea rostul.

Este perfect adevărat că, intenţionând să desfiinţeze campionatele, noua conducere a sportului pugilistic şi-a propus să înlocuiască golul prin organizarea unor competiţiuni de cupă. Aceste competiţiuni, oricât de atrăgătoare ar fi, nu vor putea să prezinte interesul suscitat de întrecerile pe ţară, nu se vor bucura de o participare satisfăcătoare şi nu vor exercita influenţa unor campionate naţionale.

Competiţiunile de cupă sunt foarte bune, nimic de zis. Dar ele asigură o emulaţie valabilă pentru sportul cu mănuşi, numai în cazul când completează activitatea oficială, activitatea care duce la desemnarea deţinătorilor de titlu.

Intrecerile de cupă pot foarte bine să corespundă unor competiţiuni post-campionate, competiţiuni menite să verifice rezultatele obţinute în campionate şi să evidenţieze eventualele greşeli de punctaj.

Am fost totdeauna pentru asemenea competiţiuni de verificare şi menţinându-ne punctul de vedere susţinem asemenea proecte. Ne este însă imposibil să ne obişnuim cu ideia desfiinţării campionatelor naţionale de amatori.

In situaţia actuală ne permitem să atragem atenţia d-lui Ion Ionescu — un conducător totdeauna bine intenţionat — asupra acestei chestiuni care angajează puterea de viaţă a sportului cu mănuşi, rugându-l să studieze mai bine chestiunea şi să nu ia o hotărîre definitivă decât în momentul când convingerea d-sale va fi definitiv făcută.

**Jenny Dumitrescu**

## Breack... stop... out...

Gruparea „Tirul", secţia de box de sub conducerea maestrului Toma Panaitescu convoacă pentru astăseară pe amatorul, Petria Toma având a i-se face comuicări importante. De asemeni sunt convocaţi şi următorii amatori la antrenamentele zilnice între orele 7—9 seara pentru reuniunile ce se vor organiza: R. Valentin Grigore Matei, Lică Gheorghiu Manole Teodorescu,, Anastase Bergea, Gheorghe Leica, Radu Alexandru şi Cristache Teodorescu.

## Angelmann a învins pe Taysse

In cursul ultimei reuniuni desfăşurate în sala Central din Paris, matchul vedetă a opus pe Valentin Angelmann, fost campion mondial la categoria muscă, compatriotul său Rene Taysse.

După o luptă spectaculoasă, Angelmann şi-a apropiat decizia la puncte. Este de adăugat că, deşi în repriza a cincea Taysse a fost trimis la pământ, sarcina lui Angelmann nu a fost prea uşoară.

# I.B.U. a recunoscut pe BLAHO

## drept campion al Europei

Intr'o scrisoare circulară adresată tuturor ţărilor afiliate, contele Campello, noul preşedinte al I B. U.-ului, anunţă că procesul verbal al matchului Blaho-Abrucciati a fost examinat şi vienezul recunoscut drept campion al Europei la categoria uşoară.

In plus, Blaho a fost informat că va trebui să-şi apere titlul contra danezului Andersen, cel mai târziu până la 27 Ianuarie 1941.

Promotorii danezi au început tratative cu Blaho, în vederea organizării acestui match la Copenhaga şi aceasta întrucât contractele trebuie să parvină I. B. U.-ului, cel mai târziu până la 28 Decembrie a. c.

Da fiind că Blaho nu este prea pretenţios, sunt multe şanse ca tratativele să fie duse la bun sfârşit şi în acest caz nu este exclus ca întâlnirea să se desfăşoare încă în cursul prezentului an.

# RUGBY

## Programul jocurilor de rugby de Duminică a fost alcătuit aseară

In şedinţa de aseară a directoratului de rugby s'au luat următoarele hotărâri:

Se fixează programul etapei a III-a din cadrul cupelor „Nicadorilor şi Alexandru Cantacuzino"

CATEGORIA I-a

*Cupa „Nicadorilor"*

St. Român— T. C. R. ora 14,45 teren T.C.R., arb. V. Fanella.

Victoria—C.F.R. ora 14.45 teren Parc. Sportiv Legionar, arb. A. Mărăşescu

V. Dacia—R. C. 13 ora 14,45 teren Velodrom, arb. A. Ghimpeţeanu

CATEGORIA II a

*Cupa „Al. Cantacuzino"*

Victoria—C F.R. ora 10 teren Parc. Sport. Legionar, arb G. Vasilescu.

V. Dacia—St. Român ora 10 teren Velodrom, arb. P. Paraşcu

T.C R.—Spt Stud. ora 10 teren T.C R., arb C. Munteanu.

2. Se dă un avertisment d-lui Ioan Popovici, pentru observaţiuni făcute arbitrului Nicu Ionescu, la matchul V. Dacia-Sportul Studenţesc, categ. II-a din 1 Decembrie a c.

3. Se decide ca în viitor taxa de protest să fie depusă înainte de începerea şedintei, casierului Directoratului sau în lipsa acestuia secretarului.

4. In caz de protest, foaia de arbitraj va fi luată de arbitrul matchului sau de către delegatul Directoratului care se vor îngriji a o înainta în ziua şedinţei pentru judecare.

5. Se decide ca foile de arbitraj să fie completate citeţ până la începerea celui de al doilea mi-temps. Sarcina aceasta cade în atribuţiunile arbitrilor.

6. D. V. Pafnutie este rugat a înainta Directoratului raportul asupra matchului T.C.R.-C.F.R., categoria II-a din 1 Decembrie a c.

## Tennis de masă

### Matchul C.S. Bucureşti - Standard

Clubul sportiv „Bucureşti" va susţine Miercuri 3 XII. 1940 un match de ping-pong cu echipa „Standard", în localul căruia se vor disputa şi matchurile.

C. S. Bucureşti va prezenta o formaţie originală, compusă din următorii: Niculescu N., Cornea I., Vicenţiu T, Guilav I., Drăguşin C., Jean Vasilescu, Petre Vasile, Drăguşin Petre.

Din acest lot se vor forma echipele pentru simplu şi dublu. Matchurile încep la orele 7 p. m.

# HOKEY PE GHIAŢĂ

## H.C. JUVENTUS va face Joi primul antrenament pe ghiaţă

**Noua grupare bucureşteană, H. C. Juventus, ţine cu orice preţ să se comporte cât se poate de bine în sezonul ce vine.**

**Deaceia roş-albaştri vor începe un antrenament metodic, imediat ce vor avea ghiaţă.**

**Cum patinoarul Otetelişanu se deschide mâine, jucătorii juventişti vor face primul antrenament sub conducerea lui Paul Anastasiu, chiar Joi seara. Acest antrenament va fi urmat de un alt antrenament Vineri seara.**

**In cursul zilei de eri s'a comandat şi noul echipament. Bineînţeles culorile vor fi tot roş-albastre.**

## Milcoveanu a reluat antrenamentul

Profesionistul Patriciu Milcoveanu, fost campion al României la categoria semi-mijlocie a reluat antrenamentul în vederea activităţii viitoare.

In intenţia sfătuitorului este să provoace pe Constantin Cionoiu, actualul deţinător al titlului respectiv.

Reamintim că Cionoiu a devenit campion naţional în urma unei victorii asupra lui Milcoveanu. Acesta din urmă vrea să se revanşeze şi să-şi recucerească trofeul. Probabil că în scurt timp va lansa o provocare oficială care urmează a fi omologată de Directoratul Boxului.

## DEŞI INVINS, campionul Olandei nu a pierdut titlul

Intr'un match disputat la Rotterdam pentru titlul Olandei la categoria semi-grea, Elten a fost declarat învingător al deţinătorului de Croot care a abandonat din cauza unei serioase răniri la arcadă.

Deşi învins, de Groot nu a pierdut titlul, întrucât regulamentele în vigoare în Olanda prevăd menţinerea titlului în cazul când campionul a fost învins din cauza rănirii.

# TIR

## Rezultatele primului concurs organizat de noua conducere

In ziua de 1 Decembrie 1940, pe Standul A.N.E.F., a avut loc primul concurs de tir cu glonţ, în picioare 50, organizat de O S. R. — Directoratul pentru Tir — concurs dotat cu o frumoasă cupă.

O. S. R. a fost reprezentată prin d. George Dumitrescu secretarul general al Directoratului pentru Tir, care înainte de începerea concursului motivând absenţa camaradului Manole Stroici, Şeful Sportului Românesc, prin intensa activitate ce depune ceas de ceas pentru reorganizarea sportului, spune între altele:

In noul Stat Naţional Legionar, Sportul Românesc, capătă o structură nouă.

Uitând trecutul cu toate păcatele lui, Sportul Românesc se reorganizează având la bază disciplina şi loialitatea.

In noul Stat Naţional Legionar, în cadrul O. S. R., sportul tirului cu glonţ îşi va căpăta locul pe care-l merită.

O ţară, cât de mică, dar dotată cu armament şi trăgători desăvârşiţi, poate obţine victorii mari.

Deviza noastră deci: Prin disciplină şi loialitate să formăm cât mai mulţi şi mai desăvârşiţi trăgători.

Urmează salutul „Pentru România Legionară" după care concursul este deschis, desfăşurându-se într'o adevărată atmosferă legionară.

**Rezultatul:**

1) Jomir Gh. Metropola 234 din 300 posibile.
2) Popescu St. „Metropola" 224 din 300 posibile.
3) Mircioiu P. „Metropola" 224 din 300 posibile.
4) Havaleţ P. „Metropola" 219 din 300 posibile.
5) Ing. Pârlea „Telefoane" 181 din 300 posibile.
6) Paul Moscu „Olimp. Cl)) 172 din 300 posibile.
7) Herold C. „Telefoane" 162 din 300 posibile.
8) Bilan Gh. Individual 160 din 300 posibile.
9) Popa Nic. „Metropola" 139 din 300 posibile.
10) Mateescu P. „Telefoane" 126 din 300 posibile.

Cupa a fost atribuită d-lui Gh. Jomir.

# Campionatul de hockey al Germaniei începe Sâmbătă

Campionatul german de hockey pe ghiaţă începe Sâmbătă, când se va disputa la Sportpalast din Berlin matchul dintre campionul german Wiener EG şi Brandenburg-Berlin. Această întâlnire se va juca în cadrul seriei I.

Al doilea match, care urma să se dispute la acelaşi dată la München, între SC Riessersee şi Mannheimer ERC, a fost amânat la o dată ulterioară, în urma cererii echipei din Mannheim, care nu este încă suficient antrenată.

## De pe ghiaţă...

*Slovacia* va susţine două matchuri cu Germania: la 15 Ianuarie la Bratislava şi la 1 Februarie la Berlin.

*

*„Berliner Schlittschuhclub"* va juca la 10 şi 11 Decembrie la Stockholm cu campioana suedeză Goeta. Revanşele acestor întâlniri vor avea loc în zilele de 25 şi 26 Decembrie la Sportpalast din Berlin.

*

*Dr. Max Engelhard*, unul din pionierii sportului de iarnă german, a decedat la Frankfurt a. M. Dispărutul avea 62 de ani şi era unul din principalii organizatori ai memorabilei Olimpiade de iarnă de la Garmisch Partenkirchen din 1936.

*

**BUDAPESTA, 2. — (Serviciul nostru special). Primul match de hockey pe ghiaţă al sezonului s'a jucat astăseară între echipele B, K. E. şi F. T. C.**

**B. K. E. a câştigat cu 4:0.**

**In echipa F. T. C, au debutat şi jucătorii ardeleni Biro şi Teclea II.**

# Activitatea rugby-ului
## va continua şi de sărbătorile Crăciunului

**Matchurile din Cupele de iarnă: „Nicadorilor şi Alexandru Cantacuzino", se vor juca şi în zilele de Crăciun, dacă bine înţeles zăpada nu va împiedica desfăşurarea jocurilor.**

**Astfel, pentru prima dată la noi în analele rugby-ului, vom avea de Crăciun manifestaţii sportive de acest soiu.**

**Singurul inconvenient îl vor avea cluburile cari vor trebui să prezinte echipele complecte, privând jucătorii de alte distracţii.**

# Comisia de arbitri
## şi programări
## a fost alcătuită aseară

Aseară a avut loc şedinţa Directoratului Volley Basket în prezenţa d-lor Duţescu, Paul Popescu şi a delegaţilor grupărilor bucureştene

S'au discutat următoarele:

Se amână decizia în privinţa fuziunii grupărilor Tirul şi Juventus şi se convoacă pentru şedinţa de Joi 5 Decembrie delegaţii respectivi.

Se aprobă turneul susziselor grupări în oraşul Ploeşti.

*

Se numeşte comisia de arbitri şi programări, care este compusă din d-nii: Lascarov Moldovanu şi Aramo Udenio (basket), A. Donici şi Fr. Marinescu (volley). Comisia este convocată pentru şedinţa de Joi 5 Decembrie ora 20 la sediul Directoratului.

*

Se aprobă reînscrierea echipei „Inainte" în campionatul categoriei a II-a sub rezerva prezentării formelor legale pentru jucători şi achitarea taxelor.

*

Se fixează taxa pentru contestaţii la lei 100

*

Se aprobă demonstraţia de volley ce urmează a fi făcută de Bonaparte în compania echipei „Marina" din Constanţa.

*

In vederea matchului deschidere la jocul Bonaparte-Marina se alcătuieşte un lot de jucătoare din care să se selecţioneze o echipă care să înfrunte secţia femenină a clubului Bonaparte Iată numele jucătoarelor vizate: Rodica Riegler, Magda Grigorescu, Coca Trandafirescu (Sportul Studenţesc). Ileana Zlatko (Start), Marutzi Babeş Niki Tănăsescu, Simona Petrovan (Radu Vodă), Rozette Furlungeanu, Nana Vetra (Hai-hai), Leanţa Dumitrescu, Puşa Dâmboianu (Viforul Dacia).

# Dela „Tirul"

Gruparea „Tirul" convoacă pentru astă seară, Marţi, 3 Decembrie 1940, la ora 9, în sala „Inainte" pentru antrenamentul ce va avea loc în vederea deplasării de Vineri, 6 Decembrie, la Ploeşti, pe următorii jucători: Anachian Grigore, Beraru Tică, Boeru Aurel, Casner Anton, Danielescu Cicero, Dragomirescu Nichy, Epuran Gicu, Neagu, Niculescu George, Tulbure Ardeluş, Vârcolici, Vereşi şi Zissu.

# A. S. Marina
## în Capitală

Programul matchurilor de Vineri 6 Decembrie şi Duminică 8 Decembrie:

VINERI 6 DECEMBRIE

*Teren Velodrom*

Minerva-Monitorul Oficial, ora 11 (finala campionatului de basket, cat. III-a) arb. H. Surmeyan.

*Sala Inainte*

Ora 9: Inainte-Venusl basket masculin.

Ora 10: Bonaparte-Selecţionata Bucureşit wolley femenin.

Ora 11: Bonaparte-A. S. Marina wolley masculin.

Ora 12: Bonaparte—Combinata Venus-Viforul Dacia, basket masculin.

Echipa combinatei: Beraru, Teodorescu, Vulescu, Surmeyan, Epuran, Georgescu Şerban.

# Mai pleacă
## sau nu
## Sf. Român în turneu ?

**Am anunţat mai de mult că Stadiul Român — secţia de rugby — a început tratative pentru perfectarea unui turneu care să se desfăşoare — potrivit tradiţiei — în cursul iernii în Italia şi Spania.**

**De atunci însă, conducerea Stadiului Român nu a mai dat nicio veste în legătură cu acest turneu.**

**Mai are loc?**

**Sau nu?**

**Totul pledează spre o amânare a acestui turneu.**

**Şi nu este deloc exclusă, dată fiind actuala situaţie internaţională!**

## Hockey din Străinătate

*La Basel, selecţionata oraşului a dispus — într'un match de hockey pe ghiaţă — de Star de Lausanne cu 5—3 (0—0, 4—2, 1—1).*

Dinu Cristea începe ostilităţile în arătură. Va sfârşit printr'o victorie netă asupra lui Tălmaciu, dar... de prisos...

## La New York
# Aldo Spoldi
## a învins pe Eldridge

In arena Madison Square Garden din New-York s'a desfăşurat o reuniune internaţională de box, în cursul căreia italianul Aldo Spoldi, fost campion al Europei la categoria uşoară, a repurtat o fulgerătoare victorie asupra americanului Eldridge.

Hotărît pentru 10 reprize, matchul s'a terminat în cel de al doilea minut al primei reprize, în urma unui crochet de dreapta la maxilar, magistral aplicat de Spoldi

Invinsul nu şi-a revenit decât în cabină unde a fost transportat pe braţe de către secunzii săi.

# SK. Bratislava
## va juca în Germania

**Campioana de toamnă a Slovaciei, SK Bratislava joacă la 29 Decembrie la Berlin cu Hertha BSC, în matchi revanşă.**

**Este posibil ca SK Bratislava să mai susţină câteva matchuri în Germania şi anume împotriva lui Dresdner SC la Dresda si Tura-Lipsca.**

# „Innotătoarea minune"
# RAGNHILD HVEGER
## a învins singura o ştafetă de 4×100 m. deşi i-a dat un avans de 10 secunde

**Ziarele germane relatează o nouă ispravă a celebrei înnotătoare daneze Ragnhild Hveger.**

**Campioana mondială a evoluat zilele trecute în oraşul suedez Trelleborg, unde după ce a câştigat proba de 100 metri cu 1:08,1, a înfruntat două ştafete pe 4x100 m. liber.**

**Dând 10 secunde înainte, Ragnhild Hveger a câştigat cursa de 400 m. liber cu 5:21,5!**

# Directoratul pentru Rugby
## va oferi ceaiuri calde jucătorilor din categoria II-a ce iau parte în competiţia de iarnă

In şedinţa de aseară Directoratul pentru Rugby, prin d. I. C. Petrescu a luat o hotărire demnă de remarcat: echipelor de categoria II-a în majoritate formate din juniori, după terminarea jocurilor din cadrul competiţiei de iarnă, li se vor da ceaiuri calde după terminarea matchurilor.

Grija ce o are d. I. C. Petrescu pentru juniori, viitoarele baze ale rugby-ului nostru merită elogii şi ne face să credem că noile directive, în scurt timp vor instala rugby-ul la locul ce-l merită.

In cupa de iarnă când aerul rece poate avea urmări grave asupra acestor copii. un ceaiu cald nu numai că îi încălzeşte dar şi-i încurajează.

# Vienezul DITTRICH
## este noul antrenor al federaţiei slovace

**Bratislava 2 (Serviciul nostru special). — Antrenorul federaţiei slovace de football era până mai deunăzi fostul jucător al clubului Ligeti, Müller, în timp ce echipa de juniori era antrenată de jucătorul lui SK Brastislava, Rado.**

**Acum federaţia slovacă l-a angajat pe Dittrich, fostul jucător al Rapidului din Viena.**

**Dittrich se va îngriji nu numai de pregătirea echipei naţionale, dar şi de antrenamentele echipelor fruntaşe ale campionatului Slovac.**

# Lotca decretată
## clasă naţională
## la categoria bărci cu rame

Aflăm dela Directoratul Nautic, că îmbarcaţiunea noastră naţionala, lotca, va juca un rol important în manifestările nautice ce se vor ţine dealungul Dunării. Această barcă ce corespunde în întregime tuturor cerinţelor de navigaţie cu rame pe Dunăre, a fost decretată clasă naţională. Criteriile de clasificare sunt aceleaşi cu ale bărcilor libere, cari sunt împărţite în clase după numărul vâslaşilor iar nu după dimensiuni. Vor fi deci, concursuri de lotci de doi vâslaşi, de patru, de şase şi de opt, independent de lungimea sau greutatea bărcii.

Ideea e cât se poate de bună şi va avea ca rezultat, pe lângă propagarea sporturilor nautice, o selecţie naturală a diferitelor bărci şi o accentuată perfecţionare de construcţie.

# ŞTIRI

*La 2 Decembrie, Fabriani va boxa la Roma cu O. Romeo, iar la 12 Decembrie — tot la Roma — cu Cattaneo. In cadrul aceleaşi gale Orlandi va boxa în revanşe cu Venturi.*

# SKIEURII FRANCEZI
## au început antrenamentele sub conducerea faimosului ALLAIS

**PARIS, 2. — Importanta şcoală de conducători de ski care reuneşte tot ce are mai bun skiul francez şi-a început activitatea sub directa supraveghere a faimosului Allais, ajutat de maeştrii Frende şi Tournier.**

**Locul de antrenament a fost ales la refugiul Albert I, situat la o altitudine de 2.800 m. deasupra vârfului Argentière.**

Editura Societăţii Anonime „Universul", Bucureşti, Str. Brezoianu No. 23—25 — România

BIBLIOTECA CENTRALA „ASOCIAȚIUNII" SIBIIU

Taxa poştală plătită în numerar conform aprobării dir. generale p. t. t. nr. 24.464/939

2 LEI

# UNIVERSUL sport

8 PAGINI

334-1940

Redacţia şi Administraţia: Palatul „UNIVERSUL" str. Brezoianu 23—25. Telefon Centrala 3.30.10; Redacţia 5.72.81 Redactor responsabil EUGEN DUMITRESCU

Proprietar: „Universul" S. A. Adm.-delegat: STELIAN POPESCU Înscris sub No. 187 Trib. Ilfov

Nr. 334. — Anul III — BUCUREŞTI.—Joi 5 Decembrie 1940

ABONAMENTE: Pentru grupări sportive 1000 lei anual

1 an LEI 500
6 luni LEI 270
3 luni LEI 150

# Campionatele naţionale de ski

## 25 IANUARIE: coborâre

## 26 IANUARIE: slalom

## 31 IANUARIE: fond

## 2 FEBRUARIE: sărituri

Intr'o consfătuire care a avut loc Duminică la Braşov, consfătuire la care au luat parte membrii Directoratului pentru ski, cum şi reprezentanţii diferitelor cluburi de ski din ţară, s'au discutat chestiunile importante în legătură cu apropiatul sezon.

Cea mai importantă hotărîre a fost fixarea datelor campionatelor naţionale de ski.

Probele acestea se vor desfăşura între 25 Ianuarie şi 2 Februarie, după următorul program:

25 IANUARIE, IN BUCEGI: **campionatul naţional de coborîre;**

26 IANUARIE, în BUCEGI: **campionatul de slalom;**

31 IANUARIE, LA POIANA BRAŞOVULUI: **campionatul de fond;**

2 FEBRUARIE, LA BANLOC: **campionatul de sărituri.**

## Chestia zilei

— A fugit şi Bodola? Şi Spiellman? Să-mi fi făcut mie asta, îi mâncam rasol pe-amândoi!.

## *In corpul ziarului*

● **Steinbach, cunoscutul antrenor, a primit o ofertă senzaţională din Germania (pag. 3).**

● **Programul internaţional pe anul 1941 se cunoaşte în linii generale (pag. 6).**

● **Relaţiile româno-germane vor fi mult intensificate pag. 3).**

● **Conducătorii sportului universitar pornesc la lucru (pag. 8).**

● **Matchurile Venus-Mica şi Rapid-Universitatea nu s'au cuplat încă... (pag. 2).**

● **Prima gală de box profesionist a fost fixată, cu Lucian Popescu în „vedetă" (pag. 8).**

## Turneul Stadiului Român în Italia, Spania şi Franţa neocupată va avea loc de Paşti

Scriam în numărul nostru de eri că după toate probabilităţile turneul, obişnuitul turneu hibernal al Stadiului Român va fi amânat.

Şi, într'adevăr, aşa a fost.

**In cursul unei convorbiri — scurte, de altfel— pe care am avut-o cu d. prof. Virgil Ioan, conducătorul roş-albastru ne-a informat că turneul proectat pentru iarna aceasta a fost amânat pentru Sărbătorile Paştelui.**

Motivul acestei amânări? Isvorăşte din actuala situaţie internaţională. D. prof. Virgil Ioan s'a informat asupra şanselor formalităţilor eşirii din ţară, cum şi asupra eventualelor reduceri pe care le-ar avea pe căile ferate. Cum rezultatul a fost negativ şi mai ales pentrucă expediţia nu ar beneficia de nici o reducere, conducerea Stadiului Român a hotărît să amâne turneul pentru Paşti şi să îndrumeze tratativele începute cu Italia şi Spania în acest sens

D. Prof. VIRGIL IOAN

— Şi e mai bine— a spus d. prof. Virgil Ioan — că turneul nu mai are loc la iarnă. In felul acesta vom realiza o dorinţă mai veche a noastră, aceia de a juca şi în alt sezon decât iarna, în Italia şi Spania.

— Dar, în afară de Italia şi Spania echipa va mai juca şi în altă parte?

— Da. Cred că da. Este vorba de unul sau mai multe jocuri în Franţa neocupată.

*Iată aşa dar, că turneul Stadiului Român nu a fost contramandat, ci numai amânat pentru sezonul de primăvară.*

## Spectacolele sportive au fost scutite de taxe comunale

In urma audienţei de eri când a primit pe d-nii Manole Stroici, şeful sportului românesc şi Mircea Pop, secretarul general O. S. R., d. primar general al Capitalei a aprobat scutirea spectacolelor sportive de impozitul comunal de 2%.

Cu aceasta, O. S. R. a făcut numai primul pas.

**Căci, după cum suntem informaţi, în chiar cursul acestei săptămâni se pare că conducătorii sportului românesc vor obţine — pentru mişcarea sportivă — noui avantaje în materie de fiscalitate.**

**Deocamdată însă, nu se pot face precizări.**

# O competiţie a Sud-Estului European cu participarea României, Germaniei, Ungariei, Slovaciei, Bulgariei şi probabil a Jugoslaviei...

## ...iată un proect interesant în cadrul unei acţiuni diplomatice de mare anvergură, pe care o va întreprinde în primăvară sportul german

Actuala situaţie politică a creeat şi în sportul continental acelaş centru german în jurul căruia gravitează toate manifestaţiile sportive ale Europei.

Până acum însă, această gravitare nu a luat forma unor competiţii organizate, ea manifestându-se numai ca

(Continuare în pag. 8-a)

football football football football football football football football

# Cum au cucerit titlurile
## cei şapte campioni de toamnă ai districtului

Deci şi al şaptelea campion de toamnă al districtului Bucureşti este cunoscut. Prin victoria asupra Sp. Muncitoresc P. T. T. şi-a asigurat primul loc, — „dead-head" — cu Sănătatea, fostul leader.

Vom face o recapitulare a modului cum au devenit campioni de toamnă ai seriilor respective, fiecare din cei şapte leaderi.

CATEGORIA I SERIA I

Leaderul, A. S. Distribuţia a obţinut cinci victorii şi două matchuri nule, instalându-se în primul loc cu 12 puncte, la o distantă de 2 puncte de al doilea clasat.

Iată şi rezultatele întâlnirilor:

A. S. Distribuţia — Luceafărul 6-0.
A. S. Distribuţia — Gloria 3-0.
A. S Distribuţia — Universul 2-0.
A. S. Distribuţia — Coltea 3-2.
A. S. Distribuţia — ASCAM 2-1.
A. S Distribuţia — Mon. Oficial 2-2.
A. S. Distribuţia — ACSA 2-2.

Deci scorul cel mai mare pe care l-a obţinut a fost 6-0.

CATEGORIA I SERIA II

Socec Lafayette, leaderul seriei, a pierdut în ultimile două întâlniri ocazia — destul de uşoară — de a se distanţa cu 4 puncte de al doilea clasat

S'a calificat, la egalitate de puncte cu STB, cu un goal ave-

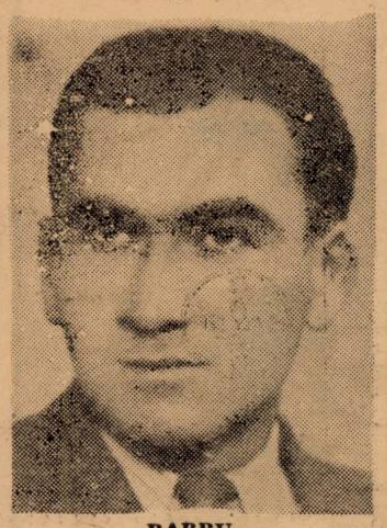

**BARBU**
**(Socec Lafayette)**

rage mai bun. A obţinut cinci victorii, un match nul şi a suferit o înfrângere.

Rezultatele întâlnirilor sunt următoarele:

Socec Lafayette — Av Sportiv 15-2.
Socec Lafayette — AGER 11-0.
Socec Lafayette — Vergu 5-1.
Socec Lafayette — Ciclop 7-3.
Socec Lafayette — Metalloglobus 1-0.
Socec Lafayette — STB 1-1.
Socec Lafayette — Adesgo 1-2.

CATEGORIA I SERIA II

Carmen, s'a instalat în fruntea seriei cu şapte victorii din şapte întâlniri şi la o distanţă de 4 puncte de Leonida, a doua clasată.

Rezultatele întâlnirilor:

Carmen — Leonida 4-0.
Carmen — Arsenal 15-1.
Carmen — Militari 7-1.
Carmen — Metropola 6-1.
Carmen — Vif. Dacia 7-2.
Carmen — SET 2-1.
Carmen — Ind. Iutei 2-1.

CATEGORIA II SERIA I

Biruinţa, şi-a câştigat poziţia, obţinând şapte victorii un match nul şi suferind o înfrângere. Al doilea clasat este situat la un punct diferenţă.

Campionul a reuşit următoarele rezultate:

Biruinţa — Griviţa 12-0.
Biruinţa — Dacia Tr. 10-0.
Biruinţa — Colentina 5-0.
Biruinţa — Pebe 3-0.
Biruinţa — Fulgerul 3-0.
Biruinţa — Suter 1-0.
Biruinţa — Generala 3-1.
Biruinţa — Stăruinţa 2-2.
Biruinţa — Capitala 1-6.

CATEGORIA II SERIA II

Campion de toamnă: PTT la egalitate cu Sănătatea, cu un goal average superior şi o victorie asupra acesteia. A obţinut opt victorii şi a suferit două înfrângeri.

Iată şi rezultatele obţinute:

P T T — Standard 3-0.
P T T — CFR Btr. 3-0.
P T T — Orfeus 3-0; 3-0.
P T T — Laromet 2-0.
P T T — Sp. Muncitoresc 5-2.
P T T — Sănătatea 4-2.
P T T — Sburătorii 2-1.
P T T — Naţional 1-2.
P T T — Garaj. Mihăescu 2-3.

CATEGORIA III SERIA I

Isvorul Nou a cucerit campionatul obţinând nouă victorii din nouă matchuri şi este la o distanţă de trei puncte de al doilea clasat.

Iată rezultatele întâlnirilor:

Isvorul Nou — Şoimii 3-0.
Isvorul Nou — Dacia 3-0.
Isvorul Nou — Energia 3-0.
Isvorul Nou — Cotroceni 9-1.
Isvorul Nou — Pantelimon 11-2.
Isvorul Nou — E F A 5-1.
Isvorul Nou — Vulturul de Mare 7-2.
Isvorul Nou — Băneasa 6-2.
Isvorul Nou — Phenix 5-2.

CATEGORIA III SERIA II

Vulturii Carpaţilor s'a instalat în frunte obţinând şapte victorii şi au fost odată învinşi. Al doilea clasat este la o diferenţă de un punct.

Rezultatele obţinute sunt următoarele:

Vulturii Carp. — Sp. Românesc 3-0.
Vulturii Carp. — Victoria 3-0.
Vulturii Carp. — L P N 1-0.
Vulturii Carp. — Comro 6-1.
Vulturii Carp. — Dâmboviţa 4-2.
Vulturii Carp. — Dreptatea 4-2.
Vulturii Carp I N A 3-2.
Vulturii Carp. — Boiangii Pluş. 0-5

După cum se vede situaţia cea mai bună o are Carmen urmat de Isvorul Nou, cari se pot considera campioni definitivi A. S. Distribuţia are de trecut un adversar tare. Mon. Oficial.

Socec Lafayette, Biruinţa, P. T.T. şi Vulturii Carpaţilor trebuiau de luptat din greu pentru titlul definitiv al Seriilor respective.

# Matchurile de Duminică:
# Rapid-Universitatea şi Venus-Mica
## nu s'au cuplat încă, dar se vor cupla

**Nici aseară nu s'a luat vreo hotărîre în ceea ce priveşte matchurile divizionare de Duminică din Capitală.**

**La un moment dat, deoarece tratativele Venusului cu Mica pentru schimbarea localităţii au eşuat, Rapid a propus „negrilor" ca jocul Venus—Mica să se dispute Vineri, când este sărbătoare. Dar negrii nu au acceptat, astfel că şi matchul acesta, ca şi Rapid — Universitatea, va avea loc Duminică în Capitală.**

**Dar cum şi când, iată singura problemă care a mai rămas de rezolvat.**

**Sunt două soluţii:**

**1) cuplarea celor două jocuri pe arena Venus şi**

**2) unul din cele două matchuri să se dispute Duminică dimineaţă.**

**Prima soluţie are mai multe şanse, deşi Rapid încă nu s'a pronunţat. Dealtfel, Venus s'a arătat dispus să joace dimineaţa.**

**In orice caz, în cursul zilei de azi se va lua o hotărîre definitivă.**

# Sănătatea
## va continua în timpul iernii
### — Antrenamentele in sală —

Sănătatea — deşi n'a cucerit campionatul de toamnă al seriei respective — rămâne totuş cea mai bună formaţie. In ultimul timp a reuşit să achizioneze jucători de mare valoare.

Astfel au fost legitimaţi Andreescu, Fănel Dumitrescu şi Borbil.

Toţi trei sunt perfect de bine cunoscuţi încă de când activau în echipe din divizie şi apoi la Metallosport.

Dar faptul că Sănătatea n'a reuşit să se instaleze campion de toamnă nu scade cu nimic valoarea echipei, deoarece este la egalitate de puncte cu leaderul.

Ceva mai mult. Sănătatea n'a cunoscut decât o singură înfrângere, în timp ce P. T. T. a fost învins de două ori.

Conducătorii echipei sunt foarte optimişti şi speră ca să termine campionatul în a fi campioni.

In timpul iernii antrenamentele vor continua în sală. astfel că echipa va păşi în campionatul de toamnă bine pregătită.

# Spectacole Săptămânale

## Teatre

**STUDIO ALECSANDRI:** Matineu: Capul de raţoi. Seara: Ginerele
**TEATRUL EXCELSIOR:** Matineu şi seara: Târgul sărutatului.
**LUPTA ŞI LUMINA:** Soacra şi nora
**TEATRUL REGINA MARIA:** Matineu: Papa se lustruieşte. Seara: Teatru italian.
**TEATRUL DIN SARINDAR:** Matineu şi seara: Fritz şi Frantz.
**TEATRUL ION VASILESCU:** Suflé candriu de papugiu.
**ROXY. TEATRUL TUDOR MUŞATESCU:** Matineu şi seara: Titanic vals.

## Cinematografe

**SCALA:** Umbra trecutului.
**ARO:** Inima unei regine şi Jurnal.
**REGAL:** La răscruci de vânturi şi jurnal U. F. A.
**CAPITOL:** Manon Lescaut şi jurnal
**FEMINA:** Destry
**ARPA:** Robinson şi jurnal.
**AXA (fost Regal):** La răscruce de vânturi şi jurnal
**ROXY:** Şarpele.
**ELYSEE:** Ducele de West Point şi Firul roşu.
**BIRUINŢA:** Cocoşatul dela Notre-Damme şi Ce ştii tu ce-i soacră-ma
**BITOLIA (Fost Rialto):** Vrăjitorul din Oz şi S'au cunoscut şi s'au iubit.
**FORUM:** Vreau să-mi înşel bărbatul şi Balalaica.
**FRANKLIN:** Ultima noapte şi Oglinda vieţii
**OMNIA:** Pantera neagră Campania din Polonia şi Trupă de reviste
**ALCAZAR (fost Rahova):** Pygmalion. Jurnal şi 3 complectări.
**AIDA:** Fetiţele au crescut şi Călăreţii destinului.
**BARCELONA:** Vin ploile şi Revista revistelor
**CARMEN:** Femei şi Shirley salvează America.
**DICHIU:** Plăcerea nebunilor şi Maria Walewska.
**DACIA:** Sacrificiul unei femei şi Invitaţia la dans.
**DIANA:** Salvatorii Vestului; Gimmelfer şi artişti.
**EDISON:** Union Pacific şi Aloma.
**FLORIDA:** Ingeri cu feţe murdare şi A'lo Janinne.
**GRAND:** Vestul sălbatec şi Stan şi Bran aviatori.
**ILEANA:** Casa de corecţie şi Secretul.
**IZVANDA:** Dincolo de ziduri şi Trupa care primeşte palme
**LIZEANU:** Brigada nordului, Bulu tigrul alb şi Ansamblu de revistă.
**LIA:** Sora de noapte şi Procesul Mariei Lafarge.
**LILLY (Şos. Giurgiului 3):** Razia şi Trebue să mă iubeşti.
**MILANO:** Luna de miere în Bali şi Mi-am regăsit iubirea.
**MIORIŢA:** Pygmalion şi Umbra lui Nick.
**MARCONI:** Stânca de mărgean, Nevestele şirete şi Trupă de reviste.
**MARNA:** Vorbeşte-mi de dragoste, Cei patru cavaleri şi Trupă de reviste.
**MODEL:** Doi camarazi şi Zenobia.
**NONI:** Comoara din Insula piraţilor (Operă completă).
**ODEON:** Steaua din Rio şi Suferinţele tânărului Werther.
**PARIS:** Clubul trăzniţilor şi Saltul mortal
**PACHE:** Vulpea argintie şi D-l Topper divorţează.
**PALAS BULEVARD:** Cei patru cavaleri şi Vulpea argintie.
**PELEŞ:** Mister Zero şi Copilaşul domnişoarei.
**REX:** Lanţuri sfărîmate şi Paradisul vagabonzilor.
**SAVOY:** Dragostea mea te cheamă şi D-l şi d-na detectiv
**SPLENDID:** Nanette o fată din popor şi Drum bun Mr. Lister
**TOMIS:** Primul bal şi Aventurile lui Arsene Lupin.
**TRIANON:** Când feminarele se stinf [illegible] fantastică
**UNIC:** Fecioara rătăcită şi Aproape de cer.
**UNIREA:** Cocoşatul dela Notre Damme şi Aur şi femei.
**VOLTA BUZEŞTI:** La răscruce de vânturi complectare. Jurnale de război U. F. A. şi Luce.
**VENUS:** Dragostea mea te chiamă: Legiunea de onoare şi jurnal
**VERGU:** N'am să te uit niciodată şi Jungla morţii.
**VICTORIA (fost Lucifer):** Beau Geste şi Miezul nopţii.
**VOLGA:** Varietè şi Parada cea mare.

# Convocări

● P. T. T. convoacă pe jucătorul Pojoreanu la sediul clubului pentru a-i se face urgente comunicări.

● „Sportul Românesc" convoacă pentru astăzi Miercuri 4 Decembrie a. c. la orele 15 jum. fix la antrenament, pe terenul „Rahova" pe următorii jucători:

Voinescu Radu, Strcie Ion, Niculae B .C. Ion, Tunăreanu Ion, Siev Vasile, Hidioşeanu Petre, Boroşiu Ştefan, Constantinescu Vasile, Dumitru T. Dumitru, Ivan I, II şi III, Petre Ion, Florescu Ion, Moşoiu Gh., Predescu, Hemahuaz an, e.c.

● „DREPTATEA" aduce la cunoştinţa membrilor şi jucătorilor că astă seară se ţine la sediul său din str. Antim No. 19, etaj IV, şedinţa comitetului de conducere.

● „DREPTATEA" anunţă pe această cale că a înfiinţat o secţie de Ping-Pong la sediul său din str. Antim 19, etajul IV. Se primesc înscrieri la Ping-Pong cât şi la foot-ball.

Campionatul de Ping-Pong al Asociaţiei începe Vineri 6 Decembrie a. c.

# Din lumea cluburilor mici

● COMISIUNEA districtuală a arbitrilor ţine şedinţă astă seară la ora 20 în localul F. R. F. A.

● MAJORITATEA grupărilor districtuale au luat vacanţă.

● COMISIUNEA districtuală ţine şedinţă mâine seară.

● CAMPIONATUL districtual va fi închidat Duminică.

● S. T B. şi VIFORUL DACIA n'au câştigat nici un punct în cadrul „Cupei Leonida".

● DACA TIMPUL va permite, matchul amical Laromet — Sănătatea se va disputa Duminică.

● CEREREA grupărei Şoimii prin care cere schimbarea numelui în Şoimii Setebeului n'a fost aprobată.

● E. F. A. a progresat simţitor în ultimele jocuri susţinute.

● SECRETARIATUL districtului lucrează la întocmirea clasamentelor oficiale.

● VULTURUL DE MARE s'a comportat excelent în acest campionat.

# Sport Şcolar

**DRĂGHICI**

Campionatul inter-şcolar a scos la iveală acest element de valoare, care promite mult.

Football Football Football Football

# PETRE STEINBACH a primit o ofertă de antrenor dela UN MARE CLUB din BERLIN dar... nu a dat încă niciun răspuns

*Steinbach va pleca de la Venus...*

*Nu, desigur, din cauza rezultatelor obținute. Cu o echipă, care a pierdut trei din cei mai buni jucători ai săi și care a fost obligată să joace aproape mereu cu mai multe rezerve. Steinbach a isbutit să claseze pe Venus în al doilea loc al clasamentului și să devină cel mai periculos concurent pentru Unirea Tricolor.*

*Intre Steinbach și Venus nu există nicio neînțelegere. Din contră, relațiile dintre club și antrenorul său sunt din cele mai bune. Și totuși, este foarte probabil ca Petre Steinbach să plece de la Venus. Ceeace este însă mult mai interesant e faptul că Steinbach nu va schimba pe Venus pentru o altă grupare divizionară din țară.*

**IN GERMANIA...**

Da. Petre Steinbach vrea să plece în Germania. Nu este însă vorba de o „repatriere". Antrenorul Venusului nu vrea să plece pentru totdeauna din România. După chiar mărturisirea lui, de footballul românesc și de România îl leagă prea multe lucruri pentru a pleca fără întoarcere

Lucrurile sunt mai simple. Petre Steinbach a primit o ofertă de antrenor din partea unei mari grupări din Berlin și condițiile angajamentului sunt extrem de ispititoare.

El nu a dat încă niciun răspuns și nici nu se poate anticipa dacă va accepta oferta clubului berlinez sau va rămâne mai departe la Venus.

**EXPLICAȚII...**

*Dacă știrea aceasta este surprinzătoare prin ea însăși nu mai puțin interesant este modul cum s'a ajuns la oferta clubului din Berlin*

*Explicațiile trebuesc începute cu câțiva ani în urmă, când România a jucat la Erfurth cu Germania și când Steinbach, căpitanul echipei naționale a cunoscut pe principalii conducători tehnici ai footballului german, ca dr. Nerz, Xandri, Werner și printre oficialii de atunci era și unul din conducătorii clubului berlinez.*

*Relațiile făcute atunci s'au întărit și cu timpul Steinbach a devenit corespondentul pentru România al celebrei reviste germane „Eussball Woche". De câte ori a fost în Anglia, s'a oprit și la Berlin unde a stat de vorbă cu dr. Nerz, Iosef Herberger și alții, despre problemele footballului modern și a devenit unul din cei mai cunoscuți antrenori străini în Germania.*

## ȘTIRI

● **VENUS convoacă azi la ora 15, pe teren, pe Negrescu, în vederea unei importante comunicări.**

● **BARBAIANI** simpaticul atacant al Juventus-ului și-a serbat Duminică cununia religioasă cu d-ra Dumitrescu.

**Urăm fericire tinerei perechi.**

# Rapid și Venus s'au antrenat ieri pentru matchurile de Duminică

*Venus și Rapid s'au antrenat ieri în vederea matchurilor cu Mica și Universitatea, de Duminica viitoare.*

*

*Antrenamentul de pe arena din Splaiu a avut foarte puțini participanți, s'a făcut multă condiție fizică și puțin control al balonului.*

*Au lipsit Petea, Humis, Feraru, Negrescu și Ploeșteanu dar au făcut în schimb antrenament Sfera și Brandabura, care va juca probabil Duminică în matchul cu Mica. Absenții se vor antrena astăzi după amiazi. Cel de al doilea antrenament va fi mâine, după amiazi.*

*

*Spre deosebire de Venus, Rapid a jucat ieri și la două porți. Feroviarii au făcut un scurt antrenament de condiție fizică după care a urmat „tradiționala" partidă la două porțite.*

*Incă o diferență între antrenamentul din Splaiu și acela de la Giulești. Au lipsit numai doi feroviari: Sipos și Răsinaru. Nicio grije însă. Vor juca amândoi în contra Universității. N'au făcut ieri antrenament pentrucă erau răciți.*

## SHOTURI și BARE

**50.000 de spectatori au asistat la finala „Cupei Tschammer" dintre Dresdner S. C. și 1 F. C. Nuernberg, care a fost câștigată numai după prelungiri de Dresdner cu 2:1.**

*

Lista goal-getterilor vienezi a suferit puține modificări după etapa din Duminica trecută. Ea se prezintă astfel:

**11 goaluri:** Hahnemann.
**8 goaluri:** Fischer, Jellinek. (Sportklub), Kucharski.
**7 goaluri:** Dostal, Kirsch.

● *IN CAMPIONATUL de toamnă al protectoratului Boemia—Moravia, în 66 de matchuri s'au marcat 311 goaluri, deci o medie de 5 goaluri de match.*

*In clasamentul goal-getterilor conduce Bican cu 23 goaluri, urmat de Kareș (Bohemians) cu 17 Kopetky (Sl.) și Hajek (S.K. Pilsen) cu 13 etc.*

● *CUM SE ȘTIE, echipele Rapid—Viena, Ferencvaros—Budapesta și Gradjansky—Zagreb vor lua parte într'un turneu de iarnă, care va începe la 22 Decembrie. Programul turneului a fost modificat în felul următor:*

22 Decembrie la Budapesta: *Ferencvaros—Gradjansky.*
25 Decembrie, la Viena: *Rapid—Gradjansky.*
26 Decembrie, la Viena: *Rapid—Ferencvaros.*
29 Decembrie, la Budapesta: *Ferencvaros—Rapid.*
1 Ianuarie, la Zagreb: *Gradjansky—Ferencvaros.*
5 Ianuarie, la Zagreb: *Gradjansky—Rapid.*

● *CAMPIONATUL de football U.R.S.S., care s'a disputat în 2 grupe a 13 echipe și a durat 7 luni, s'a terminat cu victoria finală a echipei Dynamo (Moscova), cu 36 puncte. Dynamo, din 24 matchuri, a câștigat 16, a pierdut 4, iar restul le-a terminat la egalitate.*

● *PENTRUCA echipele prageze de football nu pot nici să organizeze turnee internaționale și nici să participe la turnee din străinătate, în Boemia—Moravia s'a înființat o Cupă de iarnă la care vor participa: Slavia, Sparta, Victoria Zisker, Nusle, Bohemians (din Praga) și S. C. Olomo.*

● *DUMINICA aceasta se va disputa la Zagreb matchul revanșe de football dintre Croația și Ungaria. Pentru această întâlnire, cele două federații au căzut de acord să aleagă un arbitru italian, probabil pe Dattilo sau Barlassina.*

# ARBITRII matchurilor divizionare dela 15 și 22 Decembrie

*In ședința sa de aseară, Comisia Centrală a Arbitrilor a făcut următoarele delegări:*

DIVIZIA NAȚIONALA A

15 Decembrie

Reșița: *U.D.R.—Rapid, arb. d. Cosma.*
Sibiu: *Universitatea—Gloria, arb. d. A. Huniade.*

22 Decembrie

Galați: *Gloria CFR.—Universitatea.*

*Deasemenea, C.C.A. a adus câteva modificări la delegările pentru Vineri și Duminică:*

DIVIZIA NAȚIONALA A

Vineri 6 Decembrie

Ploești: *F.C. Ploești—Universitatea, arb. d. Trandabur.*

DIVIZIA NAȚIONALA B

Duminică 8 Decembrie

Timișoara: *Politehnica—Chinezul, arb. d. Cărăneamțu.*

**Durerile de cap**

și indispoziția strică orice voie bună! Chiar doamnele știu însă ce excelent și rapid ajutor prezintă în caz de dureri și indispoziție, 1-2 tablete Gardan.

**GARDAN**

suprimă durerile

BAYER

Este un produs »Bayer«

# Posibilitățile de intensificare a relațiilor sportive româno-germane au fost studiate de un reprezentant al d-lui von Tschammer

**Relațiile sportive româno-germane vor cunoaște în viitorul apropiat o perioadă de excepțională înflorire.**

**Oficialitatea sportului german dorește ca această colaborare să fie cât mai intensă și cât mai variată. Ceeace înseamnă că sportul marelui Reich, vrea să colaboreze cu toate sporturile României, indiferent dacă la noi sunt considerate minore. Condițiile în care joacă echipele germane amatoare, pot fi suportate de orice directorat fără niciun risc.**

In această direcție s'a și petrecut un fapt semnificativ de cea mai mare importanță.

Unul din numeroșii oaspeți germani, pe care i-a avut Capitala în ultima vreme, a fost și un reprezentant al d-lui von Tschammer und Osten, care s'a interesat în deaproape de toate problemele actuale ale sportului românesc și de posibilitățile de organizare și deplasare a diverselor echipe sau selecționate naționale.

Printre chestiunile pe care le-a discutat reprezentantul conducătorului suprem al sportului german, a fost și turneul Venusului în Germania. Oficialul german a promis că va facilita tratativele și a acceptat deasemenea să înlesnească deplasarea unei echipe germane pentru viitorul turneu pascal, care se proectează la București.

In ceeace privește revanșa matchului de football România-Germania, a declarat că aceasta este o chestiune pe care o va rezolva chiar d. von Tschammer dar că nu este deloc exclus ca matchul să se dispute la București în primăvara anului 1941.

# H I P I S M

## Rezultate depe turful german

*Activitatea alergărilor de galop din Germania este pe sfârşite.*

*Totuşi până la „lăsarea cortinei" pe turfurile provinciale se semnalează o animaţie febrilă. Se pare totodată că perspectiva pauzei determină tot mai mult pe sportivii germani să frecventeze câmpurile de curse, căci urmărind cifrele de asistenţă înregistrate, se desprinde tot mai mult constatarea de mai sus.*

LA DUSSELDORF

Vedeta ultimei reuniuni dela Dusseldorf a fost PREMIUL HANS BERGFELD înzestrat cu 4000 de mărci.

La startul ei s'au aliniat opt concurenţi. favorită a pariului mutual fiind instalată iapa franceză Cote Basque II.

Fiica lui St. Motrico alergase cu o săptămână înainte într'o probă de garduri pe care şi-o însuşise cu uşurinţă. Acest examen îi câştigase o mare încredere faţă de publicul german.

De data aceasta însă pensionara d-lui Buchmann, n'a dat randamentul aşteptat, plasându-se a treia după Dickwurz şi Balzruf cari au terminat în deat-heat pentru primul loc.

Explicaţia acestui eşec constă în faptul că trainul acestei curse a fost foarte moderat, totul reducându-se la un debuleu pe linia dreaptă. Cote Basque II o fondistă verificată s'a găsit deci în dificultate la finalul cursei. Ea n'a cedat totuşi decât de un gât celor doi deat-heat-eri, cărora le dădea apreciabile descărcări.

Rezultatul technic

**Pr. HANS BERGFELD**
**4.000 mărci — 2400 m.**

| | | |
|---|---|---|
| 1. Dickwurz | 51 ½ | R. Müller |
| 1. Balzruf | 48½ | K. Buge |
| 3 Cote Basque II | 59 | K. Werner |
| 4. Feugo | 54½ | H. Schmidt |
| 5. Garant | 48 | W. Fabel |
| 6. Birkenwald | 61 | H. Wenzel |
| Markomanne | 58½ | M. Schmidt |
| Falkner | 52½ | Wermann |

Câştigat: deat-heat, gât, 4 l. 3 l.
Cota: 22—36; 14—20, 12.
Timp: 2400 m. in 2 m. 59 s. 6.

In cadrul aceleiaşi reuniuni s'a mai disputat premiul Liesser care din pricina numărului prea mare de concurenţi s'a împărţit în două reprize.

In prima a biruit extremul outsider Goldpfennig, care era cel mai delăsat concurent al lotului la pariul mutual.

Cea de a doua repriză — ca o compensare — a revenit marelui favorit Kuder, care a biruit de justeţe sub povara top weight-ului.

Rezultatul technic:

**Pr. LIESSER**
**3.500 mărci — 2000 metri**
**— Repriza I-a —**

| | | |
|---|---|---|
| 1. Goldpfennig | 50½ | Hermann |
| 2. Debatte | 57½ | K. Buge |
| 3. Platin | 45½ | Szimonek |
| 4. Sagenprinz | 51 | R. Müller |
| 5. Zenodore | 50 | Schönfisch |
| 6. Fee | 57 | K. Hammer |
| Höllenfahrt | 58 | M. Schmidt |
| Si-Si | 50½ | Grahmann |
| F. D. | 46 | G. Schirge |
| Mohamed | 50 | W. Höllein |

Câştigat: gât, 1½, ½, 1 l.
Cota: 385; 45, 20, 17.
Timp: 2000 m. în 2 m. 28 sec.

**— REPRIZA II-a —**

| | | |
|---|---|---|
| 1. Kuder | 64 | J. v.d. Vlugt |
| 2. Alexander | 55 | J. Dolff |
| 3. Neandertal | 53 | Wermann |
| 4. E. v. Bonenbe | 49 | E. Stoc k |
| 5. Kurigalsu | 59 | H. Kreuz |
| 6. H. Ludwig | 59 | H. Wenzel |
| Eyck | 60 | Wortmann |
| Pipin | 58½ | K. Werner |
| Gardeoffizier | 55 | L. Haut |
| Sarro | 51 | A. Schulte |
| Infant | 48 | F. Lascych |

Câştigat: ½, 6 l., 6 l., ½.
Cota: 22; 12, 15, 23.
Timp: 2000 m. în 2 m. 25 s. 5/10

REUNIUNEA DELA RUHLEBEN

La reuniunea de trap desfăşurată pe hipodromul berlinez dela Ruhleben, ca alergare principală a figurat PREMIUL TANNENBERG, înzestrat cu o alocatie de 6000 de mărci.

După o cursă foarte spectaculoasă, marea favorită a probei iapa de 7 ani Quinta a cedat cu un cap outsiderului Belwino. care a alergat mai presus de aşteptările generale.

Rezultatul technic:

| | | | |
|---|---|---|---|
| 1. Belwino | 2000 | C. Schön | 1.27.6 |
| 2. Quinta | 1980 | Th. Reiter | 1.28.6 |
| 3. Indigo | 2000 | B. Hecgert | 1.28 |
| 4. Delius | 2000 | Weidner jr. | 1.28.1 |
| 5. Fiscus | 2020 | Dieffenbacher | 1.27.3 |
| 6. Wolkart | 2020 | A. Ebeling jr | 1.27.4 |
| 7. Ibis | 2020 | F. Schulz | |
| 8. Milosch | 2020 | J. Kaupper | |
| 9. Caesar | 2000 | Besitzer | |
| Uran | 2000 | H. Wiegand | |
| Nero Watts | 2000 | M. Werner | |
| Herzog Alba | 2000 | Frömming | |
| Carla Bingen | 2020 | Schmidt | |
| Immergrün | 2040 | G. Jauss jr | |
| Don Juan | 2020 | Tirschtiegel | |
| Abgott | 2020 | F. Perk | |

Cota: 314; 34, 13, 21.

## Jocul austriac de astăzi

Pariul austriac de astăzi va începe cu o miză iniţială de 50.812 lei. După toate aparenţele, animaţia jocului de astăzi îl va ridica la un nivel din vecinătatea sumei de 100.000 lei.

Precizăm că programul reuniunei de astăzi cuprinzând numai şapte alergări, jocul austriac este deschis dela prima cursă, premiul Banat.

## Clasamentul conducătorilor
### — Dela 1 Septembrie 1940 —

| | | | |
|---|---|---|---|
| N. Cercasov | 31 | A. Brailowsky | 4 |
| M. Pavlic | 26 | T. Drăgotescu | 3 |
| D. Dobrescu | 16 | I. Zabelin | 2 |
| V. Andreyewsky | 15 | I. Marinescu | 2 |
| T. Tassopol | 14 | I. Crotenco | 2 |
| I Szabo | 13 | E. Fischer | 2 |
| Gh. Ghinea | 11 | I. Bordei | 2 |
| N. Gaidaev | 11 | A. Podoleacov | 2 |
| G. Crainic | 8 | D-ra Christodo[illegible] | 1 |
| L. Grünwald | 6 | A. Bota | 1 |
| T. Marcu | 6 | I. Russu | |
| S. Corol | 5 | I. Nuţu | |
| G. Gram | 5 | N. Bu[illegible] | |
| B. Grăj[illegible] | 4 | V. [illegible] | |

## Azi pe Hip. Dr. I. Pantelimon

# Winsome Josedale, Ghid, Amilkar, Ninon şi Iubita dispută premiul Transilvania

### Un program echilibrat cu multe puncte de atracţie. — Premiul Maramureş cea mai deschisă probă a zilei. — 61 de concurenţi în 7 curse

*Reuniunea ce se va desfăşura astăzi după amiază — începând dela orele 13.15 — pe hipodromul Dr. I. Pantelimon, cuprinde un program bine alcătuit, cu alergări deschise şi loturi numeroase, ceeace-l menţine la nivelul organizărilor precedente.*

*Alergările zilei în majoritate sunt adresate — prin însăşi quintesenţa reuniunilor din mijloc de săptămână — elementelor modeste. Există însă şi excepţiile de rigoare, menite să ridice factura probelor respective, prin angajarea unor elemente recrutate din rândurile performerilor noştri de prim ordin.*

*Citām în acest sens premiul Transilvania în care vor fugi elemente cu state de servicii verificate cum sunt: Amilkar, Ninon, Winsome Josedale, Ghid, Katy Caid şi Iubita. Intre ei, la distanţele din program este de scontat că se va da o vie luptă pentru întâetate, asigurând în acelaş timp un spectacol hipic de certă calitate.*

*Mai menţionăm totodată premiul Zarand, care va fi disputat de 12 concurenţi; premiul Crişana în care concurează elemente bine cotate ca: Amy Scotland, Zeta, Săgeata, etc. şi premiul Maramureş, un handicap echilibrat în care-şi vor disputa întâetatea performeri cu excelente referinţe, cum sunt: Elly, Titan, Kamaa, Adda Worthy, Extra, etc.*

*In aceste condiţiuni reuniunea de astăzi lasă garanţii suficiente că va obţine un succes pe cât de net pe atât de binemeritat.*

*Mai adăugăm că pariul austriac va fi reluat dela 50.812 lei şi după toate probabilităţile va atinge nivelul de 100.000 lei.*

## Cine va câştiga?

**PREMIUL BANAT**

*Cai în formă:* Chiot, Sever, Cartuş, Lupoaica.

*Şansa hârtiei:* Cartuş (0), Vardar (0,8), Sever (1.8).

Cartuş ni se pare cel mai bine plasat în acest lot de mediocrităţi, deoarece handicapul ce-l suportă Lupoaica este extrem de sever.

Fiul lui H. P. este însă un element decepţionant, aşa că preferinţa noastră o facem cu oarecari rezerve de prevedere.

Principalul adversar a lui, este Vardar.

Mai menţionăm că Făt Frumos III s'a comportat bine la debut. Cum probabil că acea cursă i-a folosit, scontăm din partea lui o figură onorabilă.

*Indicăm: CARTUŞ, Vardar.*

**PREMIUL ZARAND**

*Cai în formă:* Dolly B, Falada, Lector, Chilipir, Victor, Ikar, Zubr II, Garda şi Nicevo.

*Şansa hârtiei:* Nicevo (0), Chilipir (0,2), Victor (0,6), Ikar (0,8), Uria (1).

Nicevo dă mari avantagii. Dar fiica lui Gordon Peter a arătat în ultimul timp că a devenit mult mai regulată ca înainte şi în plus, s'a arătat şi în progres. Graţie acestor două considerente, credem că va absolvi dificila ei misiune.

Chilipir, a cărui formă impecabilă a fost verificată cu prilejul ultimelor lui exhibiţii, este un concurent cu destule veleităţi.

Mai au şanse: Victor, Ikar şi Dvalin. Ultima, cu un mers corect, va fi greu de prins.

*Indicăm: NICEVO, Chilipir, Victor.*

**PREMIUL CRIŞANA**

*Cai în formă:* Săgeata, Zeta, Amy Scotland, Puşa.

*Şansa hârtiei:* Puşa (0), Amy Scotland (0,2), Zeta (1), Săgeata (1,2).

O cursă destul de dificilă. Puşa, cu avantagiile ce primeşte ar fi cea mai calificată să birue. Fiica lui Pajtas este însă foarte capricioasă şi galopează cu multă uşurinţă, mai ales pe prima parte a parcursului.

Considerentul în baza căruia suntem tentaţi să-i acordăm încrederea, este acela că acum pleacă singură dela start, la intervale care-i vor permite să se pună mai întâi pe picioare, înainte de a i se cere efort.

Amy Scotland, Săgeata şi Zeta sunt capabile în ordine, să profite depe urma eventualelor greşeli ale pensionarei lui Pavlic.

*Indicăm: PUŞA, Amy Scotland.*

**PREMIUL TRANSILVANIA**

*Cai în formă:* toţi afară de Katy Caid.

*Şansa hârtiei:* Winsome Josedale (0), Ghid (1,6), Iubita (1,8).

Winsome Josedale are o bună situaţie. Iapa americană, chiar cu o valoare medic este superioară actualei Margareta T. Ori aceasta a dispus de Ghid, în ultima reuniune, la 40 de metri.

Ori când, o credem pe Winsome Josedale capabilă să birue la 20 de metri pe colega sa de grajd în condiţia de astăzi.

Pe acest considerent, credem că eleva lui Cercasov va obţine victoria.

*Indicăm: WINSOME JOSEDALE, Ghid.*

**PREMIUL ŢARA BÂRSEI**

*Cai în formă:* Peggy Worthy, Lucky Boy, Baba Dochiţa, Victoria, Isvor T, Lilia, Havaiana.

*Şansa hârtiei:* Lilia (0), Victoria (0,4), Baba Dochiţa (1), Bim (1,4), Isvor T. (1,8).

In acest lot de mediocrităţi, este greu de formulat un pronostic.

Lilia a marcat un progres oarecare în ultima ei cursă. Este deci un indiciu că se găseşte în bună condiţie. Pe acest considerent o vom prefera pentru primul loc, deoarece situaţia ei nu este prea dificilă.

Victoria, deşi o mediocritate patentă, are şanse să profite de greselile celorlalţi, dacă bineînţeles nu se va grăbi ea însăşi să galopeze.

Menţionăm deasemenea pe Baba Dochiţa şi Isvor T. Ultimul în special este de urmărit, deoarece cursa făcută deunăzi nu o socotim valabilă.

*Indicăm: LILIA, Victoria Baba Dochiţa.*

**PREMIUL ARDEAL**

*Cai în formă:* Harry Boy, Rozina, Joker, Arama.

*Şansa hârtiei:* Arama şi Sultana (0), Joker (0,4), Rozina (0,6), General Worthy (1).

O cursă destul de deschisă. Arama ne-a făcut impresia unei condiţii perfecte şi credem că acest fapt îi va permite să suplinească dificilul handicap ce suportă. Menţionăm că o singură greşeală îi va fi fatală, deoarece principala ei adversară, ghinionistă Rozina, a arătat şi ea o formă bună.

Pensionara lui Ghinea dacă va marca un progres cât de mic faţă de ultima ei eşire publică, s'ar putea chiar să nu mai fie ajunsă.

Joker are şi el o bună şansă. pe care şi-o va putea fructifica numai în cazul când va greşi mai puţin.

*Indicăm: ARAMA, Rozina Joker.*

**PREMIUL MARAMUREŞ**

*Cai în formă:* Peter Gordon, Eol, Champion jr., Adda Worthy, Kamaa, Titan, Elly.

*Şansa hârtiei:* Elly (0), Adda Worthy (0,6), Kamaa (0,7), Peter Gordon (0,8), Eol şi Turul (1).

Cea mai deschisă alergare a zilei. Aproape toţi concurenţii emit şanse justificate pentru victorie.

Preferinţa noastră se îndreaptă spre Elly, care a făcut ultima oară o performanţă nesperat de bună dispunând de Ghid la 20 de metri şi de Margaret T. la egal.

Cum atunci cronometrul oficial n'a funcţionat, nu avem un criteriu consolidat cu privire la valoarea acelei performanţe. Prin intermediul unui cronometraj particular, Elly a parcurs atunci km. în 1.30'.

Cum fiica lui E Colorado este mai bună decât Geisha la egal, prin prizma performanţei înscrisă de aceasta în acelaş lot — cu aproximaţie — trebue să conchidem că pensionara d-lui Gabroveanu n'ar trebui să scape victoria.

Adda Worthy, Titan şi Eol sunt cei mai calificaţi să-i dispute întâetatea sau să profite de pe urma eventualelor ei greşeli.

Nu trebue neglijată nici şansa lui Kamaa. Il credem oricând capabil de o surpriză, deoarece se află în bună formă.

*Indicăm: ELLY, Adda Worthy,* Titan.

## A murit V. Klitzing

A murit Klitzing, un important crescător de pur sângi din Germania. Defunctul a avut o herghelie care s'a remarcat printr'o superioară producţie. Şi ca proprietar a avut succese frumoase.

Cel mai bun cal pe care l-a avut a fost Tantris.

## PRONOSTICURILE PRESEI

| ZIARELE | Premiul Banat | Premiul Zarand | Premiul Crişana | Premiul Transilvania | Premiul Ţara Bârsei | Premiul Ardeal | Premiul Maramureş |
|---|---|---|---|---|---|---|---|
| Universul Sport | Cartuş<br>Vardar | Nicevo<br>Chilipir | Puşa<br>Amy S-land | W. Josedale<br>Ghid | Lilia<br>Victoria | Arama<br>Rozina | Elly<br>Adda Worthy |
| Universul | Sever<br>Vardar | Nicevo<br>Chilipir | Săgeata<br>Puşa | W. Josedale<br>Ghid | Isvor T.<br>Victoria | Joker<br>Rozina | Elly<br>Adda Worthy |
| Gazeta Sporturilor | Cartuş<br>Vardar | Chilipir<br>Nicevo | Puşa<br>Amy S-land | W. Josedale<br>Ghid | Lilia<br>Isvor T. | Arama<br>Hollo | Elly<br>Adda Worthy |
| Curentul | Gr. Iosif<br>Sever | Chilipir<br>Lector | Puşa<br>Săgeata | Amilkar<br>W. Josedale | Baba Dochiţa<br>Isvor T. | Joker<br>Arama | Kamaa<br>Adda Worthy |
| Timpul | Vardar<br>Sever | Victor<br>Nicevo | Puşa<br>Zeta | Ghid<br>W. Josedale | Isvor T.<br>Baba Dochiţa | Joker<br>Arama | Kamaa<br>Elly |
| Ordinea | Lupoaica<br>Sever | Nicevo<br>Falada | Amy S.land<br>Puşa | W. Josedale<br>Iubita | Isvor T.<br>Păduret II | Rozina<br>Gen. Worthy | Adda Worthy<br>Elly |
| Evenimentul | Sever<br>Cartuş | Falada<br>Dolly B. | Zeta<br>Puşa | Ghid<br>Amilkar | Păduret II<br>Victoria | Joker<br>Arama | Eol<br>Elly |
| Porunca Vremii | Vardar<br>Lupoaica | Victor<br>Garda | Săgeata<br>Zeta | Amilkar<br>Ninon | Baba Dochiţa<br>Victoria | Hollo<br>Joker | Peter Gordon<br>Eol |
| Cei mai indicaţi | Cartuş 3<br>Sever 2<br>Vardar 2<br>Gr. Iosif 1<br>Lupoaica 1 | Nicevo 3<br>Chilipir 2<br>Victor 2<br>Falada 1 | Puşa 4<br>Săgeata 2<br>Amy S-land 1<br>Zeta 1 | W. Josedale 4<br>Amilkar 2<br>Ghid 2 | Isvor T. 3<br>Baba Dochiţa 2<br>Lilia 2<br>Păduret II 1 | Joker 4<br>Arama 2<br>Hollo 1<br>Rozina 1 | Elly 3<br>Kamaa 2<br>Adda Worthy 1<br>Eol 1<br>Peter Gordon 1 |

## Concurenţii declaraţi oficiali

**Premiul BANAT — Condiţie (1/2) — 15.000 lei**

| | | | | | | | | |
|---|---|---|---|---|---|---|---|---|
| Făt Frumos III | 1700 | Crotenco | — | 48,4 | — | — | — | — |
| Chiabur | 1700 | Litviniuc | 42,1 | 48,7 | 45,4 | 44,9 | 49,8 | 56 |
| Chiot | 1740 | Gaidaev | 44,4 | $^{2}$44 | 47,5 | 46,4 | 45,9 | 55$^{6}$ |
| Sever | 1740 | A. Bota | 42,7 | 45,9 | 42,4 | 54,3 | 49,7 | 54 |
| Vardar | 1760 | Seliuc | 39,3 | $^{3}$42 | 44,2 | 48 | $^{3}$40,3 | 53 |
| Cartuş | 1780 | Brailowsky | 36,3 | 42,1 | 37,4 | $^{1}$37,2 | 39,8 | 52$^{2}$ |
| Lupoaica | 1840 | Szabo | 36,9 | 41,7 | $^{1}$36,9 | 46,5 | 40,8 | 55 |

**Premiul ZARAND — Performanţă — 15.000 lei**

| | | | | | | | | |
|---|---|---|---|---|---|---|---|---|
| Dolly B. | 2100 | Gaidaev | 44,3 | 47,5 | $^{1}$44,3 | 47,7 | 48,3 | 36 |
| Falada | 2100 | Dobrescu | 42,5 | — | $^{2}$48 | $^{3}$42,9 | $^{4}$41,2 | 35$^{8}$ |
| Halal | 2120 | Gram | 40.5 | 44,9 | 44,4 | $^{4}$41,6 | 44,2 | 35 |
| Lector | 2120 | Gavris | 41.5 | $^{1}$40.3 | $^{4}$42,7 | $^{4}$43,1 | 41,6 | 33$^{8}$ |
| Uria | 2140 | Zabelin | 39.8 | $^{3}$43,7 | 44 | $^{4}$42,1 | $^{1}$43,5 | 33$^{6}$ |
| Chilipir | 2180 | Brailowsky | 37,5 | $^{1}$39,1 | $^{3}$39,1 | $^{2}$37 5 | 41,3 | 32$^{8}$ |
| Victor | 2200 | Corol | 36.6 | $^{2}$37,7 | 40,5 | $^{2}$39,2 | 40,3 | 33$^{2}$ |
| Ikar | 2200 | Pavlic | 36.8 | 42 | $^{1}$37,9 | 38,5 | $^{3}$37,1 | 33$^{4}$ |
| Zubr II | 2200 | V. A-sky | 33,3 | $^{1}$38,3 | $^{2}$40,4 | $^{1}$39,8 | 44,5 | 35$^{2}$ |
| Garda | 2220 | Szabo | 36 | $^{1}$38.2 | 40,6 | $^{4}$40.3 | 51,3 | 34 |
| Nicevo | 2220 | Cercasov | 36.3 | $^{1}$42,5 | $^{2}$37,9 | 38.5 | $^{1}$36,3 | 32$^{6}$ |

**Premiul CRIŞANA — Condiţie (1/1) — 18.000 lei**

| | | | | | | | | |
|---|---|---|---|---|---|---|---|---|
| Lucifery | 2080 | Vârlan | — | 55 | — | — | 58,4 | — |
| Fusta II | 2140 | Ghinea | 37,7 | 40 | 39,8 | 41,3 | $^{2}$36.7 | 26 |
| Puşa | 2180 | Pavlic | 34.4 | 37,9 | 40,7 | $^{1}$34,4 | $^{1}$34.8 | 22$^{8}$ |
| Săgeata | 2220 | V. A-sky | 32.8 | $^{1}$35,5 | $^{2}$35,2 | 34,9 | $^{1}$36,4 | 24 |
| Zeta | 2240 | Dobrescu | 28,8 | $^{3}$35 | $^{1}$34,4 | 35,4 | 36,2 | 23$^{8}$ |
| Amy Scotland | 2280 | Szabo | 28.3 | $^{4}$t.n. | $^{1}$30.2 | 29.9 | $^{1}$30.4 | 23 |

**Premiul TRANSILVANIA — Condiţie (1/20) — 24.000 lei**

| | | | | | | | | |
|---|---|---|---|---|---|---|---|---|
| Katy Caid | 1720 | Corol | 26.5 | 34.4 | 37,5 | 36,8 | 38,3 | 34 |
| Winsome Jos. | 1720 | Cercasov | 25.8 | $^{3}$30,8 | $^{2}$32,1 | $^{3}$34,4 | 32,8 | 30 |
| Iubita | 1720 | Gaidaev | 26,7 | 32,8 | 30,9 | $^{4}$27,2 | 38,1 | 31$^{8}$ |
| Ghid | 1740 | V. A-sky | 25,1 | $^{2}$29,7 | $^{2}$t.n. | $^{2}$28 | 34 | 31$^{6}$ |
| Amilkar | 1780 | Crotenco | 21.7 | $^{4}$29,6 | 29,2 | 26.7 | $^{1}$38 | 32$^{4}$ |
| Ninon | 1780 | Pavlic | 25.8 | $^{1}$28.9 | $^{2}$29.2 | 27,5 | $^{1}$26.5 | 32 |

**Premiul ŢARA BÂRSEI — Handicap — 15.000 lei**

| | | | | | | | | |
|---|---|---|---|---|---|---|---|---|
| Peggy Worthy | 1700 | Crotenco | 47,8 | 50,8 | 54,5 | 62,1 | — | 55 |
| Domnia | 1700 | D. Botea | 43.5 | 51,1 | 54 | 50,8 | 49,8 | 54$^{2}$ |
| Lucky Boy | 1700 | Pavlic | 42,5 | 51 | 45,7 | 48,6 | 46,1 | 53 |
| Cimbric | 1700 | I. Mike | 41,8 | 55,9 | 45,1 | $^{2}$43,7 | $^{3}$44 | 52$^{2}$ |
| Bim | 1720 | Voronin | 40,7 | — | — | — | — | 52 |
| Baba Dochiţa | 1740 | Ghinea | 39 | $^{3}$40,3 | 43,6 | 46,1 | 43,1 | 51$^{6}$ |
| Victoria | 1740 | Corol | 40.8 | 45.5 | $^{2}$42,5 | 43,9 | 42,7 | 51 |
| Isvor T | 1760 | I. Russu | 39.1 | 43,6 | 48,1 | $^{1}$40,2 | 50,6 | 52$^{4}$ |
| Lilia | 1780 | Gaidaev | 37.2 | $^{3}$39.7 | 47.7 | 41,6 | 41 | 50$^{6}$ |
| Iarba | 1780 | Lucan | 38,2 | — | 50,4 | 52 | — | 54$^{8}$ |
| Păduret II | 1820 | A. Bota | 36,3 | $^{1}$41,7 | $^{4}$40,5 | $^{2}$39 | 38,5 | 54$^{2}$ |
| Havaiana | 1840 | Podoleacov | 36.2 | $^{1}$36,9 | $^{4}$38 | $^{4}$36 | 40.9 | 53$^{4}$ |

**Premiul ARDEAL — Handicap — 15.000 lei**

| | | | | | | | | |
|---|---|---|---|---|---|---|---|---|
| Ciuleandra | 2100 | Podoleacov | 37,3 | 53,7 | 45,6 | 39,6 | 45,8 | 24$^{2}$ |
| Gen. Worthy | 2120 | Crotenco | 33,4 | 41,4 | 43,9 | 39,6 | 39,4 | (22) |
| Sultana | 2160 | V. A-sky | 31,6 | 40,8 | 39,5 | 42,3 | 45,4 | (21) |
| Tais | 2160 | Voronin | 34.3 | 40,5 | 42,2 | 41,4 | 39,8 | 22$^{8}$ |
| Harry Boy | 2160 | Crainic | 32,9 | 40.5 | $^{3}$37,8 | 36,8 | 41,3 | 23 |
| Rozina | 2160 | Ghinea | 34,5 | $^{2}$34,8 | 40,9 | 37,8 | 45,9 | 21$^{6}$ |
| Joker | 2160 | D-trescu | 34.7 | $^{3}$38,8 | $^{3}$36,7 | $^{2}$39,4 | $^{2}$36,2 | 21$^{4}$ |
| Elena | 2180 | Gram | 31,7 | — | — | — | — | — |
| Hollo | 2180 | Dobrescu | 31,6 | 46,8 | $^{1}$34,7 | $^{1}$38,7 | 42,6 | 25 |
| Arama | 2220 | Gaidaev | 31,4 | $^{2}$34,7 | $^{1}$31,9 | $^{2}$38,5 | 35,9 | 21 |

**Premiul MARAMUREŞ — Handicap — 18.000 lei**

| | | | | | | | | |
|---|---|---|---|---|---|---|---|---|
| Peter Gordon | 1720 | Crotenco | 30.4 | $^{3}$35.3 | $^{2}$32,4 | $^{4}$35 | $^{4}$33,9 | 36$^{8}$ |
| Busuioc | 1720 | Teofil | 30 | $^{2}$37,1 | 40,3 | 36,8 | $^{4}$36,8 | 37$^{6}$ |
| Eol | 1720 | Dobrescu | 32 | $^{3}$36,7 | $^{4}$34,2 | 34,6 | 40 | 37$^{6}$ |
| Vointa | 1740 | Gaidaev | 30.6 | 33,6 | 38,6 | 35,2 | $^{4}$32,4 | 38 |
| Extra | 1740 | Szabo | 31 | — | — | — | — | 37$^{4}$ |
| Champion jr | 1760 | Ghinea | 28,6 | $^{4}$34,7 | $^{2}$31,6 | $^{3}$33 | 32,3 | 38$^{8}$ |
| Adda Worthy | 1760 | Corol | 28,6 | $^{2}$30,9 | 32,5 | 34,3 | $^{3}$32,9 | 35$^{6}$ |
| Kamaa | 1760 | Drăgotescu | 28.8 | 34,8 | $^{3}$30,9 | 30,9 | $^{1}$32,8 | 36$^{8}$ |
| Titan | 1760 | I. Bordei | 29 | 30,9 | 38,8 | 32,4 | $^{1}$30,8 | 37 |
| Elly | 1760 | Pavlic | 28,2 | $^{1}$t.n. | $^{2}$31,3 | $^{2}$31,9 | $^{2}$35,5 | 35 |

In prima coloană figurează recordul carierei, următoarele patru, cuprind ultimele performanţe; iar ultima coloană reprezintă şansa hârtiei.

## Informaţii

• **ALERGARILE** de astăzi vor începe la orele 13.15.

• **EVENTUL** va funcţiona astăzi în următoarele probe: **cursa întâia** (pr. Banat) cu a **doua** (pr. Zarand). **Cursa** a **treia** (pr. Crişana) **cu a patra** (pr. Transilvania. **Cursa a patra** (pr. Transilvania) **cu a cincia** (pr. Ţara Bârsei). **Cursa a şasea** (pr. Ardeal) **cu a şaptea** (pr. Maramureş).

• **ELENA** nu **va** conta la pariul mutual în premiul Ardeal

• **PENSIONARII** d-lui N. Stănciulescu şi Ghimp al d-lui N. N. Stănciulescu, aşa cum am anunţat la timp, au intrat în antrenament la N. Gaidaev.

• **E. FISCHER** urmează să ne părăsească, stabilindu-se la Budapesta.

• **ESTE PROBABIL** ca peste câtva timp, reuniunile duminecale ale **Societăţii Hipice Române de Trap** să se dispute dimineaţa.

Măsura este desigur bine venită şi după toate probabilităţile va fi pusă în practică **începând de Dumineca 15 crt.**

## Hip. Dr. Pantelimon; Ziua 25-a
## Vineri 6 Decembrie
### — PROGRAM DEFINITIV —

**Premiul FRASQUITA**
**Condiţie (1/5) — 18.000 lei**
2100 Luciferry
2120 Dreapta
2140 Comtesse Worthy
2160 Iarba, Fusta II
2180 Călin, Sulfina
2200 Rozina, Bistric.
2240 Răsura
2260 Birlic

**Premiul ESPOIR**
**Condiţie (1/2) — 18.000 lei**
2100 Barcarola
2120 Sever
2140 Cartuş. Pilot
2160 Aron
2180 Garofiţa, Habar, Hotin,
2200 Chilipir
2220 Titan. Allah. Cobza
2240 Arama

**Premiul SYLVIA**
**Record — 18.000 lei**
1700 Giovinezza II. Nineta
1720 Sulfina. Glonţ
1740 Elena, Aluniş, Peter Gordon. Floare, Paj Axtell, Ulis, Bandit II, Allah, Eol.
1760 Bruma II. Voinţa. Extra, Spic, Helen Halpin
1780 Nataşa Dexter Hanover

**Premiul HAMILTON**
**Handicap — 15.000 lei**
2100 Uria
2140 Ciuleandra. Lilia. Iarba
2160 Năluca, Odessa
2180 General Worthy, Cina, Victor. Păduret II. Dvalin. Chilipir
2200 Fusta II, Garda, Chilipir
2220 Nicevo
2240 Glont

**Premiul FANTO...**
**Handicap — 15.000 lei**
1700 Luciferry. Crisantema, Steluţa Mea, Peggy Worthy, Mişu, Domnia, Suveran, Făt Frumos II, Ropot, Chiot, Lucky Boy, Cimbric
1720 Bim
1740 Sever, Zanoza, Dolly B
1760 Prinţ Worthy, Baba Dochiţa, Vito, Victoria, Halal
1780 Isvor T
1800 Iarba, Miss Texas
1820 Zmeura

**Premiul SF. NICOLAE**
**Condiţie — 21.000 lei**
2140 Viitor, Zeta, Busuioc, Geisha
2160 Kty Caid, Champion jr, Dorka, Benedek.
2180 Tempo D, Havana, Winsome Jos. Spic, Margaret T.
2200 Latin, Gruia
2260 Gondolat II

**Premiul G. IOSKA**
**Handicap — 18.000 lei**
1700 Pan Worthy, Giovinezza II, Joker, Luminiţa
1720 Elena, Hollo, Glonţ
1740 Zvon, Dolly Worthy, Aluniş, Busuioc, Sulfina, Grozava
1760 Bruma II, Peter Gordon, Benito H. P. Ciclop, Sonia Worthy, Floare, Voinţa, Isabela
1780 Paj Axtell, Giuditta, King Worthy
1800 Zeta, Kamaa, Titan

## Hip. Dr. Pantelimon; Ziua 26-a
## Duminică 8 Decembrie
### — INSCRIERI —

**Premiul VALONA**
**Condiţie (1/1) — 15.000 lei**
1700 Barcarola, Crisantema, Steluţa Mea, Tip Top, Vântu, Făt Frumos III, Vlădaia, Adam.
1720 Mişu, Făt Frumos II.
1740 As Worthy.
1780 Chiabur, Ropot, Chiot, Lucky Boy, Falada.
1800 Vito.
1820 Sever, Halal.
1840 Baba Dochiţa, Miss Texas.
1880 Vardar.
1960 Veturia.
2040 Voinicu.
2060 Aron

**Premiul PRESTO**
**Condiţie — 18.000 lei**
1680 Halal
1700 Măgura, Ciuleandra.
1720 General Worthy, Union, Giovinezza II, Năluca, Bănuţa, Victor, Dvalin, Olga.
1740 Zvon, Pinkerton, Dreapta, Elena, Harry Boy, Comtesse Worthy, Hollo, Fusta II, Străjer, Luminiţa, Garda, Garofiţa, Havaiana.
1760 Movila, Aluniş, Aurica, Florita Rozina, Tara, Ulis, Joker, Busuioc, Zeta, Ikar, Grozava, Princesse Axtell, Habar, Hotin Cartuşel, Zubr II.
1780 Dolly Worthy, Benito H. P., Sonia Worthy, Tava, Geisha, Domniţa Harry, Cobza.
1800 Bruma II. Răsura. Ghimp, Nineta, King Worthy, Eol, Elly.
1820 Torent, Champion junior, Peter Gordon, Birlic, Allah.
1840 Anny Worthy.

**Premiul MARANON**
**Performanţă — 15.000 lei**
2100 Ciuleandra, Voincu, Lilia, Iarba.
2120 Dreapta, Cartuş, Ikar, Victor, Dvalin, Veturia.
2140 Fusta II, Garda, Păduret II, Lupoaica, Nicevo, Havaiana, Chilipir, Zubr II.
2160 Pan Worthy, Dudu Gordon, Tais, Giovinezza II, Rozina, Joker, Princesse Axtell, Urganda, Garofiţa.
2180 General Worthy, Călin, Tara, Vrăjitor.
2200 Ostaş, Sulfina.
2220 Răsura, Bandit II, Cobza.
2240 Eol, Helen Halpin.

**Premiul RAPID**
**Record — 21.000 lei**
1700 Brenn, Sonia Worthy, Floare Peter Gordon, Paj Axtell, Florita, Voinţa, Extra.
1720 Bruma II, Champion junior, Talaz, Giuditta, Gh'mp, Birlic, Kamaa, Titan, Spic, Geisha, Jolv.
1740 Sam Worthy, Katy Caid, Flying, Anny Worthy, Adda Worthy, Gaby M., Gladiator II, Ben Hur, Amy Scotland, Brebenea, Nataşa, Jarvis, Dexter Hanover.
1760 Havana, Iubita, Latin, Kundry, Elly.
1780 Gruia, Szeged.

**Premiul SOMMERING**
**Handicap — 15.000 lei**
2060 Lucefery, Mişu, Domnia, Ropot, Cimbric.
2080 Zanoza, Lut, Bim.
2100 Prinţ Worthy, Baba Dochiţa, Uria, Victoria, Halal.
2120 Isvor T.
2140 Ciuleandra, Leac, Ciuruc, Lilia, Iarba, Vardar, Miss Texas.
2160 Zmeura, Talisman, Năluca, Odessa, Amok II.
2180 Voinicu, Cartuş, Fusta II, Păduret II, Victor, Dvalin.
2200 Pan Worthy, Tais, Comtesse Worthy, Pilot, Havaiana, Victoria, Chilipir.
2220 Giovinezza II, Rozina, Joker, Nicevo.
2240 Vrăjitor, Hotin.

**Premiul STRESA**
**Handicap — 18.000 lei**
1660 General Worthy, Cina.
1680 Pan Worthy, Dudu Gordon, Tais.
1700 Giovinezza II, Harry Boy, Rozina, Tara, Joker, Luminiţa.
1720 Elena, Hollo, Glonţ, Puşa, Princesse Axtell, Hotin.
1740 Zvon, Pinkerton, Dolly Worthy, Aluniş, Aurica, Tava, Ulis, Străjer, Busuioc, Nineta, Grozava, Durdulia, Eol.
1760 Movila, Bruma II, Benito H. P., Ciclop, Sonia Worthy, Floare, Florita, Va-to.
1780 Allah, Arama.
1800 Titan.
1820 Geisha.

# ATLETISM

## Directoratul atletismului a început să fie preocupat de programul internațional pe 1941

### Crossul Balcanic la București. Matchuri de atletism cu Germania, Turcia și Bulgaria

Preocupările Directoratului Gimnasticei și Atletismului sunt multiple și diverse; pe deoparte ofensiva pentru popularizarea atletismului în provincie, pe de altă parte înzestrarea atletismului românesc cu materiale și grija pentru pregătirea tehnică, — iată câteva din problemele ce figurează în programul de lucru al nouei conduceri.

In plus, D. G. A. a început să se gândească în mod serios la schițarea unui program internațional pentru atletismul românesc.

Deși în actuala stare de lucruri, este destul de hazardat să te gândești la întocmirea unui program, totuși forul de conducere este preocupat și are chiar un plan îndrăzneț.

#### ORGANIZAREA CROSSULUI BALCANIC

Motiv[illegible]ară de voința ei au împiedicat România să se prezinte la primul cross balcanic, organizat la Istanbul în primăvară.

Directoratul se gândește să ceara organizarea viitorului concurs care ar urma sa se desfășoare în primăvara anului 1941 la București.

Care sunt motivele cari au determinat conducerea atletismului să se gândească la posibilitatea unei organizări?

In primul rând, posedăm acum un grup de alergători care, pregătiți metodic, ar putea face o figură onorabilă.

O echipă cu Dinu Cristea, D. Tâlmaciu, Radu Ioniță, Mircan — pentru a nu număra decât patru alergători, — s'ar prezenta cu multe șanse.

In al doilea rând organizarea unui campionat Balcanic de cross-country cu plecarea și sosirea pe hipodromul Băneasa, cu un traseu studiat, cu o propagandă bine pusă la punct, ar însemna desigur un indiscutabil succes spectacular.

#### PROGRAMUL DE VARA

Programul atletic este o problemă care nu se poate rezolva decât în funcție de bugetul atletismului și de perspectivele internaționale.

Pentru sezonul pe pistă, Directoratul se gândește la organizarea matchului cu Germania care sigur va figura în calendarul internațional al atletismului românesc și la eventuale întâlniri cu Turcia și Bulgaria.

#### LUNI, O ZI IMPORTANTA

Luni, 11 Decembrie va fi o zi importantă pentru soarta atletismului românesc: în această zi directorul atletismului va prezenta conducerii sportului românesc proectul de buget și programul de lucru.

In măsura în care nevoile atletismului vor putea fi ajutate, programul internațional și cel național vor deveni o realitate.

## Japonezul M. Omuro

### a sărit 15,33 m. la triplusalt stabilind cea mai bună performanță a anului

### Sezonul atletic a fost încheiat și în Japonia

Tokio. 1 (Serviciul nostru special). — **Sezonul atletic în Japonia a fost închis cu matchul universitar „Răsărit"—„Apus". Intâlnirea care s'a desfășurat pe Stadionul Koshien, a furnizat câteva rezultate excepționale.**

**Dintre acestea trebue să remarcăm performanța lui Manabu Hara, care a sărit 2 m. în înălțime.**

**Teppei Jusa a câștigat lungimea cu 723 cm., iar Masahiko Omuro a obținut cea mai bună performanță a anului la triplu salt cu 15,33 m. La 110 m. garduri Akira Kawamura a făcut 15 secunde.**

**Matchul de altfel a fost câștigat de „Răsărit", care a totalizat 226 de puncte, față de cele 113 p. realizate de „Apus".**

## După Campionatul Național de Cross-Country

Dacă încercăm să recapitulăm cauzele cari au făcut ca și în acest an Naționalul să nu obțină un succes complet, o facem pentru ca din greșelile trecutului să tragem învățăminte în viitor și pentru a determina o schimbare în mentalitatea conducătorilor, concurenților și suporterilor fanatici.

Ocupându-ne de capitolul organizare, menționăm că un cross, în general, și un campionat național în special, cuprinde două capitole bine distincte:

1. *Organizarea materială* (înscrieri, propagandă, premii, primiri, etc.).

2. *Organizarea tehnică* (alegerea traseului, fixarea juriului, măsuri de siguranță, serviciu medical, urmărirea concurenților, etc.).

Intr'o largă măsură, Naționalul din acest an a reușit să fie la înălțimea cerințelor.

Mărturie stau declarațiile concurenților din provincie, încântați de primire și mulțumiți de parcurs și organizare.

#### CAZUL DINU CRISTEA

Dacă avem astăzi un caz Dinu Cristea, apoi de vină într'o destul de mare măsură este însuși crakul Stadiului Român.

Regretăm cu toții incidentul, ne pare nespus de rău că supremația crossului nu a putut fi tranșată de cei doi alergători și nici de bârfelile unor suporteri fanatici. Orice om de bună credință, oricine vrea să se ridice de-asupra pasiunii ce isvorăște din luptele între cluburi sau din chestiunile personale, oricine a urmărit alergarea, nu poate să nu observe că Dinu Cristea a greșit.

**A greșit pentru că un alergător și mai ales unul de talia lui nu se conduce într'un cross decât după fanioane și comisari.**

A greșit pentru că chiar luând alt drum nu trebuia să abandoneze ci să termine alergarea și apoi să conteste regularitatea cursei.

A greșit pentru că un campion de talia lui trebuie să fie calm, să judece situațiile și să nu dea frâu liber manifestărilor care nu sunt compatibile cu prestigiul unui campion.

Ori cum am privi gestul lui Dinu Cristea, ne dăm seama că el nu poate fi admis, iar cei care îl încurajează fac o mare greșală: aceea de a denatura sensul luptei sportive.

#### SUPORTERII FANATICI

Insfârșit, ultimul aspect al întâmplării de Duminică îl constitue acea tagmă a pasionaților clubmeni care în dorința de a-și vedea prietenii triumfând, sunt în stare să facă cele mai mari prostii.

Nu suspectăm nici-un moment buna-credință a bietului biciclist care fără nici-o intenție a îndrumat greșit pe Dinu Cristea; remarcăm numai cât rău poate aduce unei idei gestul necugetat și pasiunea fanatică a oamenilor de club.

In aceiași măsură, dojana noastră se îndreaptă către susținătorii lui Dinu Cristea cari s'au și grăbit să califice actul inconștient al unui tânăr drept „reușita unui întreg plan menit să fure lui Dinu Cristea titlul național!"

Afirmații de felul acesta, și altele tot în genul lor, nu numai că nu folosesc atletismului, dar denotă și o lipsă de educație sportivă.

**C. M.**

## Crossul dela Pitești se dispută în ziua de Sf. Nicolae

Crossul de propagandă care urma să se desfășoare Duminică la Pitești, la cererea conducătorilor pitești, se va alerga Vineri (Sf. Nicolae).

Reuniunea se anunță extrem de disputată, mai ales că vor fi prezenți și câțiva juniori din Capitală.

In cursul acestei seri, D. A. G. va forma lotul de alergători ce va face deplasarea la Pitești.

## Dela Directoratul Tirului

#### INȘTIINȚARE

Se aduce la cunoștința tuturor societăților, grupărilor sau asociații de tir, că Directoratul Tirului a decis că formalitățile de afiliere la O. S. R. sunt scutite de orice taxe și se fac prin solicitarea scrisă, adresată O. S. R. Dir. Tir, Str. Gogu Cantacuzino 33.

Carnetele pentru membri se vor elibera de către O. S. R. prin directoratele de specialitate și vor fi de acelaș model pentru întreaga țară.

Societățile, grupările, asociațiile de tir ce solicită afilierea la O. S. R. vor înainta și un tablou de numele membrilor, ce urmează a primi aceste carnete.

Se aduce încă odată la cunoștința tuturor societăților și grupărilor de tir, că dacă nu vor îndeplini în termenul fixat, până la 15 Decembrie formele de afiliere nu le va fi îngăduit nici un fel de activitate.

# CICLISM

## Despre regulamentul cursei de Duminică

Duminică 8 Decembrie se va alerga primul „ciclo-cross" al anului și, — desigur — ultimul, întrucât sezonul este înaintat pentru a presupune că se va mai alerga altă probă. Și, apoi, după câte cunoaștem nici o altă formație nu are de gând să iasă pe teren.

In atenția alergătorilor repetăm unele puncte din:

#### REGULAMENTUL PROBEI

Intrecerea este deschisă alergătorilor din toate categoriile și se aleargă sub formă de handicap.

Adunarea concurenților va fi în Piata Victoriei la orele 9 jum. dimineata.

Semnarea foilor de control, împărțirea numerelor până la orele 9.55, când se închide controlul pentru luarea startului.

#### ORDINEA PLECARILOR

**Plecările se vor da după cum urmează**

**Ora 10 fix pleacă începătorii;**
**Ora 10.3 fix, cat. III-a;**
**Ora 10.5 fix, cat. II-a;**
**Ora 10.6 fix, cat. I-a.**
**Sosirea: Statuia aviatorilor.**

Numărul minim de alergători înscriși: 20.

Clasamentul se va face în ordinea sosirei.

#### CE ESTE INGADUIT ȘI CE NU E INGADUIT

Alergătorii n'au voe a merge plasat după automobile, motociclete, etc., decât după concurenți cari iau parte la cursă.

In caz de defectarea bayeu-urilor este interzis a se schimba roata sau bicicleta

E permis schimbarea bicicletei în caz de rupere a uneia din piesele: roata ghidon, furcă, cadru.

#### UNDE ȘI PANA CAND SE PRIMESC INSCRIERILE

Inscrierile însoțite de taxa de lei 20 se primesc până Vineri 6.XII.940 orele 18 la:

Directoratul pentru ciclism: d. Iliescu — Mag. Mondial Sport; d. Herescu — Cal. Serban Vodă; d. M. Gheuca, Str. Toamnei 43, sau diu tehnic

#### IMPORTANT

Odată cu inscrierea, fiecare alergător va comunica data și anul nașterei

#### O OBIECȚIUNE INSA...

...avem de făcut. Handicapul este mult prea mare pentru kilometrajul cursei.

6 minute interval între cei care pleacă primii, — categoria începătorilor, — și cei care pleacă ultimii categoria I a, — este prea mult. Acest interval se acordă, de obiceiu pentru 50 km., dar cursa de Duminică nu măsoară decât circa 15—16 km. Și asta cu destulă aproximație

Nu vedem care a fost criteriul care a condus la acest handicap enorm.

Cum îl considerăm exagerat, propunem organizatorilor să-l reducă la jumătate.

Altfel, înseamnă că handicapul are un tâlc S a căutat, în mod vădit, avantajarea unei anumite categorii, ceeace nu-i sportiv. Aceasta ar atrage după sine lipsa dela start a celor din categoriile superioare Absența acestora ar fi foarte motivată și n'ar putea fi lută de fel drept sabotaj.

Pentru a nu se expune unor eventualități neplăcute sfătuim „Pedala Bucureșteană" să revizuiască handicapul, reducându-l la jumătate.

E echitabil, se păstrează proporția între valori și nu se mai dă prilej la discuții și eventuale absențe nedorite.

# VOLLEY BASKET BALL

## O selecționată bucureșteană și echipele Tirului în „turneu de cucerire" la Ploești

### La 6 și 7 Decembrie, se vor desfășura interesante matchuri de propagandă

Vineri 6 Decembrie și Sâmbătă 7, publicul ploștean va asista la un frumos program de volley ball între selecționatele Ploeștilor, selecționata feminină a Capitalei și echipele A și B ale societății Tirul.

Jocurile se vor disputa în sala Municipiului Ploești după următorul program:

*Vineri, 6 cor.*

FETE

Selecționata București—Selecționata Ploești.

BAIEȚI

Selecționata Ploești—Echipa A. Tirul.

Campioana Ploeștiului—Echipa B. Tirul.

Demonstrație de basket-ball între echipele Tirului.

*Sâmbătă, 7 cor.*

Matchurile revanșă numai la băieți și încă o demonstrație de basket-ball.

Tirul a anunțat următoarele echipe ce vor face deplasarea.

*A.:* George Niculescu, Tică Beraru, Boeru, Cicero Danielescu, Teodoru, Ticu Vârgolici.

*B.:* Neagu, Kastner, Vereș, Sima, Tulbure, Georgescu.

Deasemenea vor face deplasarea și excelenții jucători de basket-ball Epuran și Avachian, cari vor lua parte la demonstrație.

Cunoscând valoarea echipelor ploeștene credem, că spectacolul va fi excelent și o înfrângere a bucureștenilor nu-i exclusă.

**DOBREANU**
**(S. K. 38)**

**Caravana bucureșteană va pleca Vineri la ora 14 din Gara de Nord și va fi însoțită de d-nii Cezar Petrescu, președintele Tirului, și Mihail Cociu din partea Directoratului.**

# BOX

## La MILANO

# Echipa de amatori a Germaniei
## a fost superioară reprezentativei Italiei
### Rezultatul favorabil italienilor se datoreşte exclusiv, greşelilor de punctaj

VIENA 2. (Corespondenţă). — Cecurile de box ale Germaniei au fost neplăcut impresionate de eşecul echipei amatoare germane, care după cum se ştie a fost învinsă Duminică la Milano, de echipa Italiei cu 9:7.

Acum însă, când sunt cunoscute şi unele detalii, putem afirma că eşecul boxeurilor germani nu este tocmai atât de desolant, pentrucă această înfrângere se datoreşte în mare parte arbitrului, care funcţiona şi în calitate de judecător unic, elveţianul Rizzi

Ca să ne dăm seama de activitatea acestui arbitru, este suficient să amintim, că în matchul Nürnberg _ Proietti, după ce l-a declarat învingător pe boxeurul german, a revenit asupra acestei decizii, anunţând match nul.

Din cauza acestei decizii modificate Germania a pierdut cu 7:9, căci altfel matchul s'ar fi terminat la egalitate (8:8). Dar afară de această decizie, boxeurii germani au mai fost frustaţi de alte puncte preţioase. Lucrul acesta reiese şi din declaraţiile d-lor dr. Metzner, conducătorul suprem al boxului amator german precum şi Hieronimus, cari au fost mulţumiţi de comportarea echipei germane.

In primul match al întâlnirii, *Poesani* (Roma) a învins pe merit la puncte pe *Obermauer* (Colonia).

Prima greşeală de arbitraj a reuniunei a fost înregistrată în matchul dintre *Börgershausen* şi *Arturo Paoletti*. Campionul junior al Germaniei la categoria cocoş s'a comportat surprinzător de bine în faţa celebrului boxeur italian şi ar fi meritat măcar un rezultat nul. Arbitrul însă nu a fost de aceiaşi părere şi l-a dat învingător pe Paoletti Această decizie a surprins până şi pe compatrioţii învingătorului.

La categoria până *Graaf* (Berlin) a obţinut primul punct german în faţa lui *Bonetti*. El deşi a fost net superior. arbitrul a dictat match nul.

Aceiaşi soartă a avut şi matchul următor, acela dintre *Nürnberg* şi *Roberto Proetti*, deşi arbitrul îl declarase înainte învingător pe Nürnberg.

La categoria semi-mijlocie puternicul *Peine* l-a doborît pe *Raeschke* chiar în prima repriză, şi din această cauză germanul s'a resimţit în tot timpul matchului.

Prima victorie germană a fost înregistrată de mijlocaşul *Pepper*, care a dispus categoric la puncte de adversarul său, *Italo Palmarine*.

Matchul următor — dintre *Baumgarten* şi *Giovanni Martin* — a adus tot un rezultat nedecis.

In ultimul match al reuniunei, *Heinrich ten Hoff*, mulţumită loviturilor sale puternice l-a sdruncinat complect pe *Angiolina Chiesa*, care a fost nevoit să abandoneze matchul în repriza treia.

### Knock down în prima repriză

# Dogniaux şi-a revenit
## şi a învins prin abandonare pe Chappini
### Alte rezultate din Franţa

Paul Dogniaux a obţinut, în sala Wagram din Paris, o nouă victorie înainte de limită. De data aceasta însă, fostul campion al Franţei la categoria până a avut o misiune dificilă şi puţin a lipsit să nu coboare treptele ringului ca învins.

Corsicanul Chiappini, adversarul său, i-a făcut viaţa grea izbutind să plaseze, la sfârşitul primei reprize, un sec crochet de stânga la vârful bărbiei şi Dogniaux s'a prăvălit la podea. S'a ridicat penibil după 8 secunde şi gongul l-a salvat dela un k. o. sigur.

La sfârşitul secundei reprize fu rândul lui Chiappini, să facă cunoştinţă cu podeaua şi din nou, gongul a intervenit salvator.

Resimţindu-se pe urma loviturei primite în prima repriză. Dogniaux a mai fost desechilibrat odată în repriza a treia dar, începând din cea următoare boxând în autentic campion şi-a silit adversarul să recepţioneze o distrugătoare serie de lovituri variate.

Sonat de mai multe ori, Chiappini este la capătul forţelor şi în momentul când gongul anunţa începutul reprizei a şasea, sfătuit de managerul său, corsicanul nu a mai reluat lupta.

In celelalte matchuri ale reuniunii dela Wagram. Mathiot a învins pe Dupre prin abandonarea acestuia în repriza a cincea şş Tison a obţinut decizia la puncte asupra lui Villard.

### LA CENTRAL

Ultima reuniune pugilistică desfăşurată în sala Central a fost rezervată sferturilor de finală ale competiţiunilor amatoare pentru cupa ziarului L'Auto, iar matchul vedetă a pus în prezenţă pe profesioniştii Berneron şi Cario.

După 10 reprize a 3 minute, Berneron a fost declarat învingător la puncte.

### Breack... stop... out..

După victoria repurtată asupra lui Chiappini, Paul Dogniaux va fi programat Duminică 8 Decembrie, la Wagram. Adversarul sau va fi Momont sau Frank Harsen.

*

Semi-mijlocaşul Albert Beaugrand, rănit pe front fiind în convalescenţă a fost afectat infirmier pe lângă un spital din Germania. El crede că îşi va putea relua antrenamentul în scurt timp spre a putea reintra în viaţa sportivă.

### Interesante proecte

# Pentru reorganizarea Sportului în Franţa
## Revenirea la mânuşile de 4 uncii preocupă în mod special

D. Albert Bourdariat, însărcinat de comisariatul general al Educaţiei Fizice al Sporturilor cu reorganizarea boxului în Franţa, are actualmetne numeroase proecte în studiu.

Se vorbeşte cu deosebire de intenţia d-lui Bourdariat de a desfiinţa reprizele de câte 2 minute în matchurile profesioniste căci, pe distanţa de 4—6 reprize a 2 minute se pot foarte bine întâlni şi amatorii, formula olinpică a matchurilor de 3 reprize a 3 minute rămânând să se întrebuinţeze numai pentru campionatele Franţei.

Scopul urmărit de d. Bourdariat în boxul profesionist este să separe pe novici cari vor fi obligaţi să-şi facă un serios stagiu, ca amatori şi, în acest fel să facă să dispară din matchurile profesioniste, reprizele de 2 minute.

Suprimându-se seria a treia în clasamentul profesioniştilor boxeurii de prima şi a doua serie vor trebui să se arate capabili să dispute matchuri ale căror reprize vor măsura trei minute.

### GREUTATEA MANUŞILOR

Pe de altă parte, d. Bourdariat a anunţat că revizuirea greutăţii mânuşilor a fost deasemenea pusă în studiu.

Nu este chestiunea să se revină la bandajele dure, dar se poate spera că revenirea la mânuşile de 4 uncii pentru care campania de presă de acum câţiva ani nu a dat rezultate, se va decide însfârşit.

Totuşi foştii campioni, marii specialişti şi critici au fost totdeauna partizanii mânuşelor de 4 uncii şi este foarte probabil că d. Bourdariat va reîntrona în Franţa, moda mânuşilor mici

Cu profesioniştii selecţionaţi cu îngrijire, îndepărtându-se din ring toţi acei cari nu au ce căuta acolo şi cu introducerea mânuşilor de 4 uncii, boxul francez îşi deschide noui şi făgăduitoare orizonur.


NEVRARGYL Dr BOUSQUET

IN CUTII A 3 TABLETE ŞI A 20 TABLETE


# VINERI,
## o reuniune la A.C.T.

*Secţia de box A. C. T.* organizează în seara zilei de Vineri 6 Decembrie a. c. (Sft. Niculae) orele 21, în sala A. C. T. din Str. Luterană o reuniune amatoare de box cu următorul:

PROGRAM

Puiu Obăgilă (A. C. T.) — Câlcic Alexandru (B. S.)

Bidrischi Gh. (A. C. T.) — Drăgănoiu Const. (M. D.).

Moroianu Gh. (B. S.) — Marinescu Gh. (Victoria)

Matzarin Mişu (Victoria) — Gheorghe Florea (M. D.).

Turzoiu Arpad (A. C. T.) — Radu Alexandru (Tir).

Stamate Ion (A. C. T.) — Teodorescu Ch. (Tir)

Ţugui Const. (A. C. T.). — Suciu Ion (M. D.).

MATCHURI SUPLIMENTARE

Scărlătescu Ion (A. C. T.) — Niculescu Gh. (Victoria).

MATCH ANTRENAMENT

Vasile Şerbănescu — Ludovic Sengheorghe.

**Judecători: C. Ionescu-Tranvy, C. Dragomirescu, Alex. Aureliu.**

**Cronometror: Ion Ceaureanu, Dr. Siligeanu.**

**Directoratul de Box oferă învingătorilor câte un manual de box al Prof. D. D. Teică.**

# RUGBY

# F. Covaci (V. D.)
## în fruntea goal-getterilor, după două etape jucate în cupa „Nicadorilor"
### Viforul Dacia, deţine cea mai bună formă

In urma celor două etape consumate din cadrul cupei „Nicadorilor", dăm astăzi clasamentul goal-getterilor.

In frunte se găseşte căpitanul viforist F. Covaci. cu 5 marcări. urmat de patru coechipieri cu câte două marcări. Tot la locul doi se găseşte şi fundaşul Victoriei. Marinescu Gh.

De remarcat că Jupy Calistrat, campionul de toamnă nu a marcat decât de două ori.

Dintre echipe, cea mai în formă şi tot odată cea mai eficace 67 p. este Viforul Dacia.

T. C .R., deţine două recorduri. nu a marcat niciodată şi este ultima în clasament. Are scuza de a nu fi jucat decât un singur match. Stadiul Român nu a primit nici un punct, iar Victoria cele mai multe. 71

O figură frumoasă a făcut penultimul din clasamentul de toamnă R. C. 13, care acum se găseşte la locul doi, înaintea campionului, Sportul Studenţesc.

### CLASAMENTUL GOAL-GETTERILOR

**A marcat de 5 ori:** F. Covaci (V. Dacia).

**De 2 ori:** Nicu Nicolau, Fabio, Calistrat. Gică Vasilescu, toţi de la Viforul Dacia şi Gh. Marinescu (Victoria).

**Odată:** Riegler (S. S.), Coca Al. (C. F. R.), Nicky Ifrim, Domnescu, Bratu. I. Manoliu (R. C. 13), Stăniculescu (C. F. R.), Popa (S. S.), Şt. Ionescu-Găgan (S. S.) Tudor Ion şi Carol (St. R.), Chinezu Niculescu. Naum şi Comănescu (V. D.).

### ECHIPA SAPTAMANII

Fată de comportarea jucătorilor în matchurile de Duminică din cadrul cupei „Nicadorilor" dăm următoarea echipă:

**Fundaş:** Dan Ionescu (Sp. St.).

**3/4:** Calistrat (V. D.), Nicu Nicolau (V. D.), Andrieş (Sp. St.), Domnescu (R. C. 13).

**Deschidere:** Nellu Popa (T.C.R.).

**Jumătate de grămadă:** Niky Ifrim (R. C. 13).

**Linia III-a:** Covaci (V. D.), Diaconu (Sp. St.), Ţăranu (T. C. R.).

COVACI

**Linia II a:** Fabio (V. D.), Zamfir II (C. F. R.).

**Linia I-a:** Ciupea M. (R .C. 13), Tănase (T. C. R.), Pârcălăbescu, (Sp. St.).

**CLASAMENTUL**

| | | Fyb. |
|---|---|---|
| Viforul Dacia | 2 2 0 0 67 6 | 6 |
| R. C .13 | 2 1 0 1 13 12 | 6 |
| Sp. Studenţesc | 2 1 0 1 11 12 | 6 |
| C .F. R. | 2 1 0 1 7 8 | 6 |
| St. Român | 1 1 0 0 6 0 | 2 |
| Victoria | 2 0 0 2 9 71 | 2 |
| T. C. R. | 1 0 0 1 0 4 | 2 |

# Prima gală de box profesionist la 21 Decembrie

**După cum** am fost informaţi **aseară, la 21** Decembrie va avea loc prima gală de box profesionist din acest sezon. Gala va avea loc la Circul Royal din Şoseaua Ştefan cel Mare, iar programul va cuprinde următoarele trei matchuri profesioniste:

Lucian Popescu—Sandu Ion.
Iorgulescu—Vasile Pană.
Ştefan Bogdan—Vasile Stolan.

Programul va fi complectat cu un match mixt şi trei amatoare.

# Sportul Universitar porneşte la lucru

## Organizarea Sportului Românesc a acordat o subvenţie de 100.000 lei

*D. O. Cheţianu, directorul Sportului Universitar, şi-a luat în primire postul.*

*Noul conducător a şi păşit la lucru şi pentru început şi-a asigurat sprijinul organizării Sportului Românesc, care a acordat un prim ajutor de 100.000 lei, Directoratului Sportului Universitar.*

*In cursul acestei săptămâni d. O. Cheţianu va face un turneu în centrele universitare, spre a lua contact cu reprezentanţii studenţimii şi a studia la faţa locului posibilităţile de organizare a sportului în rândurile studenţimii.*

# De pe ghiaţă

**Toţi jucătorii** de hockey pe ghiaţă ai Venusului sunt convocaţi astă seară la ora 8.30, la patinoarul Otetelişanu. Intrucât echipamentul este complet sunt obligaţi să vină toţi jucătorii.

## La bursa valorilor

# Cota lui All McCoy este departe de a fi făgăduitoare

## Pentru matchul dela 16 Decembrie Joe Louis este mare favorit

Cu toată vâlva făcută de o anumită presă americană în jurul matchului ce urmează să se dispute în ziua de 16 Decembrie, la Boston pentru titlul mondial al tuturor categoriilor, americanii nu par dispuşi deloc să consimtă ca All McCoy este un adversar redutabil pentru Joe Louis.

„Mitraliorul din Detroit" îşi va pune, cu această ocazie, pentru a 14-a oară titlul în joc şi puţini sunt aceia cari văd o şansă cât de mică adversarului său.

Sunt mulţi cari acceptă să considere pe All McCoy drept un boxeur de bună clasă; nimeni nu îndrăsneşte însă să-l pună pe treaptă de egalitate cu temutul său adversar. Ceea ce contribue mai mult la această stare de fapte este lipsa de rutină a tânărului candidat la titlul mondial. Căci, deşi All McCoy a obţinut în timpul din urmă victorii destul de semnificative, nimeni nu-i poate acorda o şansă regulată asupra lui Joe Louis pentru motivul că acesta din urmă poate da lecţii multora dintre cei cari au aspirat la cinstea de a deţine titlul cel mai invidiat.

In această situaţie este lesne de înţeles dece matchul dela 16 Decembrie este privit cu scepticism de cunoscători. La bursa pariurilor, cu toate că s'a încercat o abilă manevră, Al. McCoy nu este jucat de nimeni şi se pare că datorită faptului că Joe Louis întruneşte toate sufragiile, primitorii de pariuri vor pierde sume enorme.

Astfel se prezintă lucrurile acum, cu 12 zile înaintea matchului în care Joe Louis îşi va apăra titlul pentru a 14-a oară.

# O competiţie a sud-estului european

(Urmare din pag. I-a)

acte izolate, în care unul din protagonişti era o echipă naţională germană.

**In viitor**, se pare că această stare de lucruri va fi remediată, conducerea sportului german intenţionând să facă la primăvară o acţiune diplomatică de mare anvergură.

**Unul din punctele principale ale acestei acţiuni de diplomaţie sportivă, care ne interesează îndeaproape şi pe noi, este o competiţie fotbalistică a Sud-Estului European.**

**Dacă această competiţie va fi realizată, echipa naţională a României va juca alături de Germania, Slovacia, Ungaria, Bulgaria şi probabil Jugoslavia, în cadrul unei competiţii de mare anvergură.**

**Evident, „acţiunea diplomatică" nu se va mărgini la această competiţie. Ea va cuprinde şi proecte mai vaste şi este uşor să înţelegem proporţiile, pe care le va avea.**

# Ofensiva skiului

## A fost aicătuit programul campionatelor şi s'a întocmit planul de lucru pentru sezonul în curs

Odată cu primii fulgi de zăpadă, conducerea skiului a terminat lucrările pregătitoare pentru sezonul de care nu ne mai despart decât puţine zile.

Deocamdată, în mod neoficial şi deci fără putinţă de a prezenta cititorilor date precise aşteptând comunicatul directoratului care nu va întârzia, putem anunţa că noua conducere a skiului românesc şi-a întocmit planul de activitate pentru actualul sezon.

**AU FOST INTRODUSE DIN NOU CAMPIONATELE NAŢIONALE**

Federaţia suprimase pentru acest sezon desfăşurarea oricărei competiţiuni cu caracter naţional. Noul director a revocat această dispoziţie, programând campionatele naţionale.

Datele şi localităţile se vor comunica la timp.

**O MARE GRIJE PENTRU INVATAMANTUL SKIULUI**

O mare atenţie se va acorda pedagogiei skiului şi prin măsuri cari vor avea darul să producă adevărate surprize în lumea pasionaţilor skiului, directoratul speră să contribue la organizare metodică a şcolilor de ski.

**SKIUL DE COMPETIŢIE NU VA FI NEGLIJAT**

O grijă deosebită se va avea şi pentru skiorii talentaţi, cărora conducerea le rezervă şi lor o mare bucurie.

Tineretul va constitui o preocuprare pentru directorat care va căuta să-i îndrumeze activitatea în chip metodic şi disciplinat.

**PROGRAM INTERNAŢIONAL**

**Insfârşit, se pare că şi sub acest raport directoratul a ajuns la unele concluzii şi că nu ar fi exclus ca în această iarnă skiorii români să treacă graniţele.**

# FILIBUSTIERE *invingător* la Roma

**Roma, 3 (Serviciul nostru special).** — Principala cursă din reuniunea de astăzi dela hipodromul Villa Glori, dotată cu un premiu de 30.000 lire şi pe o distanţă de 2000 m. a fost câştigată de „Filibustiere" (Lenini). Timpul realizat de învingător este 1 min. şi 24 secunde.

# Programul jocurilor distrcţiuale

In cadrul campionatului districtual de toamnă au mai rămas câteva restanţe:

**VINERI 6 DECEMBRIE**

**Dreptatea — Sportul Românesc, teren Turda, ora 10.**

**DUMINICA 8 DECEMBRIE**

**I. N. A. — Sportul Românesc, teren Boiangii Plusului. ora 10.**

**CUPA LEONIDA**

**Leonida — S. T. B., teren S. T. B., ora 9.**

**Monitorul Oficial — Viforul Dacia, teren S. T B., ora 11.**

## Din Târgovişte

# Arsenal — Lic. Industrial 4-2 (2-1)

In Târgovişte s'au disputat următoarele matchuri de foot-ball:

**ARSENAL—LIC. INDUSTRIAL 4—2 (2—1)**

Pe un timp defavorabil în faţa unui număr redus de spectatori a avut loc matchul de foot-ball între susnumitele echipe. Jocul a fost de proastă calitate şi plin numai de întreruperi. din cauza slabei organizatii.

Au marcat pentru învingători: Avram (2) şi Traian (2). Dela învinşi Cristodorescu II (2). Cei mai buni au fost: M. Ionescu, Cristodorescu I şi II (Lic. comerc.) şi Mehedinţi şi Scurtescu (Arsenal).

Arsenal: Scurtescu. Sandulescu, Ştefănescu, Jenica, Chiriţă, Băşică Avanu, Mehedinţi, Traian, Ganţi şi Mirică

**ARSENAL — LIC .INDUSTRIAL 1—1 (0—1)**

Ca şi primul şi acest match a fost întrerupt de foarte multe ori Totusi a fost ceva mai viu.

Au marcat: Avanu (Arsenal) şi Vasilescu (L. Ind.)

Cei mai buni din 22 (Mircea Diaconescu (L. I.) şi Avanu (Arsenal).

Ambele matchuri au fost arbitrate de d. Misu Bătrânu (Baba) care a condus slab

**O GRUPARE CARE VA REINVIA: SPORTING-CLUB (GAEŞTI)**

Oraşul Găeşti n'a făcut în ultimul timp nici un pas pentru reînvierea foot-balului în această parte a judeţului. Vina aceasta este în bună parte a fostei conduceri a districtului târgovişteau care n'a încurajat de loc sportul. Totus, aflăm că domnul Vergy Diaconescu are intenţia de a ajuta la reorganizarea echipei „Sporting-Club" din Găeşti.

Am fi bucuroşi să înregistrăm activitatea unei astfel de grupări, care ar putea recruta printre sportivii din Găeşti elemente de valoare, care să readucă gloria de altă dată a Găeştiului.

**SPORT RURAL**

1. Răsvadul de Sus a învins Răsvadul de jos cu 4—3 (2—2)

Au marcat: dela învingători: Butoiu I (2), Florică şi Voicu; dela învinşi: Mite, Lămbică, Terente.

Echipa învingătoare: Gropescu; Ionescu-Lazăr; Mihai I, Butoiu I, Berbecu; Butoiu II, Mihai II, Florică, Nicu, Voicu.

2. Matei Voevod—Ulmi 3-1 (2-1).

Au marcat p. M. V. Em. Georgescu (1), Ghiţa (1), Bran (1); p. Ulmi Gogu (1).

**SPORT SCOLAR**

**Clasa III Lic. „Em. Văcărescu" — Externi — Interni 1—1 (1—0)**

Au marcat p. externi Petre iar pe tru interni Mihai Dumitrescu.

**Externii:** Mihai — Georgescu, M. Şerban — M. Popescu. C. Zimer, V. Klosse, R. Urziceanu, Ivănescu, Petre, Pătraşcu, Bârloiu.

I. T.

# Patinoarul Otetelesanu se deschide azi

**Patinoarul Otetelesanu se deschide azi.**

**Toate pregătirile au fost terminate în cursul zilei de eri, iar aseară pe jumătatea patinoarului era şi ghiaţă.**

**Amatorii patinajului şi ai hockeyului se vor putea dedica deci, începând de azi sportului lor favorit.**

**Notăm, că de 8 sau 9 ani de când există patinoarul, în anul acesta a fost deschis cel mai târziu, dar... c'est mieux plus tard que jamais.**

# Conducerea Sportului Românesc Directoratul pentru sporturi de iarnă; Secretariatul General PENTRU PATINAJ

## COMUNICAT Nr. 1

Pentru a putea păşi la o reorganizare temeinică a sportului de patinaj artistic şi de viteză în cadrul noului organizări a sportului românesc şi pentru a cunoaşte situaţia reală în care se prezintă astăzi patinajul, invităm grupările sportive din ţară, care practică patinajul artistic, preşedinţii, comitetelor regionale de patinaj din România, d-nii arbitri, oficiali şi patinatori legitimaţi, a ne înainta în termen de 5 zile dela publicarea prezentei, răspunsurile la următoarele întrebări:

1. CLUBURI SPORTIVE.

Numele grupării, adresa, numele preşedintelui, grupării, ocupaţia şi adresa. Numele conducătorului secţiei de patinaj, ocupaţia şi adresa.

De când activează sectia de patinaj.

2. PATINOARE:

Ce fel de patinoare există în acea localitate: mărimea lor. Unde sunt aşezate, categoria lor (artificiale), lacuri. etc

Ce fel de concursuri oficiale, regionale, naţionale, sau internaţionale, s'au disputat în acea localitate. Dacă şcolile au patinoare proprii. Când începe sezonul de patinaj şi cât durează. Care este costul biletelor şi abonamentelor pentru particulari, pentru patinatori la acele patinatoare.

3. PATINATORI.

Lista patinatorilor de patinaj artistic şi de viteză, care să cuprindă: Numele şi pronumele, data naşterii, ocupaţia, adresa. originea etnică, religia şi naţionalitatea. Când a concurat pentru ultima dată la un concurs oficial şi la care categorie este clasificat. Care sunt concursurile naţionale şi internaţionale la care au luat parte.

4. ARBITRII OFICIALI.

Lista arbitrilor oficiali pentru patinaj artistic şi de viteză: Numele şi pronumele, profesia. adresa, data de când este confirmat arbitru oficial, când şi la care concurs a arbitrat ultima dată.

**„TRAIASCA LEGIUNEA ŞI CAPITANUL**

**Directorul pentru sporturi de iarnă.**
**VIRGIL POPESCU**

**Secretarul general pentru patinaj.**
**NICHIFOR MODEST**

# Directoratul Sporturilor de Iarnă Secretariatul General pentru PATINAJ

## COMUNICAT Nr. 2

Preşedinţii fostelor comitete Regionale de Patinaj din F. S. R. T. sunt rugaţi a înainta Directoratului în Strada Gogu Cantacuzino nr. 83 în termen de 5 zile dela publicarea prezentei:

1. Proces-Verbal asupra situaţiei în care se prezintă astăzi Comitetul Regional cuprinzând:

a. Situaţia casei

b. Inventarul bunurilor.

c. Activitatea sportivă din 1940.

d. Lista membrilor din comitet.

e. Răspuns la Comunicatul nr. 1 din 28.II.1940.

*„Trăiască Legiunea şi Căpitanul"*

Directorul Sporturilor de iarnă
*Virgil Popescu*

Secretar general pentru patinaj
*Modest Nichifor*

Editura Societăţii Anonime „Universul", Bucureşti, Str. Brezoianu No. 23—25 — Romănia

BIBLIOTECA CENTRALĂ „ASOCIAȚIUNII" BUCUREȘTI

Taxa poștală plătită în numerar conform aprobării dir. generale p. t. t. nr. 24.464-939

2 LEI

# UNIVERSUL SPORT

8 PAGINI

335-1940

Redacția și Administrația: Palatul „UNIVERSUL" str. Brezoianu 23—25. Telefon Centrala 3.30.10; Redacția 5.72.81 Redactor responsabil EUGEN DUMITRESCU

Proprietar: „Universul" S. A. Adm.-delegat: STELIAN POPESCU Inscrie sub No. 167 Trib. Ilfov

Nr. 335. — Anul III ● BUCUREȘTI.—Vineri 6 Decembrie 1940

ABONAMENTE: Pentru grupări sportive 1000 lei anual

1 an LEI 500
6 luni LEI 270
3 luni LEI 150

## Încă un adversar pentru JOE LOUIS: RED BURMAN

**New-York, 4 (serviciul nostru special).** — După o lungă absență, Joe își va face reintrarea susținând două matchuri în interval de 45 de zile.

Primul match se va disputa la 16 Decembrie la New-York, în compania lui Al Mc Coy, iar secundul la 31 Ianuarie — tot la New-York — dar în compania negrului Red Burman.

Ambii adversari ai lui Joe Louis sunt cele mai mari speranțe ale boxului american.

## Dilemă

**MOTTO:**
Petre Steinbach a primit o ofertă de antrenor la Berlin.

STEINBACH. — Ce spui, Coană Veto, să plec sau nu?!

## Sezonul de hockey a fost inaugurat aseară cu antrenamentul VENUSULUI

**La ora 9,30 s'a deschis patinoarul și la ora 20,30, sezonul de hockey a și fost inaugurat cu antrenamentul Venusului.**

**Merituoasa grupare care a pierdut titlul național și la hockey în anul trecut, în acea finală dramatică cu H. C. Rapid care este încă vie în amintirea tuturor, se pare că în anul acesta nu vrea ca „istoria să se repete" și de aceia a păsit odată cu deschiderea patinoarului pe calea realizării acestui deziderat.**

**Aseară la ora 20,30 au fost prezenți toți hockeyiștii venusiști:**

**Băzu Cantacuzino, Andrei Bărbulescu, Tomovici, Fl. Marinescu, Buia, Titinel Teodorescu Cosman, Florin Popescu, precum și tinerii Vlad, Manollescu și Andreescu.**

**Și încă cineva. Dron dela H. C. Juventus, care s'a îmbrăcat și el, pentrucă Venus nu avea decât un singur portar.**

**S'a făcut un antrenament copios, care a constat din patinaj, exerciții de conducere a puckului etc.**

## H. C. Juventus face primul antrenament astă-seară

*Noua grupare H. C. Juventus va face primul antrenament din acest sezon, astă seară la ora 20,30 pe patinoarul Oteteleșanu.*

*La antrenament va lua parte și d. Al. Botez, care s'a întors eri din Elveția, unde a avut prilejul să studieze nouile metode de antrenament ale marilor cluburi elvețiene, ca Zürcher S. C., H. C. Davos, etc.*

*Antrenamentul de astă seară, care va fi condus de d. Paul Anastasiu se va desfășura după aceste noui metode.*

*De aceea H. C. Juventus atrage atenția jucătorilor săi să fie prezenți la ora 20,30, la patinoarul Oteteleșanu.*

*Sunt convocați următorii jucători:*

*Dron M. Rațiu, Flamaropol, R. Sadowsky, R. Tănase, V. Petrescu, Bob. Petrovici, E. Pană, N. Polizu, Huşan, Ego Munteanu, B. Nasta, Alimănișteanu, Bumbăşescu și Endreffy.*

## Federația italiană de Basketball a propus directoratului român UN MATCH ITALIA-ROMÂNIA la Roma sau București. Dar în orice caz în cursul iernii

**Directoratul pentru volley-basket și handball a primit o telegramă din partea federației italiene de basket-ball, cu o propunere din cele mai interesante.**

**Anume, forul italian de specialitate propune forului nostru un match România-Italia care să se dispute chiar în cursul acestei ierni.**

**In ce privește localitatea jocului, italienii propun două orașe: Roma și București.**

**Dar federația italiană lasă la latitudinea Directoratului român alegerea datei și a localității.**

**Forul nostru nu a luat încă nici o hotărîre.**

## TERENURILE O.N.E.F. au fost preluate de O.S.R.

Din informațiile pe care le deținem, Organizația Sportului Românesc a preluat — printr'o decizie — toate terenurile care au aparținut în trecut fostei organizații de tristă memorie Straja Țării.

Este vorba de terenurile O.N.E.F., cărora Organizarea Sportului Românesc le va reda scopul inițial. In prezent la O. S. R. se studiază posibilitățile de revenire la scopul pentru care aceste terenuri fuseseră create.

## Matchul amical Unirea Tricolor Juventus nu se mai disoută

*A fost vorba la un moment dat ca Vineri 6 Decembrie (Sf. Nicolae) să se dispute un match amical de fooball între cei doi leaderi bucureșteni: Unirea Tricolor și Juventus.*

*Propunerea o făcuse Juventus și principiaș oborenii au fost de acord.*

*Matchul însă, nu se mai perfectează pentrucă grupările nu au... bilete pentru a le pune în vânzare.*

Sezonul de hockey a început în Germania. Iată o fază a matchului Berliner Schlittschuhclub-Rot-Weis disputat la Berlin. Clișeul înfățișează primul goal al lui BSC. In dreapta de tot, celebrul internațional german Rudi Ball.

football football football football football football football

# Comisiunea districtuală ține ședința astă seară

**Astă seară la ora 19,30 comisiunea districtuală va ține o importantă ședință.**

**Având de dictat decizii interesante sunt convocați și delegații următoarelor grupări: Ind. Iutei, Dreptatea, Șoimii, S. E. T. și P. T. T.**

# Sport Școlar
## Liceul „Spiru Haret" cl. V-a Echipa I-Echipa II 9-0 (4-0)

Eri a avut loc pe Velodrom antrenamentul clasei a V-a a liceului „Spiru Haret". După condiția fizică a urmat un match de 90 minute în care echipa I-a a dispus de echipa II-a cu 9—0. Punctele au fost marcate de echipa I-a prin: Sever Drăgănescu (2) ambele din 11 m., Popescu Lazăr (3), Gișoiu (2) și Munteanu M. (2). S'au remarcat de la invingători portarul Sever Drăgănescu, Popescu Lazăr, Ghișoiu Horvath, în general toată echipa iar dela învinși Florescu și Nițescu.

**Echipa I-a:** Sever Drăgănescu, Gheorghiu, Horvath, Negoescu, Ghișoiu A. Prasso, Popescu Lazăr. Merlan, Orezeanu, Nicolau, Munteanu M.

**Echipa II a:** Ștefănescu, Budeceanu, Tampa, Herițescu, Carnabel, Scurtulescu Nițescu, Milea, Bărbulescu, Hoffman, Florescu.

# Football universitar ca pe vremuri...
# „Dreptul" a învins „Medicina" cu 3-2 (1-0)

Sportul universitar încearcă momente de revenire la vechea și frumoasa activitate din trecut.

Deocamdată însă, activitatea se mărginește la matchuri de football inter-facultăți.

Eri, de pildă, s'a disputat un asemenea match, între echipele facultăților de medicină și drept.

Partida s'a terminat cu victoria la limită a „Dreptului" la scorul de 3:2 (1—0).

Punctele au fost marcate de Cornel Niculescu (2) și Popescu Fl. pentru Drept, Ioanițoaia (11 m.) și Cutcudache pentru mediciniști.

Ambele echipe s'au remarcat prin jocul cavaleresc prestat.

Formațiile:

DREPT: Dănescu, Fălcoianu, Turbure, Florescu, Florin Popescu (Criticos), D. Constantinescu, Simu, Stănescu, Niculescu Cornel, Dron, Criticos (Fl. Popescu).

MEDICINA: Petrescu, Popa, Mihăilescu, Pascu, Ioanițoaia, Aloman, Cutcudache, Ionescu, Radian, Niculescu, Bedreag.

# Districtul București va lua vacanță la 12 Decembrie

Comisiunea districtuală ține ultima sa ședință Joi 12 Decembrie.

La această dată va lua vacanță până la primăvară. In timpul acesta secretariatul va lucra la întocmirea clasamentelor oficiale și va pune la punct celelalte chestiuni.

# NOUI DECIZII ALE C.C.N.-ULUI NOUI MODIFICARI IN CLASAMENTELE DIVIZIEI B
## — Capușan suspendat pe o lună —

**In ultima sa ședință, comisia campionatului național nu a omologat rezultatele matchurilor Ripensia—Venus și F.C. Brăila—F. C. Ploești pentrucă nu au sosit rapoartele arbitrilor.**

**In rest a luat decizii mai mult sau mai puțin importante:**

**S'a admis cererea grupării Rapid (Tim.) și s'a decis programarea matchului Rapid-Vulturii la 8 Decembrie în loc de 6 Decembrie. Aceeași decizie s'a dat și în cazul cererii grupării C. F. R (Tim.) cu privire la jocul cu Politechnica.**

**In urma deciziei No. 7 a Directoratului, comisia a revenit asupra deciziei prin care se dădea jocuri pierdute cu 3—0 echipelor D. V. A. și Vitrometan și se reomologhează matchurile cu rezultatele de pe teren:**

**A. S. Constanța—D. V. A. 1—1.**

**Vitrometan—Cimentul 1—1.**

**Ca urmare a deciziei comisiei superioare de apel, care a admis în parte apelurile grupărilor Politechnica și Electrica, comisia dispune continuarea jocului Electrica-Politechnica (întrerupt în min. 70) și se reprogramează la 15 Decembrie matchurile Electrica—C. F. R (T. Severin) și Rapid—Politechnica, matchuri care se dăduseră pierdute grupărilor Electrica și Politechnica, pentrucă ele fuseseră suspendate.**

**In fine, pe baza raportului arbitrului matchului Gloria—Gloria C. F. R., jucătorul Căpușan din gruparea Gloria C. F. R. a fost suspendat pe o lună pentru insultă adusă arbitrului.**

*

**In urma acestor decizii, în clasamentele Diviziei B s'au produs următoarele modificări:**

**SERIA I**

| | | | | | | |
|---|---|---|---|---|---|---|
| C.F.R. (T. Severin) | 8 | 6 | 1 | 1 | 29:17 | 13 |
| S. S. M. R | 9 | 6 | 0 | 3 | 21:14 | 12 |
| Chinezul | 8 | 4 | 1 | 3 | 21:14 | 9 |
| Vulturii Text. | 8 | 4 | 0 | 4 | 14:18 | 8 |
| Electrica | 7 | 3 | 1 | 3 | 9: 7 | 7 |
| Rapid | 7 | 3 | 1 | 3 | 12:10 | 7 |
| C.F.R. (Timișoara) | 6 | 3 | 1 | 2 | 11:14 | 7 |
| Crișana C.F.R. | 9 | 3 | 1 | 5 | 14:21 | 7 |
| Politechnica | 6 | 1 | 2 | 3 | 10:11 | 4 |
| C. A. M. T. | 9 | 1 | 2 | 6 | 13:28 | 4 |

**SERIA II**

| | | | | | | |
|---|---|---|---|---|---|---|
| Jiul | 7 | 5 | 0 | 2 | 24: 9 | 10 |
| Metalosport | 7 | 4 | 1 | 2 | 11:11 | 9 |
| C.F.R. (Simeria) | 7 | 4 | 1 | 2 | 14:11 | 9 |
| Ind. Sârmei | 7 | 3 | 3 | 1 | 17:10 | 9 |
| A. C. F. R. | 7 | 3 | 2 | 2 | 14:10 | 8 |
| Vitrometan | 7 | 1 | 3 | 3 | 12:22 | 5 |
| Minerul | 7 | 2 | 1 | 4 | 13:15 | 5 |
| Cimentul | 7 | 0 | 1 | 6 | 2:19 | 1 |

**SERIA III**

| | | | | | | |
|---|---|---|---|---|---|---|
| Juventus | 7 | 6 | 0 | 1 | 50:10 | 12 |
| Fr. Română | 7 | 5 | 0 | 2 | 17:12 | 10 |
| A. S. Constanța | 7 | 4 | 1 | 2 | 18:25 | 9 |
| Olympia | 7 | 4 | 0 | 3 | 20:17 | 8 |
| Turda | 7 | 4 | 0 | 3 | 25:18 | 8 |
| Prahova | 7 | 2 | 0 | 5 | 13:24 | 4 |
| D. V. A. | 7 | 1 | 1 | 5 | 7:31 | 3 |
| At. Tătărași | 7 | 1 | 0 | 6 | 11:24 | 2 |

# Districtul de footb. II București

### PROGRAMUL JOCURILOR OFICIALE

**VINERI 6 DECEMBRIE 1940**

**Dreptatea-Sp. Românesc, teren Turda, ora 10, Dumitrescu I., Julea V., Eug. Grigoriu.**

**DUMINICA 8 DECEMBRIE 1940**

**Venus-Mica, teren Venus, ora 14,30, Ionescu Tope, Greculescu P., Bandrabur Toma.**

**Rapid-Universitatea, teren Giulești, ora 14,30, Crutescu N., Mitran C., Farcaș Carol.**

**I.N.A.-Sp. Românesc, teren Ind. Plușului, ora 10, Muscan I., Burmaz E., Mitran C.**

**AMICALE**

**CUPA LEONIDA**

**Leonida-S. T. B., teren S. T. B., ora 9, Farcaș C., Ștefan Ioan, Barbu Petre.**

**Monitorul Oficial-Viforul Dacia, teren S.T.B., ora 11, Julea Vintilă, Ștefan I., Barbu P.**

**Olimpia-Vergu, teren A.C.S.A., ora 10,30, Măzăreanu V., Radu Al., Anastasiu P., Drag. Vasile, Cincheza S., Ștefănescu Ioan.**

# — Din lumea cluburilor mic —

Socec-Lafayette va pierde un Teodorescu și achiziționează un... Teodorescu.

Primul pleacă la Juventus iar al doilea va juca half centru și vine dela D. V. A.

# SPECTACOLE SĂPTĂMÂNALE

## Teatre

**STUDIO ALECSANDRI:** Matineu: Capul de rățoi Seara: Ginerele
**TEATRUL EXCELSIOR:** Matineu și seara: Târgul sărutatului.
**LUPTA ȘI LUMINA:** Soacra și nora.
**TEATRUL REGINA MARIA:** Matineu: Papa se lustruește. Seara: Teatru italian.
**TEATRUL DIN SARINDAR:** Matineu și seara: Fritz și Frantz.
**TEATRUL ION VASILESCU:** Suflecandriu de papugiu.
**ROXY. TEATRUL TUDOR MUȘATESCU:** Matineu și seara: Titanic vals

## Cinematografe

**SCALA:** Umbra trecutului.
**ARO:** Inima unei regine și Jurnal
**REGAL:** La răscruci de vânturi și jurnal U. F. A.
**CAPITOL:** Manon Lescaut și jurnal.
**FEMINA:** Destry.
**A.R.P.A.:** Misiunea secretă și Jurnal de actualitate.
**AXA:** (fost Regal): La răscruce de vânturi și jurnal
**ROXY:** Șarpele
**ELYSEE:** Ducele de West Point ș. Firul roșu.
**BIRUINȚA:** Cocoșatul dela Notre-Dame și Ce știi tu ce-i soacrămea.
**BITOLIA (Fost Rialto):** Vrăjitorul din Oz și S'au cunoscut și s'au iubit.
**FORUM:** Vreau să-mi înșel bărbatul și Balalaica.
**FRANKLIN:** Ultima noapte și Oglinda vieții.
**OMNIA:** Pantera neagră Campania din Polonia și Trupa de revistă
**ALCAZAR (fost Rahova):** Pygmalion. Jurnal ș 13 complectări.
**AIDA:** Fetițele au crescut și Călăreții destinului.
**BARCELONA:** Vin ploile și Revista revistelor.
**CARMEN:** Femei și Shirley salvează America.
**DICHIU:** Plăcerea nebunilor și Maria Walewska.
**DACIA:** Sacrificiul unei femei și Invitața la dans.
**DIANA:** Salvatorii Vestului; Giraller și artiști.
**EDISON:** Union Pacific și Aloma.
**FLORIDA:** Ingeri cu fețe murdare și Allo Janinne.
**GRAND:** Vestul sălbatec și Stan și Bran aviatori.
**II NA:** Casa de corecție și Secretul.
**IZBANDA:** Dincolo de ziduri și Femeia care primește palme.
**LIZEANU:** Brigada nordului. Buhu tigrul alb și Ansamblul de revistă.
**LIA:** Sora de noapte și Procesul Mariei Lafarge
**LILLY (Șos. Giurgiului 3):** Razia și Trebue să mă iubești.
**MILANO:** Luna de miere în Bali și Mi am regăsit iubirea.
**MIORIȚA:** Pygmalion și Umbra lui Nick.
**MARCONI:** Stânca de mărgean, Nevestele șirete și Trupă de reviste.
**MARNA:** Vorbește-mi de dragoste. Cei patru cavaleri și Trupă de reviste.
**MODEL:** Doi camarazi și Zenobia.
**NONI:** Comoara din Insula piraților (Operă completă).
**ODEON:** Steaua din Rio și Suferințele tânărului Werther.
**PARIS:** Clubul trăzniților și Saltul mortal
**PACHE:** Vulpea argintie și D-l Topper divorțează.
**PALAS BULEVARD:** Cei patru cavaleri și Vulpea argintie.
**PELEȘ:** Mister Zero și Copilașul domnișoarei.
**REX:** Lanțuri sfărimate și Paradisul vagabonzilor.
**SAVOY:** Dragostea mea te cheamă și D-l și d-na detectiv
**SPLENDID:** Nanette o fată din popor și Drum bun Mr. Lister
**TOMIS:** Primul bal și Aventurile lui Arsene Lupin.
**TRIUMF:** Când felinarele se sting și Cavalcada fantastică
**UNIC:** Fecioara rătăcită și Aproape de cer.
**UNIREA:** Cocoșatul dela Notre Damme și Aur și femei.
**VOLTA BUZEȘTI:** La răscruce de vânturi complectare, jurnale de război U. F. A. și Luce.
**VENUS:** Dragostea mea te chiamă: Legiunea de onoare și jurnal'
**VERGU:** N'am să te uit niciodată și Jungla morții.
**VICTORIA (fost Lucifer):** Beau Geste și Miezul nopții.
**VOLGA:** Varietè și Parada cea mare.

# Delegații Federali la matchurile Divizionare de Duminică

Comisia Campionatului Național a delegat la matchurile de campionat de Duminică următorii delegați federali:

DIVIZIA NAȚIONALA A

București: Rapid—Universitatea, del. fed. d. maior Petruc.

București: Venus-Mica, del. fed. d. jude Batter

Ploești: FC Ploești—Sp. Studențesc, del. fed d. ing Chiru.

Brăila: Fc. Brăila — Gloria CFR., del. fed d. St. Mihalexe.

Arad: Gloria — Ripensia del. fed. d. cpt. dr. Valer Bugariu.

Reșița: UDR — FC Craiova, del. fed. d. Sgaverdea

DIVIZIA NAȚIONALA B

Timișoara: Rapid — Vulturii, del. fed. d dr Roman.

Timișoara: Politechnica — Chinezul. del. fed. d M. Constantinescu.

Timișoara: Electrica — CFR. del. fed. d ing. Stănescu.

# Districtul de football București

### COMUNICAT

Se citează pentru ședința districtului de astăzi la orele 19.30 următorii delegați de grupare: Delegatul grupărei Ind Iutei, delegatul grupărei Dreptatea delegatul grupărei Șoimii, delegatul grupărei S. E. T. și delegatul grupărei P. T. T.

Președintele Districtului,
Lt.-col. *Dr. Gh. Brezianu*

# OLYMPIA joacă Duminecă amical cu Vergu

In toți anii, după terminarea campionatului, Olympia și Vergu s'au întâlnit în joc amical.

Astfel Duminică dimineață la ora 10 pe terenul A C S.A., se va disputa jocul cu tradiție dintre Olympia și Vergu.

Ambele echipe vor alinia formațiile complete astfel că lupta va fi strânsă.

**AU APĂRUT**

**și se găsesc de vânzare la LIBRARIA UNIVERSUL S.A. următoarele calendare blocuri pe anul 1941**

| | | | | |
|---|---|---|---|---|
| Calendare blocuri | Mignon | format | 5×7 | cm. |
| „ | „ mijlocii | „ | 7×10,5 | cm. |
| „ | „ obicinuite | „ | 10×14 | cm. |
| „ | „ uriașe | „ | 14×21 | cm. |

**Comenzile se primesc la „LIBRARIA UNIVERSUL" S. A.**

**ZILELE ACESTEA VOR MAI APARE:**

**Calendarul (almanach) Universul pe 1941**

**Calendarul Universul Copiilor pe 1941**

**Comenzile se primesc tot la LIBRARIA UNIVERSUL S. A.**

Football football football football football football football football

Formatii...Formații...Formații...

# VENUS va alinia echipa completă în matchul cu MICA...

## RAPID păstrează vechea garnitura Revoluție la MICA

*La Timișoara și la Obor elanul Venusului s'a frânt sau a trecut strălucit.*

*Niciodată, matchurile cu Ripensia și Unirea Tricolor n'au fost partide oarecare.*

*De data aceasta, a fost la fel. Cursa de urmărire a Unirii Tricolor, pe care Venus o avea în alură susținută s'a frânt în matchul cu Ripensia.*

*Bucureștenii nu au disperat și perspectivele mai frumoase ale Rapidului nu i-au făcut să se resemneze.*

*Ei reiau cursa în matchul de Duminică, cu Mica.*

*Rapid mai are de jucat un match greu. Cu U.D.R. la Reșița și... în mod normal șansele sunt de partea Venusului.*

*Și pentru a evita orice surpriză. Venus va alinia în matchul acesta echipa completă.*

*Va lipsi, desigur, David dar vor reintra Sfera, Bandrabura și Petea.*

*Ceeace înseamnă că formația Venusului va fi: Budan, Sfera, Negrescu, Bandrabura, Feraru, Lupaș; Ene, Ploeșteanu, Humis, Petea, Iordache.*

### RAPID PASTREAZA ACEEAȘI... GARNITURA

*Rivalul Venusului nu va face nici o schimbare în echipa, care a terminat învingătoare în matchul cu Mica.*

*Rapid va păstra vechea garnitură.*

*Deși a jucat atât de slab în matchul de Duminica trecută.*

*La antrenamentul de azi se va insista mai mult asupra condiției fizice căci în matchul cu Mica echipa a arătat o surprinzătoare lipsă de elasticitate.*

### MICA VINE CU O NOUA INAINTARE

*Cele două matchuri, pe care le-a jucat la București au arătat același lucru.*

*Mica are o linie de atac ineficace.*

*Lipsa de hotărîre a înaintării a exasperat nu numai pe spectatorii bucureșteni ci și pe conducătorii echipei din Brad.*

*Și nu este exclus ca în cea de a treia partidă disputată la București, Mica să aibe o nouă linie de atac.*

*Și anume, linia de înaintare din divizia B. Aceea, care a promovat echipa în divizia națională A. Cu Marian și Cociuban II, firește.*

# Dacă învinge și în 1941 ROMANIA va câștiga în mod definitiv CUPA REGELE MIHAI I

*O competiție internațională în care participă echipa națională de football a României — mai este în picioare: Cupa Regele Mihai I. Trofeul este disputat în doi. România și Jugoslavia.*

*Până acum, cele două țări s'au întâlnit de două ori și de tot atâtea ori a învins echipa națională română:*

*1939, la București: România-Jugoslavia 1—0.*

*1940, la Belgrad: România—Jugoslavia 2—1.*

*Astfel că dacă anul viitor, când se va disputa la București al treilea match româno-jugoslav în cadrul acestei competițiuni, dacă România va învinge va cuceri în mod definitiv trofeul.*

# *RAPID și VENUS* nu s'au decis încă cum și unde vor juca matchurile cu MICA și UNIVERSITATEA

**Iată o poveste care a început să plictisească.**

**Chestiunea felului cum se vor disputa matchurile divizionare A de Duminică din Capitală: Rapid-Universitatea și Venus—Mica.**

**Și plictisește pentrucă grupările organizatoare încă nu s'au decis cum și când să joace matchurile.**

**Nu-i o problemă cine știe ce greu de rezolvat. Sunt două soluții mari și late, pe care le-am arătat într'un număr trecut și care au fost luate în considerare de grupările bucureștene:**

**1. Cuplarea celor două matchuri.**

**2. Unul din ele să se dispute Duminică dimineața.**

**Foarte simplu și totuși grupările se decid atât de greu...**

**...Atât de greu încât numai astăzi se va ști cu precizie cum vor juca.**

**Se pare că șansele cele mai mari le are a treia soluție, aceia de a se juca la concurență...**

**SCHÖN** marchează cu capul **unicul goal al Germaniei, în matchul cu Danemarca, dela Hamburg.**

# Ieri pe Splaiu rata a doua a antrenamentului de Marți

A doua rată a antrenamentului de Marți al Venusului s'a consumat ieri.

S'au antrenat pe Splaiu jucătorii, cari au lipsit la ședința de Marți: Petea, Humis, Ploeșteanu, Negrescu și Feraru.

S'a făcut antrenament de condiție fizică și foarte puțin control al balonului.

Intre ceeace au făcut ceilalți, Marți și ceeace au făcut aceștia ieri, nu a fost nicio diferență.

Venus va face azi ultimul antrenament.

In matchul cu Mica, Venus va alinia probabil echipa completă.

# Marinescu și Ștefănescu reintră Duminică la Sportul Studențesc în schimb nu joacă BERARIU

*Opt din echipele divizionare A termina Duminică matchurile de campionat. Cum le vor termina însă, numai fiecare din ele știe. Unele și-au asigurat locul în clasament, altele sunt în funcție de rezultatele de Duminică. Și din această din urmă categorie face parte Sportul Studențesc, care — din cauza unor jucători, dar și din cauza unei conduceri neînțelegătoare și nepotrivite — ocupă astăzi un loc corespunzător comportării echipei, dar nu și a valorii ei.*

*In prezent, ca urmare a unei politici în totul greșite, universitarii joacă cu doi halfi în posturile de fundași! Cum ar fi putut deci să se claseze mai bine în asemenea condițiuni?*

*Conducerea persistă în această greșeală de mai bine de cinci jocuri dar s'a convins și ea în sfârșit că numai ispravă de conducători nu este asta și a început să caute — la spartul târgului — un fundaș care să joace chiar contra lui F. C. Ploești.*

*Nu știm care va fi rezultatul acestor cercetări pentrucă nu știm interesul pe care-l arată conducătorii universitari acestei probleme, dar putem anunța altceva, care se va întâmpla cu certitudine.*

*Este vorba de o reintrare care va întări linia de... atac. Intr'adevăr, suspendarea lui Marinescu — dictată de C. C. N. — a expirat la 1 Decembrie, astfel că acum poate juca. Și va juca la Ploești, dar extrem dreapta. Căci conducerea intenționează să-l înlocuiască în acest match pe Berariu cu Marinescu. Se mai vorbește iarăși de reintrarea și a lui Ștefănescu, astfel că linia de atac va avea următoarea înfățișare: Marinescu, Mihăilescu, Zăinescu, Ștefănescu, Gică Popescu.*

*In cazul când va fi angajat un fundaș, excelentul Constantinescu, Grecu își va relua postul de half stânga.*

# Steinbach nu va accepta oferta din Germania

Va accepta sau nu, Petre Steinbach să plece de la Venus pentru a urma invitația clubului berlinez? Iată o întrebare, care ne interesează dat fiind competența și reputația lui.

Se pare că Steinbach va declina în cele din urmă oferta berlineză și va rămâne în țară.

Nu este însă sigur că lucrurile vor fi astfel.

Pentrucă Steinbach oscilează încă și dacă nu a dat niciun răspuns clubului german nu înseamnă că a și refuzat oferta.

# UNIVERSITATEA și PRAHOVA avertisate de C. C. N.

**In baza deciziei No. 7 a Directoratului de football, comisia campionatului național — în ultima sa ședință — a dat un avertisment grupărilor Universitatea-Sibiu și Prahova-Ploești pentru vina de a nu-și fi achitat datoriile către Directorat și grupări până la 30 Noembrie, așa cum prevedea susnumita decizie.**

## ȘTIRI

● Sâmbătă 7 Decembrie are loc în saloanele barului „Colorado", primul ceai dansant al sezonului, organizat de soc. sportivă „Radu Vodă".

# MITAN SE APARA...

## „Nu banii ci boala m'a făcut să nu joc..."

*Greva jucătorilor lui River Plata a făcut senzație. Era prima. A urmat aceea a profesioniștilor chilieni de la Magallanes din Santiago, care nu a mai produs de cât indignare.*

*Mai calmi decât sudamericanii, noi înregistrăm o grevă ca pe un simplu fapt divers. Ne-au obicinuit acelea de la Sportul Studențesc.*

*Ultima — deși nu se poate garanta că până la apariția rândurilor de față nu va fi isbucnit o alta — a fost ca toate celelalte. O grevă tip Sportul Studențesc.*

*Comitetul a schițat o „acțiune diplomatică" și lucrurile s'au aranjat din nou.*

*Jucătorii universitari țin foarte mult la club și sunt toți niște sentimentali. E un lucru, pe care îl știu și ei și îl cunoaște și comitetul.*

*Și totuși...*

### DOUA CONCEPȚII...

*Ultima oară, lucrurile nu au mers însă chiar atât de ușor.*

*Nu toți jucătorii au revenit asupra primului impuls.*

*La Galați cu lipsit mai mulți, la matchul cu Unirea Tricolor numai Mitan și Bădulescu.*

*Clubul i-a acuzat de profesionalism excesiv și a anunțat că îi va suspenda în mod exemplar.*

### „AUDIATUR ET ARTERA PARS"...

*Dar să fie ascultată și partea cealaltă. E unul din principiile de bază ale justiției.*

*Și iată cum se apără Mitan.*

„Nu banii m'au făcut să nu joc. Ci boala.

La matchul cu Venus am fost bolnav și am vrut să nu joc dar pentrucă echipa nu avea jucători destui, am acceptat și am căzut apoi la pat, lucru care se poate dovedi cu declarațiile medicilor de la serviciul meu.

Iată pentru ce nu am jucat la Galați.

La matchul cu Unirea Tricolor nu e adevărat că nu am vrut să joc. Mai mult. Am venit în cabină și am vrut să joc. Dar am fost bruscat de conducători și nevoit să plec.

Numai după aceasta am depus contractul la directorat".

„Proecte?

„Niciunul. Afară de acela că în toamnă nu mai joc".

# H I P I S M

## Eri la Hip. Dr. I. Pantelimon

# GHID și-a însușit premiul Transilvania

### Dublul succes al culorilor Grajdului Frank. — Peggy Worthy, Dolly B. și Fusta II surprizele zilei. — Rozina și-a găsit cursa. — Vardar în formă bună

*Beneficiind de auspiciile unei după amieze însorite și de un program de factură optimă, reuniunea de trap de eri a cunoscut un franc succes.*

*Un public extrem de numeros — ținând mai ales seama că era o după amiază din mijlocul săptămânei, a populat incintele hipodromului, iar ghișeele mutualului au prezentat animația cari a caracterizat ultimele manifestări ale trapului.*

*Ținând seamă de fenomenele de mai sus, putem să privim cu cea mai desăvârșită încredere viitorul trapului românesc.*

*Revenind la reuniunea ce formează obiectul prezentei cronici vom consemna din capul locului că a fost caracterizată prin realizarea unui spectacol de cea mai bună calitate, apreciat foarte mult de numeroși spectatori.*

*Majoritatea alergărilor au dat loc la lupte extrem de strânse, sarcina desemnărei câștigătorilor revenind ultimelor fuleuri.*

*Rezultatele zilei au marcat un impresionant eșec al favoriților, nici unul dintre ei nereușind să corespundă încrederei jucătorilor.*

*Mai mult decât atâta s'au înregistrat două cote cu câte trei cifre, iar tot atâtea peste 50 lei, pentru 10.*

*In atari circumstanțe se poate ușor deduce soarta pariului austriac.*

*In cele ce vor urma vom analiza în mod succint rezultatele obținute.*

## Câștigătorii zilei

In premiul Banat, prima alergare a zilei, VARDAR, condus bine de Seliuc și profitând de greșelile comise de adversarii opuși, a recoltat o victorie foarte ușoară. A luat comanda după acoperirea primelor sute de metri și în restul parcursului n'a fost forțat la nici un moment să se întrebuințeze serios. Stilul victoriei îl arată pe fiul lui Hârtop în cert progres. In spatele lui, Chiot — și el în ușor progres — a rezistat frumos atacurilor date de Cartuș, care a confirmat, odată în plus, că nu face două alergări la fel. S'a mai văzut Sever, care a fost însă distanțat pentru mers neregulat

DOLLY B, câștigând premiul Zarand, a corespuns primei surprize a zilei. Fiica lui Badea Teu cu Dolly și-a făcut nestingherită alergarea în fruntea plutonului. Eleva lui Gaidaev a marcat cu această ocazie cea mai valoroasă ispravă din carieră, fără a părăsi însă categoria mediocrităților. Singura care a silit-o să se întrebuințeze a fost Falada, care însă n'a beneficiat de locul din plasă fiind distanțată pentru mers neregulat.

In fruntea celorlalți a terminat Chilipir care s'a handicapat suplimentar prin greșelilele comise. Vom menționa

**V. ANDREYEWSKY a câștigat Pr. Transilvania cu Ghid**

performanța lui Zubr II, care se află pe calea unui progres constant.

Momente frumoase în alergare — pe prima parte a parcursului au mai avut Halal și Lector.

FUSTA II, în excelentă dispoziție de mers, a recoltat o surprinzătoare victorie în premiul Crișana, în care a dispus de Pușa. Invingătoarea a profitat de faptul că a putut merge în voe în fruntea plutonu-

**Gl. GHINEA a câștigat două alergări**

lui. A treia s'a plasat Amy Scotland, care fără galopurile date ar fi contat efectiv în lupta finală. Vom mai consemna comportarea iepei Zeta, care dacă n'ar fi greșit la jumătatea liniei drepte nu ne-ar fi surprins să câștige.

**Principala alergare a zilei, premiul Transilvania, a revenit lui GHID, după o luptă extrem de frumoasă dusă cu Iubita până în apropierea parcursului și cu Winsome Josedale până la intrarea în linia dreaptă, unde roaiba a fost depășită.**

**Toți trei au vădit o condiție satisfăcătoare care în viitoarele alergări va fi fructificată prin succese. Un accent special se cuvine pus asupra comportărei iepei Ninon, a patra la sosire, care ar fi fost extrem de periculoasă, dacă n'ar fi ezitat la plecare și odată în parcurs. Roaiba a marcat cel mai bun record al zilei. dovedind o condiție perfectă.**

Cea mai mare surpriză a zilei a fost furnizată de PEGGY WORTHY în premiul Țara Bârsei. Afirmația de mai sus este valabilă numai în privința cotei, întrucât eleva lui Crotenco, în anterioara-i exhibiție figurase până la intrarea în linia dreaptă într'o companie superioară celeia de eri. Fiica lui Volo Worthy, după ce a condus detașată, a rezistat pe linia dreaptă unui puternic atac dat de Lilia. Victoria a rămas a treia, precedând pe Domnia, care a mișcat.

Invingătoarea, socotim că nu se va opri la victoria de eri.

In premiul Ardeal, ROZINA, după o serie de performanțe onorabile, a reușit să-și găsească alergarea. Eleva lui Ghinea a avut misiunea mult facilitată de greșelile comise de Arama, cât și de faptul că în ultimul ocol, aceasta a fost închisă și obligată să iasă complet pe dinafară. Fără acest incident, fiica lui Sapertot, credem că n'ar fi scăpat victoria.

A treia a terminat Elena care se împacă perfect cu conducerea lui Gram.. S'a mai văzut Hollo, care nici ea n'a avut o alergare din cele mai fericite.

Ultima alergare a zilei, premiul Maramureș a oferit un duel pasionant între ADDA WORHY și Elly. Finalmente, prima a reușit să-și păstreze un scurt avantaj asupra pensionarei lui Pavlic. Socotim totuși că fiica lui E. Colorado ar fi putut să-și apropie victoria, dacă n'ar fi fost închisă de Extra.

Peter Gordon, după ce a condus mult timp ostilitățile a rămas al treilea precedând pe Titan și Karnaa, ultimul fiind victimă a locului avut în ultimul ocol.

# Rezultatele technice

**854. Premiul BANAT — Condiție (1/2)**
**(13:53) 10.000, 3000, 1300, 700 lei**

| | | | | | | | | |
|---|---|---|---|---|---|---|---|---|
| 839 | VARDAR | 1 | 1760 | $2.56^{8}$ | $1.40^{8}$ | Seliuc | 39 | 35 |
| 839 | Chiot | 2 | 1740 | $57^{5}$ | 42 | Gaidaev | 85 | 56 |
| 850 | Cartuș | 3 | 1780 | $57^{8}$ | $39^{8}$ | Brailowsky | 18 | 19 |
| 823 | Lupoaica | 4 | 1840 | $3.14^{6}$ | $45^{7}$ | Szabo | 73 | 60 |
| 841 | Chiabur | | 1700 | $03^{3}$ | $47^{6}$ | Litviniuc | 85 | 56 |
| 839 | Făt Frumos III | | 1700 | $04^{5}$ | $48^{8}$ | Crotenco | 194 | 227 |
| 841 | Sever | | 1740 | — | — | | — | — |

1) Dist. loc IV pt. gal. rep.
2) Dist. pt. mers neregulat

VARDAR (Hârtop și Gordânia) aparține Grajdului Pigmey și este antrenat de Pavlic.
Tribună: 39; 21, 33. Peluză: 35; 22, 27.

**855. Premiul ZARAND — Performanță**
**(14:19) 10.000, 3000, 1300, 700 lei**

| | | | | | | | | |
|---|---|---|---|---|---|---|---|---|
| 823 | DOLLY B | 1 | 2100 | $3.30^{9}$ | $1.40^{4}$ | Gaidaev | 88 | 121 |
| 849 | Chilipir | 2 | 2180 | $33^{1}$ | $37^{9}$ | Brailowsky | 54 | 71 |
| 823 | Zubr II | 3 | 2200 | $33^{4}$ | 37 | Andreyewsky | 65 | 52 |
| 849 | Ikar | 4 | 2200 | $34^{4}$ | $37^{5}$ | Pavlic | 103 | 140 |
| 841 | Halal | | 2120 | $35^{8}$ | $41^{5}$ | Gram | 143 | 82 |
| 846 | Victor | | 2200 | $35^{4}$ | $37^{6}$ | Corol | 169 | 175 |
| 841 | Lector | | 2120 | $36^{8}$ | $42^{1}$ | Gavriș | 389 | 128 |
| 836 | Garda | | 2220 | $36^{7}$ | $37^{6}$ | Szabo | 242 | 274 |
| 841 | Uria | | 2140 | $40^{6}$ | 43 | Zabelin | 905 | 315 |
| 792 | Nicevo | | 2220 | $49^{8}$ | $43^{3}$ | Cercasov | 26 | 30 |
| 839 | Falada | | 2100 | $31^{2}$ | $40^{7}$ | Dobrescu | 157 | 91 |

DOLLY B (Badea Teu și Dolly) aparține d-lui M. Moțea și este antrenat de Gaidaev.
Tribună, 88; 53, 22, 26. Peluză, 121; 42, 23, 21 lei.
Event: Tribună, 1.006. Peluză, 2.300 lei.

**856. Premiul CRIȘANA — Condiție 1/1**
**(14,43) 12.000, 3.500, 1.700, 800 lei**

| | | | | | | | | |
|---|---|---|---|---|---|---|---|---|
| 842 | FUSTA II | 1 | 2140 | $3.26^{2}$ | $1.36^{4}$ | Ghinea | 200 | 100 |
| 850 | Pușa | 2 | 2180 | $27^{1}$ | 35 | Pavlic | 24 | 20 |
| 830 | Amy Scotland | 3 | 2280 | $28^{2}$ | $31^{3}$ | Szabo | 36 | 29 |
| 842 | Săgeata | 4 | 2220 | $29^{7}$ | $34^{4}$ | Andreyewsky | 30 | 49 |
| 848 | Zeta | | 2240 | $30^{6}$ | 34 | Dobrescu | 82 | 57 |
| 841 | Luciferry | | 2030 | $49^{6}$ | $50^{4}$ | Vârlan | 1700 | 7554 |

FUSTA II (Badea Petre și Frumușica) aparține E. Hermelin și I. Roman și este antrenat de Ghinea.
Tribună, 200; 66, 18. Peluză, 100, 24, 20 lei.

**857. Premiul TRANSILVANIA — Condiție 1/20**
**(15,07) 16.000, 4.500, 2.300, 1.200 lei**

| | | | | | | | | |
|---|---|---|---|---|---|---|---|---|
| 847 | GHID | 1 | 1740 | $2.34^{3}$ | 1.29 | Andreyewsky | 36 | 41 |
| 851 | Iubita | 2 | 1720 | $35^{3}$ | $30^{2}$ | Gaidaev | 59 | 65 |
| 811 | Winsome Jos | 3 | 1720 | $35^{4}$ | $30^{3}$ | Cercasov | 18 | 18 |
| 804 | Ninon | 4 | 1780 | $36^{5}$ | $27^{9}$ | Pavlic | 57 | 42 |
| 847 | Amilkar | | 1780 | $37^{6}$ | $28^{6}$ | Crotenco | 128 | 152 |
| 851 | Katy Caid | | 1720 | $39^{1}$ | $32^{5}$ | Corol | 1242 | 508 |

GHID (Texas și Githa) aparține d-lui I. Tulceanu și este antrenat de Podoleacov.
Tribună, 36; 14, 23. Peluză, 41; 18, 24 lei.
Event: Tribună, 669. Peluză, 1.233 lei.

**858. Premiul ȚARA BARSEI — Handicap**
**(15.30) 10.000, 3.000, 1.300, 700 lei**

| | | | | | | | | |
|---|---|---|---|---|---|---|---|---|
| 800 | PEGGY WORTHY | 1 | 1700 | $2.54^{8}$ | $1.42^{8}$ | Crotenco | 325 | 191 |
| 849 | Lilia | 2 | 1780 | $55^{2}$ | $1.38^{2}$ | Gaidaev | 38 | 45 |
| 841 | Victoria | 3 | 1740 | $2.56^{7}$ | $41^{6}$ | Corol | 98 | 96 |
| 842 | Domnia | 4 | 1700 | $3.00^{7}$ | $46^{3}$ | D. Botea | 1635 | 4500 |
| 839 | Havaiana | | 1840 | $06^{6}$ | $41^{6}$ | Podoleacov | 229 | 192 |
| 820 | Păduret II | | 1820 | $07^{8}$ | $43^{2}$ | A. Bota | 244 | 428 |
| 850 | Iarba | | 1780 | $23^{5}$ | $54^{3}$ | Lucan | 1153 | 450 |
| 859 | Lucky Boy | | 1700 | — | — | Pavlic | 54 | 37 |
| 781 | Bim | | 1720 | — | — | Voronin | 230 | 121 |
| 841 | Baba Dochița | | 1740 | — | — | Ghinea | 22 | 35 |
| 841 | Isvor T | | 1760 | — | — | I. Russu | 62 | 62 |

1) Dist. pt. galopuri repetate
2) Dist. pt. galopuri repetate
3) Dist. pt. galopuri repetate
4) Rămas la start

PEGGY WORTHY (Volo Worthy și Peggy) aparține moșt. I. Franc și este antrenat de Crotenco
Tribună, 325; 67, 17, 21. Peluză, 191; 62, 19, 23 lei.
Event: Tribună, 663. Peluză, 2.500 lei.

**859. Premiul ARDEAL — Handicap**
**(15,55) 10.000, 3.000, 1.300, 700 lei**

| | | | | | | | | |
|---|---|---|---|---|---|---|---|---|
| 850 | ROZINA | 1 | 2160 | 3.28 | $1.36^{3}$ | Ghinea | 69 | 58 |
| 839 | Arama | 2 | 2220 | $28^{5}$ | $33^{9}$ | Gaidaev | 21 | 24 |
| 848 | Elena | 3 | 2130 | 29 | $35^{9}$ | Gram | — | — |
| 838 | Hollo | 4 | 2180 | $29^{8}$ | 36 | Dobrescu | 112 | 132 |
| 849 | Joker | | 2160 | $29^{4}$ | $36^{9}$ | Dumitrescu | 143 | 72 |
| 845 | Gen. Worthy | | 2120 | $30^{6}$ | $39^{8}$ | Crotenco | 498 | 179 |
| 835 | Ciuleandra | | 2100 | $36^{3}$ | 43 | Podoleacov | 69 | 67 |
| 853 | Harry Boy | | 2160 | $41^{5}$ | $42^{5}$ | Crainic | 92 | 107 |
| 834 | Tais | | 2160 | $41^{7}$ | $42^{6}$ | Voronin | 502 | 333 |
| 811 | Sultana | | 2160 | $57^{5}$ | $50^{1}$ | Andreyewsky | 61 | 71 |

1) Dist. dela loc VII pt. gal. sosire

ROZINA (Texas și Rozalina) aparține d-lui M. Pântecan și este antrenată de Ghinea.
Tribună, 69; 16, 11, 20. Peluză, 58; 15, 14, 25 lei.

**860. Premiul MARAMUREȘ — Handicap**
**(16,23) 12.000, 3.500, 1.700, 800 lei**

| | | | | | | | | |
|---|---|---|---|---|---|---|---|---|
| 845 | ADDA WORTHY | 1 | 1760 | $2.40^{6}$ | $1.31^{2}$ | Corol | 27 | 25 |
| 830 | Elly | 2 | 1760 | $40^{8}$ | $31^{2}$ | Pavlic | 24 | 24 |
| 853 | Peter Gordon | 3 | 1720 | $41^{1}$ | $33^{7}$ | Crotenco | 27 | 25 |
| 845 | Titan | 4 | 1760 | $41^{4}$ | $31^{7}$ | I Bordei | 109 | 93 |
| 852 | Kamaa | | 1760 | $41^{6}$ | $31^{8}$ | Drăgotescu | 116 | 157 |
| 780 | Extra | | 1740 | $42^{5}$ | $33^{4}$ | Szabo | 125 | 171 |
| 838 | Busuioc | | 1720 | $42^{6}$ | $34^{5}$ | Teofil | 642 | 400 |
| 850 | Eol | | 1720 | $43^{4}$ | 35 | Dobrescu | 165 | 277 |
| 848 | Champion jr | | 1760 | $43^{6}$ | 33 | Ghinea | 108 | 116 |
| 837 | Vointa | | 1740 | $45^{5}$ | $34^{8}$ | Gaidaev | 172 | 130 |

Adda W. (Volo Worthy și Agi) aparține d-nei E. Ionescu și este antrenată de Ghinea.
Tribună, 27; 16, 13, 30. Peluză, 25; 17, 19, 17 lei.
Event: Tribună, 238. Peluză 354 lei.

# Informații

• AZI comitetul Jockey Clubul ține ședință.

**ERI PE HIP. DR. PANTELIMON**

• **AU FOST distanțați:**

**Sever** în parcursul premiului Banat pentru mers neregulat.

**Chiabur** dela locul al patrulea în acelaș cursă pentru galop la sosire.

**Falada** dela locul al doilea în premiul Zarand pentru mers neregulat.

**Lucky Boy, Bim** și **Baba Dochița** în parcursul premiului Țara Bârsei pentru mers neregulat.

• **ISVOR T** a rămas la plecare în premiul Țara Bârsei.

• I. ZABELIN a fost amendat cu 100 lei deoarece pensionara lui Sultana a fugit sub culori schimbate în premiul Ardeal.

• PARIUL AUSTRIAC a-juns la 75.624 lei s'a închis.

• LA EVENT s'au plătit următoarele cote :

**TRIBUNA :**
**Vardar—Dolly B 1006.**
**Fusta—Ghid 669.**
**Ghid—Peggy Worthy 663**
**Rozina—Adda Worthy 238.**

**PELUZA :**
**Vardar—Dolly B 2300**
**Fusta II—Ghid 1233.**
**Ghid—Peggy Worthy 2500.**
**Rozina—Adda Worthy 354**

# Caracteristicele și cifrele reuniunei de ieri

**Timpul:** friguros.
**Terenul:** bun.

**Numărul concurenților:** 67 în 7 probe.

**Distanțați:** Chiabur (4). Falada (2).

**Cea mai mare cotă:** la tribună 325 Peggy Worthy, la peluză 191 Peggy Worthy.

**Cota cea mai mică:** gr. I. Franc (Adda Worthy și Peter Gordon) la tribună 27, la peluză 25.

**Cea mai mare plasă:** la tribună 67 Peggy Worthy, la peluză 62 Peggy Worthy.

**Cel mai mare event:** la tribună 1006 combinația Vardar-Dolly B; la peluză 2500 lei combinația Ghid-Peggy Worthy.

**Reproducători ai căror produși au câștigat:** Hârtop, Badea Teu, Badea Petre, Texas (2), Volo Worthy (2).

**Conducători victorioși:** Seliuc, Gaidaev, V. Andrejevsky, Ghinea (2), Crotenco și Corol.

# Consfătuirea de ieri
## a proprietarilor de trăpași

Eri după terminarea alergărilor, proprietarii de trăpași au ținut o consfătuire. Au fost prezenți membrii asociației proprietarilor și crescătorilor de cai trăpași și membrii soc. „Trăpașul".

Ședința a fost deschisă de d. colonel Georgescu care arată care este actuala situație a curselor de trap. D-sa propune încheerea unei convențiuni cu societatea organizatoare care să prevadă 68% din încasări pentru premii. Deasemeni preconizează formarea unui comitet de cinci care să reprezinte proprietarii în comitetul de 11 al conducerei.

In privința primei chestiuni au luat cuvântul d. prof. Slăvescu, d. dr. Adem și d. maior Petrovici.

Părerile au diferit.

Comitetul de cinci s'a ales. Adunarea a desemnat pe d-nii: colonel Georgescu, B. Grăjdănescu, maior Petrovici, dr Adem și L. Rousso.

Reprezentanții proprietarilor vor lua contact cu conducerea sportului românesc și cu delegații legiunei pentru a fixa regimul curselor de trap.

## Alergările de trap

# Hip. Dr. Pantelimon; Ziua 26-a Duminică 8 Decembrie

## - I N S C R I E R I -

**Premiul VALONA**
**Condiție (1/1) — 15.000 lei**

1700 Barcarola, Crisantema, Steluța Mea, Tip Top, Vântu, Făt Frumos III, Vlădaia, Adam.
1720 Mișu, Făt Frumos II.
1740 As Worthy.
1780 Chiabur, Ropot, Chiot, Lucky Boy, Falada.
1800 Vito.
1820 Sever, Halal.
1840 Baba Dochița, Miss Texas.
1880 Vardar.
1960 Veturia.
2040 Voinicu.
2060 Aron.

**Premiul PRESTO**
**Condiție — 18.000 lei**

1680 Halal.
1700 Măgura, Ciuleandra.
1720 General Worthy, Union, Giovinezza II, Năluca, Bănuța, Victor, Dvalin, Olga.
1740 Zvon, Pinkerton, Dreapta, Elena, Harry Boy, Comtesse Worthy, Hollo, Fusta II, Străjer, Luminița, Garda, Garofița, Havaiana.
1760 Movila, Aluniș, Aurica, Florita Rozina, Tara, Ulis, Joker, Busuioc, Zeta, Ikar, Grozava, Princesse Axtell, Habar, Hotin Cartușel, Zubr II.
1780 Dolly Worthy, Benito H. P., Sonia Worthy, Tava, Geisha, Domnița Harry, Cobza.
1800 Bruma II, Răsura, Ghimp, Nineta, King Worthy, Eol, Elly.
1820 Torent, Champion junior, Peter Gordon, Birlic, Allah.
1840 Anny Worthy.

**Premiul MARANON**
**Performanță — 15.000 lei**

2100 Ciuleandra, Voincu, Lilia, Iarba.
2120 Dreapta, Cartuș, Ikar, Victor, Dvalin, Veturia.
2140 Fusta II, Garda, Păduret II, Lupoaica, Nicevo, Havaiana, Chilipir, Zubr II.
2160 Pan Worthy, Dudu Gordon, Tais, Giovinezza II, Rozina, Joker, Princesse Axtell, Urganda, Garofița.
2180 General Worthy, Călin, Tara, Vrăjitor.
2200 Ostaș, Sulfina.
2220 Răsura, Bandit II, Cobza.
2240 Eol, Helen Halpin.

**Premiul RAPID**
**Record — 21.000 lei**

1700 Brenn, Sonia Worthy, Floare Peter Gordon, Paj Axtell, Florita, Vointa, Extra.
1720 Bruma II, Champion junior, Talaz, Giuditta, Ghimp, Birlic, Kamaa, Titan, Spic, Geisha, Joly.

1740 Sam Worthy, Katy Caid, Flying, Anny Worthy, Adda Worthy, Gaby M., Gladiator II, Ben Hur, Amy Scotland, Brebenea, Natașa, Jarvis, Dexter Hanover.
1760 Havana, Iubita, Latin, Kundry, Elly.
1780 Gruia, Szeged.

**Premiul SOMMERING**
**Handicap — 15.000 lei**

2060 Lucefery, Mișu, Domnia, Ropot, Cimbric.
2080 Zanoza, Lut, Bim.
2100 Prinț Worthy, Baba Dochița, Uria, Victoria, Halal.
2120 Isvor T.
2140 Ciuleandra, Leac, Ciuruc, Lilia, Iarba, Vardar, Miss Texas.
2160 Zmeura, Talisman, Năluca, Odessa, Amok II.
2180 Voinicu, Cartuș, Fusta II, Păduret II, Victor, Dvalin.
2200 Pan Worthy, Tais, Comtesse Worthy, Pilot, Havaiana, Victoria, Chilipir.
2220 Giovinezza II, Rozina, Joker, Nicevo.
2240 Vrăjitor, Hotin.

**Premiul STRESA**
**Handicap — 18.000 lei**

1660 General Worthy, Cina.
1680 Pan Worthy, Dudu Gordon, Tais.
1700 Giovinezza II, Harry Boy, Rozina, Tara, Joker, Luminița.
1720 Elena, Hollo, Glonț, Pușa, Princesse Axtell, Hotin.
1740 Zvon, Pinkerton, Dolly Worthy, Aluniș, Aurica, Tava, Ulis, Străjer, Busuioc, Nineta, Grozava, Durdulia, Eol.
1760 Movila, Bruma II, Benito H. P., Ciclop, Sonia Worthy, Floare, Florita, Va-ta.
1780 Allah, Arama.
1800 Titan.
1820 Geisha.

**Premiul RUHLEBEN**
**Handicap 21.000 lei**

2100 Dolly Worthy.
2120 Busuioc, Isabela.
2140 Viitor, Flying, Brenn, Torent Santuța, Champion junior, Diadia Lui, Benedek, Ghimp Birlic, Zeta, Adda Worthy, Nation, Kamaa, Vuet.
2160 Katy Caid, Anny Worthy, Gladiator II, Jarvis, Amy Scotland, Brebenea, Elly.
2180 Talaz, Havana, Trixie, Tutun, Kundry, Eftin, Dexter Hanover, Clifford Hanover.
220 Margaret T, Winsome Josedale, Latin.
2220 Gondolat II.
2240 Gruia, Ninon.

# Mâine pe Hip. Dr. I. Pantelimon

*Reuniunea ce va fi organizată mâine după amiază — profitându-se de sărbătoarea Sfântului Niculae — pe hipodromul dr. I. Pantelimon, cuprinde un program de bună calitate, a cărui esență se remarcă prin probe foarte echilibrate și cari se vor bucura de participarea unor loturi foarte numeroase.*

*In general, loturile vor fi mai valoroase decât în reuniunile din mijlocul săptămânei și de aici se remarcă concluzia că vom asista la un spectacol hipic de netăgăduită factură.*

*Pe primul plan se situează premiul Sfântului Niculae, o alergare bine înzestrată sub raportul valorii concurenților. Vor fugi elemente ca : Latin, Havana, Tempo D, Benedek. etc. Cum șansele lor au fost bine echilibrate, se poate prevede o luptă strânsă pentru victorie.*

*Mai semnalăm premiului G. Ioska o cursă foarte deschisă, care va beneficia în plus și de participarea unui lot foarte numeros. Deasemenea se cuvine a fi menționate premiile Sylvia și Fantom, alergări ce vor suscita un viu interes prin structura lor.*

**ANTICIPARI**

PR. FRASQUITA: Dreapta dacă beneficiază de o condiție bună, este cea mai calificată să birue, deoarece posedă o situație favorabilă.

Călin și Sulfina sunt deasemenea concurenți cu veleități justificate.

PR. ESPOIR: Dintre caii din față, numai Pilot ar putea face o bună figură.

Arama, Cobza și Habar sunt principalii adversari ai elevului lui Cercasov.

PR. SYLVIA: Nineta cu eventualul avantaj suplimentar creiat de conducerea apprentiului Brailowsky, este singura adversară pentru Dexter Hanover.

Ultimul are însă în general o situație favorabilă și nu credem să fie învins.

PR. HAMILTON: O cursă deschisă. Este greu de afirmat cui va reveni victoria, înainte de a cunoaște lotul definitiv.

Vom semnala deci că sunt bine plasați în cursă: Lilia, Odessa, Cina, Victor, Dvalin, Dreapta și Chilipir. Dacă am menționat atâtea nume, de vină este numai echilibrul de forțe ce există între concurenți.

Nu vom neglija nici pe Nicevo. Eri nu și-a făcut cursa și o reabilitare din partea ei ni se pare oricând posibilă.

PR. FANTOM: Intre aceste elemente mediocre și neregulate, este greu de prevăzut ceva.

Dintre cei ce pleacă în primele rânduri merită a fi menționați: Suveran, Domnia și Făt Frumos II. Ori care poate furniza o surpriză. Totuși îi vedem barați de Chiot, care a mișcat în ultimele lui eșiri publice.

Din rest. Halal, Isvor T și Miss Texas au șanse bine pronunțate.

PR. SFT. NICULAE: Cu șanse bune ni se par: Tempo D, Havana și Latin. Intre ei este greu de semnalat vreo preferință. Primii doi reintră. Există deci o legitimă întrebare asupra condițiilor lor.

Dacă vor fi bine, ar trebui să termine înaintea lui Latin, a cărui formă nu ne-a plăcut.

PR. G. IOSKA: Altă alergare foarte deschisă.

Ni se pare bine plasați în cursă : Giovinezza II, Joker, Hollo, Glonț, Grozava, Bruma II, Floare, Giuditta și Titan.

Bruma II, în special, are o bună situație. Ultima ei comportare o arată a fi în revenire de formă.

## CONCURENȚII PROBABILI

**Premiul FRASQUITA**
**Condiție — 18.000 lei**

| | | |
|---|---|---|
| Luciferry | 2100 | 0 |
| Dreapta | 2120 | Szabo |
| Comtesse W. | 2140 | Corol |
| Iarba | 2160 | 0 |
| Călin | 2180 | Cercasov |
| Sulfina | 2180 | V. A-sky |
| Fusta II | 2180 | 0 |
| Bistricioara | 2200 | Ghinea |
| Răsura | 2240 | Grăjdănescu |
| Rozina | 2220 | 0 |
| Birlic | 2260 | Brailowsky |

**Premiul ESPOIR**
**Condiție — 18.000 lei**

| | | |
|---|---|---|
| Barcarola | 2100 | 0 |
| Sever | 2120 | 0 |
| Cartuș | 2140 | 0 |
| Pilot | 2140 | 0 |
| Aron | 2160 | Gram |
| Garofița | 2180 | Moldovan |
| Habar | 2180 | Gaidaev |
| Hotin | 2180 | V. A-sky |
| Chilipir | 2200 | 0 |
| Titan | 2220 | 0 |
| Allah | 2220 | 0 |
| Cobza | 2220 | Dobrescu |
| Arama | 2240 | Grădănescu |

**Premiul SYLVIA**
**Record — 18.000 lei**

| | | |
|---|---|---|
| Giovinezza II | 1700 | 0 |
| Nineta | 1700 | Brailowsky |
| Sulfina | 1720 | 0 |
| Glonț | 1720 | Tassopol |
| Elena | 1740 | Gram |
| Aluniș | 1740 | 0 |
| Peter Gordon | 1740 | Crotenco |
| Floare | 1740 | Drăgotescu |
| Paj Axtell | 1740 | 0 |
| Ulis | 1740 | Pavlic |
| Bandit II | 1740 | 0 |
| Allah | 1740 | Dobrescu |
| Eol | 1740 | Gavriș |
| Bruma II | 1760 | 0 |
| Vointa | 1760 | Gaidaev |
| Extra | 1760 | Szabo |
| Spic | 1760 | A. Bota |
| Helen Halpin | 1760 | Ghinea |
| Natașa | 1780 | 0 |
| Dexter H-ver | 1780 | Cercasov |

**Premiul HAMILTON**
**Handicap — 15.000 lei**

| | | |
|---|---|---|
| Uria | 2100 | Zabelin |
| Ciuleandra | 2140 | Podoleacov |
| Lilia | 2140 | Gaidaev |
| Iarba | 2140 | 0 |
| Năluca | 2160 | Crainic |
| Odessa | 2160 | Pavlic |
| G-ral Worthy | 2180 | Crotenco |
| Cina | 2180 | Tassopol |
| Victor | 2180 | Corol |
| Păduret II | 2180 | A. Bota |
| Dvalin | 2180 | D-trescu |
| Garda | 2200 | Szabo |
| Chilipir | 2200 | Brailowsky |
| Nicevo | 222 | Cercasov |
| Glonț | 2240 | 0 |

**Premiul FANTOM**
**Handicap — 15.000 lei**

| | | |
|---|---|---|
| Luciferry | 1700 | 0 |
| Crisantema | 1700 | Ghinea |
| Steluța Mea | 1700 | Corol |
| Mișu | 1700 | Brânzea |
| Domnia | 1700 | D. Botea |
| Suveran | 1700 | Iurca |
| Făt Frumos II | 1700 | Vârlan |
| Ropot | 1700 | Crotenco |
| Chiot | 1700 | Gaidaev |
| Lucky Boy | 1700 | 0 |
| Cimbric | 1700 | I. Mike |
| Bim | 1720 | Voronin |
| Sever | 1740 | A. Bota |
| Zanoza | 1740 | Tassopol |
| Prinț Worthy | 1760 | 0 |
| Baba Dochița | 1760 | 0 |
| Vito | 1760 | Cercasov |
| Victoria | 1760 | 0 |
| Halal | 1760 | Gram |
| Dolly B. | 1780 | 0 |
| Isvor T. | 1780 | I. Russu |
| Iarba | 1800 | Lucan |
| Miss Texas | 1800 | V. A-sky |
| Zmeura | 1820 | Szabo |

**Premiul SF. NICOLAE**
**Condiție — 21.000 lei**

| | | |
|---|---|---|
| Viitor | 2140 | Gaidaev |
| Zeta | 2140 | Dobrescu |
| Busuioc | 2140 | Teofil |
| Geisha | 2140 | Pavlic |
| Katy Caid | 2160 | 0 |
| Champion jr | 2160 | Ghinea |
| Dorka | 2160 | Drăgotescu |
| Benedek | 2160 | Brailowsky |
| Tempo D. | 2180 | Cercasov |
| Havana | 2180 | V. A-sky |
| Winsome Jos. | 2180 | 0 |
| Spic | 2180 | 0 |
| Margaret T. | 2180 | 0 |
| Latin | 2200 | I. Bordei |
| Gruia | 2260 | 0 |
| Gondolat II | 2200 | 0 |

**Premiul G. IOSKA**
**Handicap — 18.000 lei**

| | | |
|---|---|---|
| Pan Worthy | 1700 | Pavlic |
| Giovinezza II | 1700 | Podoleacov |
| Joker | 1700 | D-trescu |
| Luminița | 1700 | 0 |
| Elena | 1720 | 0 |
| Hollo | 1720 | Dobrescu |
| Glonț | 1720 | Tassopol |
| Zvon | 1740 | 0 |
| Dolly Worthy | 1740 | Crotenco |
| Aluniș | 1740 | Ghinea |
| Busuioc | 1740 | 0 |
| Sulfina | 1740 | 0 |
| Grozava | 1740 | Crainic |
| Bruma II | 1760 | Lucan |
| Peter Gordon | 1760 | 0 |
| Benito H. P. | 1760 | Gram |
| Ciclop | 1760 | Szabo |
| Sonia Worthy | 1760 | 0 |
| Floare | 1760 | Drăgotescu |
| Vointa | 1760 | Gaidaev |
| Isabela | 1760 | 0 |
| Paj Axtell | 1780 | Corol |
| Giuditta | 1780 | x |
| King Worthy | 1780 | 0 |
| Zeta | 1800 | 0 |
| Kamaa | 1800 | 0 |
| Titan | 1800 | I. Bordei |

# Clasamentul călăreților

| | | | |
|---|---|---|---|
| N. Ilinca | 47 | I. Nicodim | [illegible] |
| A. Cucu | 41 | V. Huțuleag | [illegible] |
| R. Vincent | 41 | C. Logofătu | [illegible] |
| I. Oprescu | 33 | G. Enescu | [illegible] |
| J. Gill | 32 | I. Huțuleag | [illegible] |
| R. Cristea | 25 | G. Horwath | [illegible] |
| I. Tasim | 20 | C. Urdăreanu | [illegible] |
| N. Florescu | 19 | Ed. Gill | [illegible] |
| M. Mullot | 17 | I. Tănase | [illegible] |
| Gr. Crișan | 13 | I. Pârvulescu | [illegible] |
| D. Papadopulos | 9 | P. I. Cucu | [illegible] |
| St. Simon | 8 | V. Durnea | [illegible] |
| St. Iosza | 6 | I. Ionescu | [illegible] |
| I. Grecu | 5 | I. Santi | [illegible] |

# ATLETISM

## Astăzi se hotărăşte soarta deplasării la Piteşti

In cursul zilei de astăzi urmează să se decidă dacă deplasarea la Piteşti, programată pentru Vineri 6 Decembrie se mai face sau nu, urmând ca până astăzi să se primească răspunsul celor din Piteşti dacă doresc sau nu Crossul.

In vederea deplasării conducerea atletismului bucureştean trimite următorul comunicat:

*Pentru astă seară la orele 7,30 sunt convocaţi la Directoratul Atletismului şi Gimnasticei, următorii atleţi în vederea participării la Crossurile din Braşov şi Piteşti.*

*Tălmaciu, Cristodorescu, Adaus, Eftimescu, Fătut, Mitrea Sebastian Popescu, Girescu, Dumitru Gheorghe, Toti, Iorgulescu, Dumitru Nicolae, Girescu, Niculaie Nicu, Nelu Stănescu, Roiu, şi Braşoveanu.*

Preşed. Comit Regional
MODEST NICHIFOR

## Şedinţa Directoratului a fost amânată

Şedinţa Directoratului de atletism şi gimnastică, ce urma să aibă loc eri a fost amânată pentru săptămâna viitoare.

In mod neoficial d prof. A. Lupaş a făcut celor prezenţi o dare de seamă asupra anchetei făcute în Banat în ultima săptămână.

Au fost vizitate centrele: Timişoara, Lugoş, Caransebeş, Recaş şi Arad.

In numărul de mâine vom înfăţişa situaţia atletică aşa cum se prezintă în momentul de faţă în oraşele din vestul ţării.

*Noui centre care se interesează de atletism*

D. Th Popovici a dat citire apoi unor interesante scrisori primite dela o serie de entuziaşti susţinători ai atletismului din Craiova, Tg.-Jiu, Orăştie şi Caracal.

Toţi sunt gata să răspundă la apelul Directoratului şi fac o serie de sugestii în legătură cu posibilităţile de a difuza mişcarea atletică în aceste centre.

*Antrenamentul de iarnă*

Conducerea atletismului bucureştean a fost invitată să ia contact cu asociaţiile din Bucureşti pentru a stabili programul utilizării sălilor, condiţiile şi celelalte amănunte.

Antrenamentul va începe după 1 Ianuarie 1941.

## Duminică, o zi importantă pentru atletismul braşovean

De comun acord cu conducerea sportivă din Braşov, Directoratul de atletism şi gimnastică a convocat pentru Duminică 8 Decembrie ora 16 pe reprezentanţii I. A. R., Voina, Metrom, Uzinele Astra şi Malaxa As. Sp. a Municipiului şi As Sp. Germană la o importantă consfătuire care va avea scopul de a pune la punct organizarea atletismului în acest oraş

Consfătuirea se va ţine în localul C.M.L. din str. Victoriei.

La această şedinţă vor lua parte d-nii sub prefect Mircea, d V. Voicu, secretaru general al Municipiului d. Th Popovici directorul atletismului, d. prof Andricioaia, d. prof. Moldovanu, d V. Căpăţână, d ing. Togănel şi reprezentanţii presei sportive.

## ASTAZI CROSSUL GIMNAZIULUI FERDINAND

Astăzi după amiază se va desfăşura la Velodrom Crossul şcolarilor dela gimnaziul Regele Ferdinand.

*

Mâine, Vineri, secţia de atletism a clubului Venus va organiza un cross pentru membrii clubului. Intâlnirea la ora 10 în faţa hipodromului Băneasa Trap

# CRONICA DE JOI

*Luăm act cu o vie satisfacţie de încercările pe care noua conducere a atletismului le face cu scopul de a populariza mişcarea atletică, prin câştigarea oraşelor până acum refractare sportului în ceneral şi atletismului în special.*

*Initiativa este bine venită, cu condiţia ca ea să aibă continuitate — cu alte cuvinte să nu fie un simplu joc de paie care să dureze atâta cât vor ţine entuziasmul, interesul sau simpla ambiţie a unuia sau altuia.*

*Aceasta înseamnă că mişcarea atletică în urbele provinciale trebue să-şi îndrepte atenţia către: şcoală, armată si muncitorime, deci către profesorul de specialitate, către ofiţerul sportiv şi priceput, către patronul sau directorul întreprinderii.*

*Interesate, aceste trei organisme vor constitui pionii sportului atletic şi vor contribui prin aportul lor la reuşita unei iniţiative pornită cu cele mai frumoase intenţii.*

*

*Succesul campionatului naţional de cross-country a fost întunecat în acest an de un incident, am putea spune frecvent în alergările pe teren variat.*

*Abandonarea lui Dinu Cristea, nejustificată din punct de vedere pur sportiv, a dat loc la discuţii, anchete şi articole în contradictoriu.*

*Lipsa unei educaţii sportive— iată concluzia pe care o tragem noi după accidentul de Duminică.*

*Căci în fond la ce serveşte sportul?*

*Să sosesti primul sau să cauţi să formezi pe cel mai bun?*

*Să câştigi cu orice chip o cursă sau să desvolţi în om anumite calităţi fizice şi morale?*

*Fizicul nu poate fi preţuit decât dacă el serveşte ca suport forţei morale*

*Cât de mult lipseşte tineretului nostru sensul exact al luptei sportive, ne putem da seama în ocazii cu aceea de Duminica trecută*

*

*Merită să fie subliniată iniţiativa luată de Directoratul atletismului de a înlesni cluburilor antrenamentul de iarnă.*

*Este desigur inutil să mai insistăm asupra necesităţii continuării antrenamentului în timpul iernei, mai ales la noi, unde începând din Noembrie şi până în Aprilie, adică cinci luni, nu poate fi vorba de atletism.*

*Crossul, marşul, gimnastica şi diferitele jocuri în sală constitue pe lângă excelente exerciţii de păstrare în formă şi nimerite divertismente*

*Să sperăm că atleţii noştri vor aprecia sforţările conducătorilor şi vor veni în număr cât mai mare.*

*

*Capitala nu mai are cluburi, iată o situaţie pe care o semnalăm, şi cu destulă seriozitate.*

*Venus, Viforul Dacia, C F. R şi Victoria — iată cele trei grupări care dau atenţie atletismului.*

*Dar ce pot însemna patru cluburi la populaţia Bucureştilor?*

*Noui cluburi, bine organizate şi serios îndrumate, iată o condiţie a desvoltării în massă a atletismului bucureştean.*

*

*Noua organizare ce s'a dat sportului german din România, a cărei caracteristică este autonomia, va trebui să fie pentru atleţii români un exemplu şi un îmbold.*

*Minoritatea germană a reuşit să ocupe în atletismul românesc un loc de frunte.*

*Spiritul de organizare al conducătorilor, activitatea metodică şi perseverenţa atleţilor sunt calităţile de seamă ale acestui grup care a dat atletismului din România numeroşi campioni.*

*In noua orânduire, activitatea lor va avea prilej să iasă şi mai mult în evidenţă, motiv în plus pentru ca conducerea, cluburile şi atleţii noştri să ia lucrurile mai în serios.*

*

*Din Braşov ne vin veşti bune; conducere tânără, entuziastă şi pricepută va da de acum înainte un ritm nou şi mult mai viu mişcării sportive braşovene.*

*Atletismul va avea fără îndoială cel mai mult de profitat de pe urma acestei fericite prefaceri.*

*Intr'adevăr, în curând va lua fiinţă un puternic club sportiv, asociaţie care va strânge elita tineretului braşovean alături de cluburile de pe lângă marile întreprinderi: Uzinele Astra, I. A. R., Voina şi Malaxa. Ea va avea darul să ridice atletismul la locul pe care-l merită.*

## D.A.G.-ul a deschis o severă anchetă în legătură cu incidentul dela Crossul naţional

**c) d. Camil Morţun, comisar general de parcurs;**

**d) conducătorul secţiei de atletism al clubului Stadiul Român;**

**e) atletul Dinu Cristea din gruparea Stadiul Român;**

**f) Nedelcu Niculaie, membru în asoc. ciclistă A.S. P.I.M.;**

**g) Marin Niculescu, membru în asoc. sportivă Viforul Dacia.**

**Directoratul pentru atletism şi gimnastică a hotărît, referitor la rezultatele Crossului Naţional, deschiderea unei anchete cu privire la inducerea în eroare pe parcurs a atletului Dinu Cristea din gruparea Stadiul Român.**

**Se convoacă pentru Joi 5 Decembrie a.c. la ora 19.30 la sediul Directoratului pentru atletism şi gimnastică din str. Gogu Cantacuzino nr. 33, următoarele persoane:**

**a) D. Ion Ionescu, directorul concursului;**

**b) d. ing. Radu Filiti, judecător arbitru;**

# CICLISM

## Inştiinţări dela Directorat

*D-nii cpt. Aslan, Titi Mociornita, Drugeanu, Mororus şi Voicu Stănescu sunt convocaţi la Directorat pentru ziua de Marţi 10 Decembrie a. c., ora 20,30.*

*Deasemeni d. Jugaru, donatorul Cupei pentru recordul orei, precum şi alergătorul Nicolae Dobrin, câştigătorul Cupei.*

*Grupările care nu au înaintat încă răspunsurile la chestionarul trimis le vor înainta până cel mai târziu în ziua de Joi 12 Decembrie a. c.*

*Alergătorii cari vor să se transfere în alte grupări vor trebui să anunţe gruparea printr'o carte poştală recomandată şi să depună cu o cerere la Directorat, recipisa respectivă până la 15 Ianuarie 1941.*

*Termenul pentru deslegări e cuprins între 5 Decembrie 1940 şi 31 Decembrie 1940.*

**In cursa de Duminică**

## Accesorii şi opere literare... acestea sunt premiile cursei „FULGI DE ZAPADA"

„Fulgi de zăpadă" cursa grupării „Pedala Bucureşteană" se va alerga Duminică 8 Decembrie.

Asupra traseului şi a celorlalte puncte din regulamentul probei am insistat.

Ne oprim, astăzi, asupra premiilor care — potrivit principiilor de nouă azeşare a sporturilor, — constau din obiecte, accesorii şi opere literare.

**IATA LISTA PREMIILOR**

**Premiul I: Un ghidon duraluminu;**

**Premiul II: Una geantă duraluminu;**

**Premiul III: Una pereche pedale**

**Al 13-lea un premiu dela d. Walter Bragagnini.**

**Ultimul va primi un premiu dela d. Vintilă Albu.**

**Cel mai tânăr alergător: două opere literare.**

**Cel mai bătrân alergător: două opere literare.**

*Demn de reţinut este faptul că se acordă un premiu pentru un loc oarecare — al 13-lea — un premiu pentru ultimul clasat, pentru cel mai tânăr şi pentru cel mai vârstnic dintre participanţi...*

*O notă interesantă în activitatea plină de entuziasm a tinerei grupări „P. B."*

## Dela „ASPIM"

Primim dela gruparea „ASPIM" următoarele:

Clubul ciclist A.S.P.I.M. convoacă toţi membri şi alergătorii Joi, 5 Decembrie a. c., ora 20, în str. Apele Minerale 75, în vederea adunării generale care va avea loc Duminică 8 Decembrie a. c. Prezenţa obligatorie.

**In fiecare zi**

## JURNALUL bunului alergător

**Un alergător care se dopează îşi fură adversarii.**

*

**Prin „doping" ceri dela tine însuţi mai mult decât ceeace poţi da în mod normal. Şi efectul nu întârzie să se arate — dureros. — pe pielea ta.**

**Isprăvile reuşite astfel sunt simple focuri de pae. Şi reversul îl simţi curând şi implacabil: surmenaj, sleire de forţă şi mediocritate. Ratare, chiar.**

*

**Dacă abuzezi, atunci vei simţi şi mai dureros greşala comisă, — peste câţiva ani, când rinichii, ficatul sau inima vor începe să şchiopăteze.**

Din „Mic tratat de ciclism" întocmit de Emil Iencec.

**T I R**

## Mâine la A.N.E.F., campionatul naţional de tir redus pe 50 m. culcat nerezimat

Campionatul naţional de tir redus, distanţa 50 m. culcat nerezimat, pe anul 1939—1940, care a mai fost disputat şi anulat în urma unor nereguli, se va ţine mâine la poligonul A. N. E. F., începând dela ora 8.

Campionatul naţional la această probă îl deţine Eduard Grand (Olimpia Armun) cu excelentul procent de 397 din 400 focuri.

Se vor trage 40 focuri, a câte două pe o ţintă.

Şi-au anunţat participarea toate cluburile bucureştene, în frunte cu cei mai buni trăgători.

Lupta decisivă se va da între campion, Dan Bădulescu, campion Balcanic, Paul Moscu, Ionescu Călineşti I şi II, toţi de la clubul Olimpia, Armun şi Zomir Metropola.

E probabil să ia parte şi trăgătorii din Braşov şi Sibiu care au fost invitaţi, deasemenea şi Grupul Etnic German.

Campionatul este dotat cu o cupă chalange, deţinută de E. Grand.

**BASKET-BALL**

## Dela Stadiul Român

### COMUNICAT

Se aduce la cunoştinţa tuturor jucătoarelor şi jucătorilor dela secţia Volley-Basket Ball să ia parte la adunarea generală extraordinară ce va avea loc în sala mică A. C. T. din str. Luterană nr. 29, începând dela ora 10 a. m. în ziua de 6.XII (Sft. Nicolae). Prezenţa este absolut obligatoare pentru toţi, având a se discuta formarea noului comitet, verificarea şi aprobarea bugetului, situaţia clubului pe timpul iernii, etc.

# RUGBY

## CUPA „Alex. Cantacuzino"

Pe un timp foarte răcoros şi înourat s'a disputat Duminică etapa II-a a cupei de iarnă. Cu tot frigul echipele s'au prezentat în formaţii complecte — având şi mai multe rezerve — ceeace denotă faptul că jucătorii au înţeles chemarea şi au pornit pe un făgaş drept al acestui sport atât de atletic şi de spectaculos. Dar şi Directoratul a căutat să-şi arate grija faţă de aceşti jucători de mâine şi în dragostea ce le-o poartă a găsit de cuviinţă să dea fiecărui jucător dela categoria II un ceai cald la sfârşitul jocului. Consemnăm cu plăcere acest lucru bun, un început al celor ce vor urma. In privinţa matchurilor nu avem decât cuvinte de laudă. Băeţii dau dovadă de disciplină şi dragoste pentru sportul ce-l practică.

**V. DACIA—SP. STUDENŢESC 6—3 (3—0)**

Disputat pe Velodrom matchul a avut darul să ne dovedească că galbenii au rămas aceeaşi echipă de nemut care a câştigat campionatul de anul trecut. Matchul a fost plin de faze spectaculoase, ce a avut darul să anim eze pe suporteuri. Nu se poate spune că vreuna din echipe a denotat vreo superioritate faţă de cealaltă. Fazele s'au precedat cu repeziciune de la un 22-1 la celălalt, balonul trecând depe o aripă pe cealaltă şi fiind conlucrat cu înaintarea ceeace făcea ca întreaga echipă să joace. Scorul strâns se datorează faptului că echipele erau de forte egale, iar victoria motivului că galbenii aveau jucători cu cunoştinţi mai vaste a jocului. Au marcat pentru galbeni : Dobrescu şi Zamfirescu, iar pentru universitari — Dănilă.

Sub arbitrajul d-lui N. Ionescu echipele au prezentat următoarele formaţii :

V. DACIA : Tileagă, Vulescu, Cocu, Dobrescu, Sucitu, Debu, M. Nicolau, Udenio, Lache, Corvătescu, Pâltan, Simionescu, Zamfirescu, Nicolaescu şi Georgescu.

SP. STUDENŢESC : Ionescu I, Ionescu II, Dănilă, Slavici, Suchianu, Isvoreanu, Georgescu, Dumitrescu, Niculescu, Florescu, Anastasiu, Barnowsky, Moisescu, Antimiu şi Şcorţeanu.

S'au remarcat la galbeni : Ţuky, Nicolaescu, M. Nicolau, Pâltan, Corvătescu şi Sucitu. La universitari : Ionescu II, Luchianu, Dănilă, Moisescu, Niculescu şi Anastasiu.

**ST. ROMAN — VICTORIA 25—3 (11—0)**

Tânăra echipă a roş-albaştrilor a început a-şi da roadele. Victoria reuşită Duminică ne dovedeşte că Stadiştii au început să practice învăţămintele primite de la cei bătrâni. Matchul a fost plăcut ca spectacol pe motivul că toate acţiunile făcute se duceau pe trei-sferturi cari prezentau liniile forte ale echipelor.

Astfel în prima repriză au marcat Mirco, Nanciu şi Zăvoianu. După pauză roş-albaştrii ridică scorul prin Rudi Grigore, Viziru, Nanciu şi Mirco. In această parte a mtachului Victoria s'a retras în apărare, lăsând astfel liber roş-albaştrilor de a-şi desfăşura acţiunile în voe. Nu înţelegem de ce această lipsă de combativitate, sau s'au descurajat băeţii. Nu credem aceasta mai ales că în matchurile anterioare nu s'a mai întâmplat aceasta. In rest totul a decurs normal.

Dintre jucători s'au remarcat : Nanciu, Mirco, Zăvoianu Ghizdavăţ, Grigore, Mircea şi Radu C. dela roş-albaştrii şi Chiran Păunescu şi linia de 3/4 în frunte cu Twardowscki dela Victoria

Roş-albaştrii au prezentat formaţia următoare : P. Mihoc, Nanciu, Zăvoianu, Mirco, Viziru, Stârcu Rudi, Dragoş, Georgescu, Grigore Vardala, Radu, Diaconescu, Ghizdavăţ şi Ţigănescu (N. R. ca şi F L. Craiova la foot-ball. Victoria a reuşit în urma contestaţiei introduse să câştige matchul cu 3—0).

**T. C. R. — C. F. R. 14—0 (8—0)**

Jocul a fost foarte înteţit, fazele continuându-se cu repeziciune depe un teren pe celălalt. Matchul a fost presărat cu faze spectaculoase şi acţiuni de viteză, încălzind astfel pe jucători. Trebue remarcat că verzii au început să devină una din cele mai puternice echipe dela categoria II şi nu ne-ar mira dacă va reuşi să-şi adjudece până în cele din urmă cupa „Cantacuzino". Chiar în matchul cu C. F. R. au prezentat o echipă omogenă în ambele compartimente. Nu ştim însă care este motivul slabelor performanţe a violeţilor în această cupă. Nu sunt antrenaţi, sau poate nu le convine vremea rece. Cu toate acestea dispun de talente şi au cunoştinţe asupra jocului. Probabil că tot frigul i-a slăbit. Credem că vor rămâne aceeaşi echipă bună din trecut. Punctele au fost marcate de M. Bârsan, Tesgheş, Popovici II şi Grăţilă. Dintre jucători s'au remarcat la T.C.R. : Filotti, M. Bârsan, Popovici I şi Gogoloi Tanoviceanu.

Dela C.F.R.: Ţapu, M. Gaby, Clinciu II.

Verzii au prezentat următoarea formaţie : Popovici I, Iordănescu, M. Bârsan, Lesgheş, Viziru G., Georgescu, Popovici, Chiţu, Frăţilă, Caraluliş, Filotti, Dietrich, Oreviceanu, Oteteleşeanu şi Tanoviceanu.

M. B.

**ECHIPA SAPTAMANEI**

Popovici (T.C.R.); Mirco (St.R.) Dănilă (S.S.); Nanciu (S. R.); Vulpescu (V.D.); Stârcu N. (S.R.) Georgescu (S.S.); M. Gaby (C.F. R.), Clinciu II (C.F.R.), Corvătescu (V.D.); Filotti (T.C.R.); Grigore M. (S. R.); Zamfirescu (V. D.) Oreviceanu (T.C.R.)

**CLASAMENTUL**

| | | | | | |
|---|---|---|---|---|---|
| Victoria | 2 | 2 | 0 | 0 | 6—0—6 |
| T. C. R. | 2 | 2 | 0 | 0 | 20—3—6 |
| Sp. Studenţ. | 2 | 1 | 0 | 1 | 11—11—4 |
| V. Dacia | 2 | 1 | 0 | 1 | 6—6—4 |
| St. Român | 2 | 0 | 0 | 2 | 3—9—2 |
| C. F. R. | 2 | 0 | 0 | 2 | 8—22—2 |

## Dela Tenn's Club Român

Tennis Club Român, secţia de rugby, convoacă pentru Joi 5 Decembrie 1940, la orele 14,30, pe terenul clubului din str. Dr. Staicovici, lângă strandul Bragadiru, în vederea antrenamentului, jucătorii categoriilor a doua şi onoare.

Jucătorii sunt rugaţi a nu absenta sub nici un motiv deoarece jocurile oficiale pentru cupele Nicadorilor şi Cantacuzino, vor continua Duminică. 8 Dec. pe ori ce fel de vreme. Jucătorii categoriei de onoare sunt rugaţi a fi prezenţi la antrenament, spre a nu expune clubul la situaţiuni delicate ca cea din Duminică 1 Dec. 1940.

# AVIATICE

## Noul statut al Federaţiei aeronautice a României

D. general Ion Antonescu, Conducătorul Statului şi preşedintele Consiliului de miniştri, a semnat Decretul-Lege privitor la noul statut al Federaţiei Aeronautice Române F.A.R.

Decretul-Lege prevede că Federaţia este organizaţia centrală care coordonează, îndrumează şi desvoltă orice activitate particulară, în legătură cu aeronautica.

Federaţia Aeronautică a României este afiliată la Federaţia Aeronautică Internaţională.

# BOX

## La 21 Decembrie

## Prima importantă reuniune mixtă a sezonului

### Pe program matchurile : Sandu Ion-Lucian Popescu, Iorgulescu-Vasile Pană şi Bogdan-Stoian

Iată-ne puşi în plăcuta situaţie de a constata traducerea în fapt a unui proect pe care noi i-am anunţat încă de acum aproape o lună.

Este vorba de reuniunea mixtă de box pe care un promotor tânăr şi perseverent o va oferi admiratorilor completului sport. Şi, precum arătam noi altă dată, aceasta întrunire se va desfăşura în arena circului „Royal" de curând stabilit pe terenul velodromului din şoseaua Ştefan cel Mare.

Lucrările de instalare şi amenajare a incintei sunt pe terminate şi toate împrejurările ne îndreptăţesc să credem ca ncul promotor nu ne va dezlluziona.

In ce priveşte programul acestei prime reuniuni, putem spune că organizatorul nostru a fost bine inspirat devreme ce a pus în fruntea afişului pe Lucian Popescu, campionul Europei la categoria până şi unul dintre cei mai buni produşi ai ringului românesc.

**ADVERSARUL LUI LUCIAN**

Alegerea adversarului lui Lucian Popescu a fost deasemenea fericită, campionul Europei urmând să înfrunte pe Sandu Ion ale cărui ultime trei eşiri au însemnat tot atâtea semnificative victorii.

In primăvară, Sandu Ion a atins apogeul formei sale, izbutind trei performanţe, de necontestată valoare. A învins la puncte pe Dumitru Panaitescu, campionul României la categoria muscă şi învingător al fostului campion mondial Valentin Angelmann şi a scos rapid din luptă pe Ion Gorun, campionul României la categoria cocoş şi pe Anton Oşca, unul dintre cei mai buni profesionişti din categoriile mici.

Aceste trei consecutive victorii asupra unor adversari confirmaţi fac din Sandu Ion un element redutabil în orice lot.

In faţa lui, Lucian Popescu nu va avea o misiune uşoară.

**REINTRAREA LUI NICOLAE IORGULESCU**

In cel de al doilea match profesionist al reuniunii dela 21 Decembrie vom revedea o veche cunoştinţă. Nicolae Iorgulescu, boxeur din vechea gardă, va reintra după o îndelungată absenţă. Făcând parte din categoria grea, Iorgulescu nu este prea bine cunoscut publicului nostru pentru motivul că a activat mai mult în străinătate şi, în special, în Italia.

Datorită peregrinărilor lui pe tărâmuri străine, Iorgulescu s'a şlefuit bine, practică un box clar, este spectaculos şi luptă foarte corect. Un motiv în plus să-l revedem cu plăcere.

Adversarul lui Nicolae Iorgulescu va fi Vasile Pană, un profesionist de data mai recentă, călit însă la şcoala lui Umberto Lancia. Bine construit din punct de vedere fizic, Pană are marele avantaj de a nu fi prea uzat. In compania lui Iorgulescu va putea furniza o partidă spectaculoasă.

**REVANŞA BOGDAN-STOIAN**

Cel de al treilea match profesionist va corespunde revanşei dintre Vasile Stoian, fost campion naţional la categoriile uşoară şi semi-mijlocie şi Ştefan Bogdan a cărui comportare în matchul recent disputat la Belgrad în condiţiuni vitrege, dovedeşte buna formă în care se găseşte.

Aceşti doi boxeuri se întâlnesc pentru a doua oară în cariera lor, prima dispută terminându-se cu victoria lui Bogdan.

Astăzi Stoian doreşte să-şi ia revanşa. Rămâne de văzut dacă va reuşi.

**RESTUL PROGRAMULUI**

Programul reuniunii mixte de la 21 Decembrie va fi completat cu un match mixt şi trei întâlniri de amatori.

## Mâine seară la A. C. T.

### O promiţătoare reuniune amatoare

#### Un match de antrenament între Vasile Şerbănescu şi Sângheorghe

In sala sa din strada Luterană, secţiunea de box a grupării A.C.T. va organiza mâine seară o reuniune amatoare la reuşita căreia vor colabora ,pe lângă reprezentanţii sălii şi elevi ai grupărilor: „Box Sport", „Mielu Doculescu", „Victoria" şi „Tir".

După o inactivitate destul de pronunţată reuniunea grupării A. C. T., făgăduieşte să corespundă unei reluări de bun augur şi să fie în acelaş timp, preludiul unei epoci mai prospere pentru boxul amator.

Conţinând şapte matchuri şi o întâlnire suplimentară, programul de mâine seară se prezintă bine din toate punctele de vedere şi se va încheia cu un match de antrenament între profesionistul Vasile Şerbănescu, fost campion al României la toate categoriile şi amatorul Ludovic Sângheorghe, unul dintre cei mai buni elevi ai maestrului Toma Panaitescu

**PROGRAMUL**

Puiu Obăgilă (A. C. T. — Călcic Alexandru (B. S.)

Bidrischi Gh. (A. C. T.) — Drăgănoiu Const. (M. D.)

Moroianu Gh. (B. S.) — Marinescu Gh. Victoria).

Matzarin Mişu (Victoria) — Gheorghe Florea (M. D.)

Turzoiu Arpad (A. C T.) — Radu Alexandru ((Tir).

Stamate Ion (A. C. T.) — Teodorescu Gh. (Tir).

Ţugui Const. (A. C. T.) — Sucitu Ion (M D.).

**MATCH SUPLIMENTAR**

Scărlătescu Ion (A.C.T.)-Niculescu Gh. (Victoria).

**MATCH DE ANTRENAMENT**

Vasile Şerbănescu — Ludovic Sângheorghe.

**OFICIALII**

**Judecători:** C. Ionescu-Tramvay, C. Dragomirescu Alex. Aureliu.

**Cronometror:** Ion Ceaureanu, Dr Siligeanu.

Directoratul de box oferă învingătorilor câte un manual de box al prof. D D. Teică.

## Breack... stop... out...

La Dijon, într'un match de 10 reprize, destul de proaspătul profesionist francez Franzin a dispus la puncte de Kleber Blot. Este posibil ca în scurt timp, învingătorul să-şi facă debutul la Paris.

*

Assane Diouf, campionul Franţei la categoria mijlocie îşi va face reintrarea cu ocazia redeschiderii sălii Elysee-Montmartre din Paris. Adversarul său nu a fost încă desemnat.

*

La Como, Carlo Orlandi a învins pe compatriotul său Rapirarda şi a obţinut astfel a doua victorie în interval de opt zile.

## Fostul campion european

### Belgianul Felix Wouters şi-a făcut o reintrare victorioasă

#### Se proectează angajarea lui pentru un match cu Jean Despeaux

Fostul campion al Europei la categoria semi-mijlocie, belgianul Felix Wouters şi-a făcut recent reintrarea, evoluând în faţa publicului pe ringul „Circului de iarnă" din Bruxelles.

Dar fiindcă nu s'a găsit un semi-mijlociu capabil să-i facă faţă, organizatorii l-au opus pe Nestor Charlier, fost campion mijlociu al Belgiei.

După o luptă scurtă dar foarte dură în care campionul Belgiei a făcut obişnuita demonstraţie a technicei sale, Nestor Charlier a abandonat disputa. Acesta din urmă „cusut" de cinci ori consecutiv prin puternice lovituri de dreapta, în cea de a treia repriză, ei nu a fost numărat la podea decât mulţumită corzilor cari l-au ţinut în poziţie verticală.

**WOUTERS ARE ŞANSE IN FAŢA LUI EDER**

Felix Wouters a reapărut în mare progres. S'a dovedit a fi mult mai puternic, mai precis în lovituri şi posesor al unui punch hotărâtor.

Cu valoarea pe care a arătat-o în matchul cu Charlier, belgianul pleacă favoritul specialiştilor în matchul pe care îl va disputa în ziua de 20 Decembrie, la Berlin, cu campionul german Gustav Eder, fost şi el deţinător al titlului pe care Wouters l-a cedat, cu puţin înainte de începerea războiului, francezului Marcel Cerdan

**SE PROECTEAZA UN MATCH WOUTERS-DESPEAUX**

Succesele repurtate în Franţa de fostul campion olimpic Jean Despeaux au atras atenţia promotorilor belgieni cari intenţionează să perfecteze un match între fostul campion european şi fostul campion olimpic.

Tratativele în acest sens au şi fost începute şi în cazul când ele vor fi duse la bun sfârşit, matchul se va disputa la Bruxelles în primele zile ale lunei Ianuarie a anului viitor.

# Hans Borowik

## „arhivarul atletismului mondial" a alcătuit clasamentul celor mai buni atleţi pe 1940

*Ca în toţi anii, Hans Borowik, statisticianul atletismului german şi fără îndoială şi al celui mondial, a încheiat un interesant bilanţ statistic al activităţii atletice din toată lumea, pentru „Völkischer Beobachter".*

*Competenţa lui Hans Borowik este o chezăşie pentru exactitatea acestor date.*

*Iată-l cum se prezintă:*

**100 m. PLAT**

10,3 **Harold Davis** (St. U.).
10,4 **Jefrey** (St. U.)
10,4 **Movris** (St. U.)
10,4 **De Ussis** (Brazilia)
10,5 **Ewell** (St. U.)
10,5 **Ellerbee** (St. U.)
10,5 **Yoshioka** (Japonia)
10,5 **Mellerowics** (Germania)
10,5 **Mariani** (Italia)

**200 m. PLAT**

20,5 **Harold Davis** (St. U.)
20,6 **Morris** (St. U.)
20,7 **Ellworth** (St. U.)
20,8 **Ewell** (St. U.)
20,9 **Orr** (St. U.)
20,0 **Jefrey** (St. U.)
21,0 **Ramsdell** (St. U.)
21,0 **Rogers** (St. U.)

**400 m. PLAT**

46,7 **Belcher** (St. U.)
46,7 **Lanzi** (Italia)
46,8 **Orr** (St. U.)
47,0 **Harbig** (Germania)
47,0 **Klemmer** (St. U.)
47,2 **Bredenbach** (St. U.)

**800 m. PLAT**

1:47,8 **Harbig** (Germania)
1:48.6 **Wodruff** (St. U.)
1:49,1 **Moore** (St. U.)
1:49.2 **Burrowes** (St. U.)
1:49,3 **Lanzi** (Italia)
1:51,1 **Beetham** (St. U.)

**1.500 mm. PLAT**

3:48.0 **Walter Mehl** (St. U.)
3:48.6 **Cunningham** (St. U.)
3:48.8 **Kälarne** (Suedia)
3:48.8 **Hägg** (Suedia)
3:49,0 **Ake Jansson** (Suedia)
3:51,2 **Sarkama** (Finlanda)

**5.000 m. PLAT**

14:20,6 **Hellström** (Suedia)
14:21.2 **Pekuri** (Finlanda)
14:22,4 **Tuominen** (Finlanda)
14,23.0 **Kelen** (Ungaria)
14:26.8 **Järvinen** (Finlanda)
14:32,0 **Mägi** (Finlanda)

**10.000 m. PLAT**

30:06,6 **Syring** (Germania)
30:23.6 **Kelen** (Ungaria)
30:27.4 **Beviaqua** (Italia)
30:33.8 **Szillagyi** (Ungaria)
30:34,4 **Järvinen** (Finlanda)
30:37,8 **Tuominen** (Finlanda)
30:39,4 **Mäki** (Finlanda)

**110 m. GARDURI**

13,9 **Walcott** (St. U.)
13,9 **Duggers** (St. U.)
14,0 **Batista** (St. U.)
14,0 **Lidman** (Suedia)
14,1 **Farmer** (St. U.)
14,2 **Gatewood** (St. U.)

**400 m. GARDURI**

51.6 **Mc. Bain** (St. U.)
53.2 **Storskrubb** (Finlanda)
53,3 **Cockran** (St. U.)
53,8 **March** (St. U.)
53,9 **Virta** (Fiinlanda)
53,9 **S. Larsson** (Suedia)

**INALŢIME**

2,06 **Steers** (St. U.)
2,06 **Wilson** (St. U.)
2,03 **Boydston** (St. U.)
2,02 **Akima** (Japonia)
2,01 **Horn** (St. U.)
2,00 **Berry** (St. U.)
2,00 **Dewall** (St. U.)
2,00 **Stai** (Norvegia)

**PRAJINA**

4,60 **Warmerdan** (St. U.)
4,46 **Meadows** (St. U.)
4,46 **Dills** (St. U.)
4,37 **Gansien** (St. U.)
4,37 **G. Smith** (St. U.)
4,36 **Padway** (St. U.)

**LUNGIME**

7,78 **Turner** (St. U.)
7,66 **Kin** (Japonia)
7,65 **Bill Brown** (S,. U.)
7,64 **Blount** (St. U.)
7,62 **Robinson** (St. U.)
7,60 **Lacefield** (St. U.)

**TRIPLU-SALT**

15,70 **Kin** (Japonia)
15.54 **Müller** (Australia)
15,30 **Bill Brown** (St. U.)
15,22 **Rajasaari** (Finlanda)
15.18 **Harada** (Japonia)
15,11 **B. Jonsson** (Suedia)

**DISC**

51,93 **For** (St. U.)
51.81 **Lampert** (Germania)
51.09 **Zagar** (St. U.)
51,02 **Blozis** (St. U.)
50,74 **Harris** (St. U.)
50,622 **Bergh** (Suedia)
50,61 **Horvath** (Ungaria)

**GREUTATE**

17,08 **Blozis** (St. U.)
16,85 **Stanley Anderson** (St. U.)
16,60 **Trippe** (Germania)
16,28 **Kreek** (Estonia)
16.17 **Williams** (St. U.)
16,16 **Trout** (St. U.)
16,13 **Michael** (St. U.)
16,06 **Woellke** (Germania)

**SULIŢA**

75,61 **Mikkola** (Finlanda)
75.09 **Järvinen** (Finlanda)
73,52 **Nikkanen** (Finland)
72.97 **Antonen** (Finlanda)
70.89 **Boyd Brown** (America)
70,54 **Atterwall** (Suedia)

**CIOCAN**

57,71 **Storch** (Germania)
56.05 **Benett** (St. U.)
55,63 **Johnstone** (St. U.)
55,40 **Veirilä** (Finlanda)
54.62 **Stepisnik** (Iugoslavia)
54.57 **Hein** (Germania)
54,01 **Backlund** (Suedia)

# O campanie

## pentru popularizarea patinajului în rândurile tineretului

### Cei mai buni patineuri vor pregăti pe tineri

*In dorinţa de a populariza patinajul artistic în rândurile tineretului din Capitală, conducerea acestui sport a luat o fericită iniţiativă.*

*In cursul lunilor de iarnă, cei mai buni patineuri vor fi invitaţi să se ocupe de tineri, organizându-se şedinţe de pregătire.*

*In acest scop, secretariatul pentru patinaj a convocat pe următorii patineuri: d-ra Ileana Moldovan, d-na Irca Minculescu, d-na Trude Guber, d. Feraru Fredi, d. Bindea Maxim, d. Roman Turuşanco, d. B. Heuhert, d. Sadoveanu, la consfătuirea ce va avea loc în ziua de Duminică 8 Decembrie c., la orele 11 dimineaţa la patinoarul Oteteleşanu în vederea programului de activitate pentru anul 1940-1941.*

# Şase proecte

## pentru ridicarea şi propagarea înnotului

### Obligativitatea înnotului în şcoli. Şcoli de instructori. Cursuri teoretice etc.

**In prezent, toate Directoratele sportive sunt preocupate de alcătuirea programului de lucru pentru viitor. Pretutindeni se elaborează proecte din cele mai realizabile, care sunt menite să asigure un viitor de aur sportului românesc.**

**Aceeaşi activitate intensă se observă şi la Directoratul sporturilor nautice, al cărui program cuprinde proecte în directă legătură cu bunul mers al „nauticilor".**

**Printre proectele de mai mare importanţă figurează următoarele:**

**1. Obligativitatea înnotului în şcolile primare.**

**2. Infiinţarea şcolilor de instructori.**

**3. Construiri de noui bazine.**

**4. Cursuri teoretice la iarnă.**

**5. Tipărirea unui curs de înnot.**

**6. Incurajarea elementelor tinere şi difuzarea înnotului în massele tinerilor, a elevilor.**

# Organizarea Sportului

## va încuraja apariţia unui manual popular de ski

**La propunerea d-lui dr. A. Rudeanu, directorul skiului, conducerea sportului românesc a aprobat ca manualul de ski — sub o formă populară — alcătuit de d. Voicu, unul din animatorii skiului braşovean, să apară sub auspiciile organizării sportului românesc.**

**Lucrarea va apare în cursul acestei luni şi va fi volumul nr. 1 din biblioteca pe care şi-a propus s'o organizeze conducerea sportului românesc.**

# DE PE GHIAŢA

**D. Al. Botez, secretarul Hockeyului pe ghiaţă, — a cărui călătorie în străinătate am anunţat-o — s'a întors eri la prânz în Capitală.**

**Eri am avut prilejul să stăm de vorbă cu d. Botez, care ne-a arătat că a fost în Ungaria, Slovacia, Germania, Elveţia şi Iugoslavia, reuşind să perfecteze câteva matchuri. O parte din aceste matchuri se va desfăşura la Bucureşti, inaugurarea urmând s'o facă Slovacia pe la 20 Decembrie. Ceiace este mai important, e turneul pe care o selecţionată românească urmează să-l întreprindă în străinătate. Bucureştenii vor pleca la 5 Februarie, urmând să joace la Belgrad, Zagreb, Ljubljana, Klagenfurt, Arosa (la turneul lui H. C. Arosa) şi apoi la turneul internaţional dela Garmisch Partenkirchen.**

**In cursul lunii Ianuarie este posibil să evolueze la Bucureşti echipele Iugoslaviei, Germaniei şi Elveţiei.**

**D. Botez vroia să ducă tratative şi în Italia, dar n'a obţinut viză.**

*

Internaţionalul de hockey Tomovici, se află în Capitală. D. locotenent — căci a fost avansat — a fost văzut eri la patinoar, dar sunt foarte puţine şanse să poată juca în Bucureşti.

*

Patinoarul Oteteleşanu a fost inaugurat eri. S'a patinat pe jumătatea suprafeţii patinoarului. Au fost prezenţi toţi obişnuiţii patinoarului, în parte pe ghiaţă, în parte în vestiar sau la bufet

*

Dintre grupările bucureştene afară de H. C. Juventus, până în prezent mai sunt două grupări, cari vor activa în mod sigur. Ele sunt Venus — care s'a şi antrenat aseară — şi Metropola.

Deşi s'a trâmbiţat că preţurile de intrare dela patinoar vor fi reduse eri am constatat cu surprindere că ele nu numai că n'au fost reduse, dar chiar au fost ridicate.

*

Miklós, cel mai bun produs al hockeyului maghiar, care a fost văzut în atâtea rânduri şi la Bucureşti, a demisionat dela fosta grupare B. K. E., semnând pentru clubul BBTE. Conducerea grupării B.K.E. s'a supărat atât de mult pe Miklós, încât nu-l mai lasă să intre, nici cu plată, pe patinoar (Patinoarul dela Budapesta este concesionat de B.K.E.).

*

Primul match de hockey în Italia s'a jucat la palatul sporturilor din Milano, între H. C. Milano şi Star Lausanne. Gazdele au câştigat cu 5:1 (1:0, 2:1, 2:0) prin golurile Innocenti (2), Federici, Fabris şi Bruciamonti.

*

Cu prilejul inaugurării patinoarului dela Essen s'a jucat matchul de hockey dintre Rot-Weiss din Berlin şi EG Düsseldorf. Berlinezii au câştigat cu 8:0 (4:0 3:0 1:0). La match au asistat 4000 de spectatori.

*

*Slovacia, care inaugurează sezonul internaţional de hockey la Bucureşti, va susţine două matchuri cu Germania. Primul va avea loc la 14 sau 15 Ianuarie la Bratislava, iar revanşa, după două săptămâni la Berlin.*

*

*Jucătorii cernăuteni Balanetzky şi E. Bărbulescu se află în Capitală şi vor juca într'una din echipele bucureştene. Un alt jucător cernăuţean Pop se găseşte la Ploeşti şi este posibil să joace şi el la Bucureşti. După toate probabilităţile ei vor semna pentru „Metropola". Clubul comunalilor dealtfel se pare că va fi în acest sezon mai puternic ca niciodată pentrucă se mai vorbeşte şi de adeziunea polonezului Gzwinsky şi a altor doi jucători polonezi.*

# D. SCARPI (Italia)

## conduce matchul Ungaria-Croaţia

Zagreb, 4 (Serviciul nostru special). — **Matchul de football Ungaria-Croaţia, care se dispută Duminică în localitate, va fi condus de arbitrul italian Scarpi.**

# Ungaria a învins

## Croaţia la lupte cu 5:2

**Luni seara s'a disputat la Zagreb matchul de lupte greco-romane, dintre echipele Ungariei şi Croaţiei.**

**Oaspeţii au câştigat cu 5 victorii la 2.**

**Arbitrul matchului a fost d. Binocenski (Triest).**

# Germania a început

## pregătirile pentru noul sezon care se apropie

Federaţia germană de ski sub impulsul preşedintelui său, d. Raither, a început activitatea pentru sezonul de iarnă ce vine.

In Bavaria, aproape de Garmisch, sub conducerea lui Pfeifer, ajutat de Willy Walch, Tony Ducia, o sută de conducători de cluburi de ski se vor antrena intens, pentru perfecţionarea cunoştinţelor lor practice în această ramură sportivă.

Federaţia germană de ski se forţează de a nu da preferinţă nici unei metode cunoscute rezervându-se de a adapta calităţile unora şi ale altora diferitelor tipuri individuale.

In felul acesta se poate spune că sporturile de iarnă în Germania vor fi foarte active în sezonul acesta.

# Beccali învins

## pe 10.000 m. în America

New-York, 4 (Serviciul nostru special). — **Cunoscutul atlet italian Beccali a participat la Detroit la o cursă de 10.000 de metri, înfruntând pe cei mai buni specialişti americani. Cursa a revenit americanului Donald Lash, care a câştigat cu excelentul timp de 30:25,8.**

**La locul 2 s'a clasat Riece, iar italianul Beccali a terminat al treilea.**

**Cu acest timp, Donald Lash se clasează al treilea alergător al sezonului pe 10.000 metri, după germanul Syring (30:06,6) şi ungurul Kelen (30:23).**

Editura Societăţii Anonime „Universul", Bucureşti, Str. Brezoianu No. 23—25 — România

2 LEI

# UNIVERSUL

8 PAGINI

336-1940

Taxa poştală plătită în numerar conform aprobării dir. generale p. t. t. nr. 24.464/939

Redacţia şi Administraţia: Palatul „UNIVERSUL" str. Brezoianu 23—25. Telefon Centrala 3.30.10; Redacţia 5.72.81 Redactor responsabil EUGEN DUMITRESCU

Proprietar: „Universul" S. A. Adm.-delegat: STELIAN POPESCU înscris sub No. 167 Trib. Ilfov

Nr. 336. — Anul III BUCUREŞTI.—Sâmbătă 7 Decembrie 1940

ABONAMENTE: Pentru grupări sportive 1000 lei anual

1 an LEI 500
6 luni LEI 270
3 luni LEI 150

BIBLIOTECA CENTRALĂ „ASOCIAŢIUNII"

# Calendarul internaţional al footbalului românesc pentru primăvara 1941:

## 20 Aprilie:
## România — Germania

## 11 Maiu:
## România — Jugoslavia

## 18 Maiu:
## Bucuresti — Milano

Scriam mai de mult că matchul revanşe România—Germania este perfectat pentru la primăvară la Bucureşti, data urmând să fie aleasă de federaţia germană.

**In cursul zilei de eri Directoratul român a primit mult aşteptata scrisoare dela Berlin prin care forul german anunţă data matchului revanşe.**

**Germanii au ales data de 20 Aprilie, adică prima zi de Paşti.**

Astfel că pentru primăvara anului viitor Directoratul s'a asigurat de o întâlnire internaţională.

*

**Dar calendarul pentru primăvară nu se va limita la acest joc.**

Mai este un joc tot atât de sigur ca acel cu Germania. **Şi anume, este vorba de partida cu Jugoslavia, care se va disputa tot la Bucureşti şi tot la primăvară. In ce priveşte data, nu există nicio dificultate : ea a fost fixată odată pentru totdeauna la 10 Mai. Anul viitor, 10 Maiu cade într'o Sâmbătă astfel că este probabil ca matchul să aibe loc Duminică.**

*

*In fine, calendarul internaţional pentru primăvară va fi completat cu matchul inter-oraşe Bucureşti-Milano. Această întâlnire urmează să se joace la 11 sau 18 Mai. CUM INSA LA 11 MAIU SE VA DISPUTA JOCUL CU JUGOSLAVIA, ITALIENII VOR EVOLUA IN CAPITALA LA 18 MAI. Insă, dacă italienii vor alege data de 11 Mai, atunci se va schimba data matchului România—Jugoslavia.*

*

*Iată, aşadar, cum programul de primăvară al footballului românesc s'a conturat, s'a precizat între 20 Aprilie şi 18 Mai.*

# Boxeurii români amatori
# invitaţi în Jugoslavia pentru trei matchuri între 17 şi 21 Decembrie
# la Zemun, Borovo şi Belgrad

Iugoslavii sunt perseverenţi şi, pe deasupra, ţin foarte mult să asigure boxului un postament destul de trainic spre a putea rezista eventualelor neprevăzute lovituri.

Ţinând în mare stimă atât pe profesionişti cât şi pe amatori, conducătorii acestui sport, bine secundaţi de promotori cari nu precupeţesc sacrificiile, fac lăudabile eforturi spre a atinge acest frumos scop.

Reuniunile internaţionale sunt destul de dese la Belgrad şi Zagreb dar promotorii iugoslavi sunt în continuă fugă după noui elemente, după întâlniri cari să stârnească interes deosebit şi să le uşureze misiunea.

Profesioniştii români au fost de mai multe ori, în vara trecută, oaspeţii colegilor lor de dincolo de Dunăre şi toţi au revenit în ţară încântaţi de ceea ce au văzut în Iugoslavia.

Invingători sau învinşi, boxeurii români au recunoscut că pugilismul iugoslav se găseşte în real progres şi că practicanţii acestui sport au atins un ridicat nivel la bursa valorilor.

### IUGOSLAVII SE INTERESEAZA DE AMATORII ROMANI

Incă de acum câteva luni, promotorii iugoslavi s'au gândit la organizarea unor întâlniri între

MARIN GAŞPAR

amatorii români şi cei iugoslavi. In acest scop s'au adresat forului nostru respectiv şi tratativele au început. S'au fixat mai multe date pentru întâlnirile propuse dar totdeauna ceva a trebuit să intervină spre a împiedica perfectarea tratativelor.

In ultimul timp se stabilise o expediţie românească pentru data de 30 Noembrie. Intârzierea corespondenţei a făcut-o imposibilă ca şi pe cea care urma să se desfăşoare astăseară la Belgrad.

### UN TRIMIS SPECIAL LA BUCUREŞTI

**Constatând că tratativele suferă din cauze independente de voinţa conducătorilor români, promotorii din Belgrad au găsit soluţia menită să pună capăt acestei stări de lucruri şi eri a sosit în Capitală un sol al lor.**

**Trimisul iugoslavilor este împuternicit să trateze pentru trei matchuri cari nu angajează numele echipelor naţionale ale celor două ţări. Este vorba de întâlniri între cluburi şi echipa românească urmează să aibă în deplasare numai şase componenţi.**

### TREI MATCHURI IN TREI ORAŞE

**Cele trei matchuri propuse de conducătorii boxului iugoslav, rămân a se disputa în trei oraşe diferite, la datele următoare:**

**14 Dec.: Zemun**
**17 Dec.: Borovo**
**21 Dec.: Belgrad**

### COMPONENŢII FORMAŢIEI ROMANEŞTI

Pentru aceste trei matchuri, iugoslavi cer să se deplaseze câte un reprezentant de fiecare categorie exceptând pe cei dela muscă şi cocoş.

Principial s'a discutat posibilitatea deplasării următoarei formaţii româneşti :

**Categoria pană: Marin Gaspar (Turda)**

**Categoria uşoară: Ion Popa (Macina) sau Gh. Cojocaru (M. D.)**

**Categoria semi-mijlocie: Gr. Jelesneac (Gloria C.F.R.)**

**Categoria mijlocie: Valentin Andreev (Tir)**

**Categoria semi-grea : Constantinescu - Martac (M. D.)**

**Categoria grea: Romulus Caracaş (M. D.) sau Gh. Georgescu (Tir).**

Aseară s'a telefonat în acest sens la Belgrad şi răspunsul a fost : de acord.

**R. E. D.**

*Cu o apărare bucureşteană,*
*o linie cernăuţeană*
*şi cu un „schimb" polonez*

**METROPOLA**

*se anunţă de pe acuma*
*o serioasă rivală pentru*
*H. C. JUVFNTUS şi VENUS*

**Am publicat în numărul de eri, că „Metropola" este pe cale să devină una din cele mai puternice echipe de hockey pe ghiaţă din ţară.**

**Cele scrise de noi eri, au fost confirmate pe deplin, întrucât aseară ni s'a comunicat că echipa comunalilor este ca şi formată şi ea cuprinde următorul lot de jucători:**

**Portari: Flueraş, Lissa.**

**Fundaşi: Tudor Ioan, Vasilichian.**

**Inaintaşi: Balanetzky, Pop, E. Bărbulescu - Feraru, Gwzinsky, Costrakiewiecz, Jan Filipkiewiecz.**

**Deci după cum se vede „Metropola" va avea o apărare bucureşteană, o linie cernăuţeană (linia de schimb a lui Dragoş Vodă!) şi o linie compusă din trei jucători polonezi, stabiliţi în ţară, — dintre cari numai Gwzinsky ne este cunoscut — plus Feraru.**

**In orice caz o echipă redutabilă, care bine antrenată, va fi capabilă de rezultate nebănuite.**

**Conducătorul clubului va fi d. Ing. Eugen Badea, iar partea tehnică va fi girată de internaţionalul Tudor Ioan.**

**Formaţia va face primul antrenament mâine seară.**

## Panenka şi Suck
## -cei doi internaţionali români- se află în Germania

**Cunoscutul jucător de hockey Balanetzki — fostul echipier al fostei grupări Dragoş Vodă din Cernăuţi — se află de câteva zile în Capitală.**

**Balanetzki ne-a informat că internaţionalii Suck şi Panenka au plecat de mult în Germania, ei fiind de origine etnică germani. Odată cu ei a plecat şi un alt hockeyst cernăuţean Jerecinski.**

## Incă doi atleţi
## cari au trecut în Ungaria

**Din Banat, primim vestea că prof. A. Covaci recordman pe 100 m. şi care în ultimii ani funcţiona la Caransebeş a părăsit oraşul trecând în Ardealul pierdut pentru a se stabili la Cluj.**

**Din Recaş aflăm că fostul atlet al C. A. Recaş, Sallossy specialist la prăjină, s'a stabilit la Budapesta, unde urmează cursurile Academiei de Educaţie fizică.**

Football Football Football Football Football Football Football Football

# Dreptatea şi Sportul Românesc
## se întâlnesc astăzi în match de campionat

Singurul match din campionatul districtual se dispută astăzi la ora 10 pe terenul Turda, între Dreptatea şi Sportul Românesc.

Ambele echipe n'au o poziţie prea bună în clasament, astfel că fiecare va lupta să-şi amelioreze situaţia.

Interesant este că adversarii sunt şi la egalitate de puncte.

Sportul Românesc având avantajul, are un joc mai puţin disputat

Prevedem un joc strâns şi normal ar fi ca punctele să fie împărţite.

Până în prezent clasamentul categoriei a III-a, seria II-a se prezintă astfel :

| | | | | | | |
|---|---|---|---|---|---|---|
| **Vulturii Carp.** | 9 | 7 | 1 | 1 | 25:13 | 15 |
| **Boiangii Pluş.** | 9 | 6 | 2 | 1 | 33:11 | 14 |
| **Dâmboviţa** | 9 | 7 | 0 | 2 | 35:16 | 14 |
| **Crişul** | 9 | 4 | 2 | 3 | 32: 9 | 10 |
| **I. N. A.** | 7 | 4 | 1 | 2 | 14:16 | 9 |
| **L. P. N.** | 9 | 3 | 1 | 5 | 17 18 | 7 |
| **Dreptatea** | 8 | 3 | 0 | 5 | 14:25 | 6 |
| **Sp. Românesc** | 7 | 3 | 0 | 4 | 14:18 | 6 |
| **Comro** | 9 | 1 | 1 | 7 | 15:24 | 3 |
| **Victoria** | 9 | 1 | 0 | 8 | 11:50 | 2 |

# Jocul amical Olympia-Vergu
## nu se mai dispută pe terenul A.C.S.A.

Duminică dimineaţă la ora 10 era programat pe terenul A.C.S.A. matchul amical Olympia-Vergu.

Terenul fiind ocupat la această oră, districtul n'a aprobat disputarea acestui joc, grupările urmând să-şi aleagă o altă oră sau un alt teren.

## Convocări

● „OLYMPIA" convoacă pentru azi, 6 Decembrie 1940 orele 16, pe toţi jucătorii săi dela categoria I-a, juniori şi pitici, la sediu, având a li se face comunicări importante.

● VULTURUL DE MARE convoacă pentru azi Vineri, ora 8 pe toţi jucătorii săi pentru a li se face importante comunicări.

Sunt rugaţi să nu lipsească.

## Monopol la Timişoara

# Trei jocuri în divizia B
## ce reprezintă importanţă secundară

Singură seria I a Diviziei B îşi prelungeşte turul de toamnă prin câteva etape provocate de promovatele Politechnica şi C. F. R. (Timişoara).

Timpul din ce în ce mai friguros va împiedica normala desfăşurare a jocurilor Mai ales că sfârşitul campionatului de toamnă va coincide cu data de 22 Decembrie.

Timişoara găzduieşte cele trei întâlniri de Duminică. Intâlniri ce duc spre lichidarea clasamentului, nici de cum, însă, spre o transformare radicată a lui. Fruntaşii sunt prea bine cocoţaţi iar codaşii bine situaţi pe poziţii.

Singurele trăsături caracteristice ale jocurilor din metropola Banatului vor fi luptele dârze între combatanţi egali ca valoare şi inevitabila întâlnire dintre elanul tineresc şi technica bazată pe rutină.

INTALNIREA RAPID—VULTURII DESMINTE PREJUDECĂŢILE

Cel mai interesant match îl dispută Rapid şi Vulturii, în joc fiind locul trei, singurul pentru care se poate şi se merită a se sforţa.

Pe teren propriu, şvabii vor înfrunta echipa puternică Vulturii în matchul care din cauza cutremurului fusese amânat, prin neprezentarea lugojenilor.

Lupta va fi pasionantă, ambele formaţii fiind în stare a furniza oricând un joc frumos, întemeiat pe adevărate stiluri şi concepţii de joc.

Sunt aceste echipe unele din puţinele care au un sistem de joc, ceeace, după un obiceiu învechit, se nega unei echipe din Divizia B. tocmai pentrucă figura în această competiţie. „Mica" a desmintit categoric această prejudecată.

Invingătorul este greu de precizat, totuşi, prin simplă impresie, localnicii sunt favoriţi

LANTERNA INCĂ INSISTĂ ASUPRA POLITECHNICEI

Politechnica primeşte severa replică a violeţilor. Chinezul, deşi s'a resimţit în urma „fugarilor" plecaţi în Ungaria, se pare că este în revenire, alcătuindu-şi formaţia din tineri talentaţi. Aşa că întâlnirea cu Politechnica devine o chestie de tranşat între juniori. Tinerii sunt totdeauna gata să lupte, pentru gruparea lor cu ardoare. De aceea nu ne vom mira dacă lupta va fi disputată foarte aprig.

„Bătrânii" violeţilor vor fi factorul hotărâtor în rezultatul final, şi probabil că cele două puncte vor reveni Chinezului. Studenţii, opunând o rezistenţă onorabilă, tot nu vor putea scăpa de insistenţa lanterniei.

C. F. R. ARE POSIBILITATEA SĂ MAI AVANSEZE

C. F. R. (Timişoara), răsturnând cele mai optimiste speranţe, înaintează cu paşi gigantici spre partea superioară a clasamentului. Duminică i se prezintă o nouă ocazie de a cuceri două puncte. Nu însă în mod uşor. Electrica deşi pare în eclipsă de formă, poate prezenta pentru oaspeţi un iminent pericol.

Totuşi să nu uităm că C. F. R. câştigând cele trei matchuri pe care le mai are de disputat, ar putea ajunge în puncte, confratele dela T. Severin. Stimulentul este deci prea mare ca să renunţe uşor la victorie.

Egalitatea la goaluri n'ar fi, cu toate acestea, un rezultat denaturat.

B.

# „Cupa Dunării"
## cu România, Bulgaria şi Jugoslavia, dar fără Ungaria
## Un proect uşor de realizat
## pentrucă Bulgaria este admisă în competiţie, începând de anul viitor

*Un fapt este cert: Cupa Bazinului Dunărean a trecut în domeniul istoriei. In condiţiunile ..eciale a raporturilor sportive dintre forurile de football român şi ungar matchurile dintre echipele naţionale respective nu mai sunt posibile astăzi. Cu atât mai puţin cu cât un conflict este pe punctul de a se iv. între cele două foruri pe chestia jucătorilor fugiţi în Ungaria fără ca să-şi fi aranjat raporturile cu vechile lor grupări, faţă de care mai au anumite obligaţii de ordin material.*

*Mai mult chiar, doi dintre aceşti jucători au fost introduşi în echipa naţională a Ungariei, trecându-se peste toate dispoziţiile regulamentului internaţional.*

✱

*Deci, motive puternice care fac imposibilă — pentru moment, până la tranşarea conflictului — continuarea Cupei Bazinului Dunărean.*

*O primă consecinţă a acestei încetări de activitate a competiţiei: echipa României nu va juca decât un singur match în fiecare an, cu „naţionala" Jugoslaviei şi acesta în cadrul Cupei Regele Mihai I. Până acum România juca de două ori pe an cu Jugoslavia, al doilea joc fiind în cadrul Cupei Bazinului Dunărean.*

✱

*Dar, se poate continua C. B. D. (nume prescurtat al competiţiei)?*

*Iată o întrebare la care se poate răspunde mai mult afirmativ.*

*Da. C. B. D. poate fi continuată.*

*Dar — deocamdată — fără Ungaria. In locul ei poate juca Bulgaria.*

*Şi nu ar fi nicio dificultate, pentrucă la conferinţa dela Belgrad a C. B. D.-ului, s'a hotărât ca Bulgaria să fie admisă în competiţie începând din anul 1941, adică de anul viitor.*

✱

*Proectul este foarte interesant, mai ales că această competiţie urmează să reunească echipele selecţionate din trei ţări legate printr'o amiciţie evidentă.*

*Nu ar fi exclus ca propunerea să vină din partea Directoratului român, care priveşte cu simpatie continuarea competiţiei, cu Bulgaria în locul Ungariei.*

# Numeroşi jucători suspendaţi în şedinţa de aseară a comisiunei districtuale

Comisiunea districtuală a ţinut aseară şedinţă sub preşedinţia d-lui lt.-col. Gh. Brezianu.

S'au dictat următoarele decizii:

Gruparea Vulturul de Mare se amendează cu lei 50 pentru lipsa carnetului de legitimare.

Jucătorii Sarvaş (Leonida) şi Baneş Anton (M. Oficial) se achită.

Carnetul de legitimare al jucătorului Ionescu Constantin (P. T. T). se înaintează la F. R. F. A. având anul naşterii schimbat

Următoarele contestaţii s'au respins ca netaxate:

Cotroceni — Vulturul de Mare, Sp. Muncitoresc-P. T. T., Bolangii Plusului — Sp. Românesc.

✱

Districtul Bucureşti va trimite o adresă de mustrare grupărei Ind. Iutei.

Jocul Sp. Românesc — Comro se omologhează cu rezultatul de 3—0 în favoarea grupărei Sp. Românesc.

Gruparea Comro se amendează cu lei 200.

✱

Incidentele petrecute la matchul Universul — Mon. Oficial au fost sancţionate exemplar.

Jucătorii Marinescu Andrei, Dobrescu Şt., Stănculescu Gh., Căpăţână Tiberiu şi Stănescu Ştefan (Universul) se pedepsesc cu ridicarea dreptului de joc pe timp de 60 de zile.

Jucătorii Stan şi Puchianu se pedepsesc cu ridicarea dreptului pe timp de 30 zile.

Gruparea „Universul" se amendează cu suma de lei 500 pentru insuficiente măsuri de pază.

Deasemeni sunt obligaţi să prezinte carnetele de legitimare până la 15 Decembrie şi să achite taxele de arbitraj.

✱

Jucătorul Ivan Radu (Sp. Românesc) se pedepseşte cu ridicarea dreptului de joc pe timp de 30 zile.

## ŞTIRI

● Gruparea districtuală P. T. T. a fost invitată să susţină Duminică un match amical la Gura Ocniţei cu echipa localnică Concordia.

● „DREPTATEA" convoacă pe toţi jucătorii săi, astăzi 6 Dec. la orele 9 dimineaţa precis la sediul său din str. Antim No. 19, etajul IV, pentru a face deplasarea pe terenul „Turda" în vederea matchului de campionat cu „Sportul Românesc", care va avea loc la orele 9 jum. pe terenul „Turela" (tramvai 4).

Orice lipsă va fi aspru sancţionată.

# SPECTACOLE SĂPTĂMÂNALE

## Teatre

**NAŢIONAL (Sala Comoedia):** premieră: Isabela, regina Spaniei.
**STUDIO ALECSANDRI:** Matineu si seara: [illegible].
**TEATRUL EXCELSIOR:** Matineu şi seara: Târgul sărutatului.
**LUPTA ŞI LUMINA:** matineu: Lada cu minuni; seara: Soacra şi nora
**TEATRUL REGINA MARIA:** Matineu: Papa se lustruieşte. Seara: Teatru italian.
**TEATRUL DIN SARINDAR:** Matineu: Fritz şi Frantz; seara: Flacăra sfântă; la 8: Fritz şi Frantz.
**TEATRUL ION VASILESCU:** matineu şi seara: Suflet candriu de papugiu.
**ROXY. TEATRUL TUDOR MUŞATESCU:** Matineu şi seara: Titanic vals

## Cinematografe

**SCALA :** Umbra trecutului.
**ARO :** Inima unei regine şi Jurnal
**REGAL :** La răscruci de vânturi şi jurnal U. F. A.
**CAPITOL :** Manon Lescaut şi jurnal.
**FEMINA :** Destry.
**A.R.P.A :** Misiunea secretă şi Jurnal de actualitate.
**AXA : (fost Regal) :** La răscruce de vânturi şi jurnal
**ROXY :** Şarpele
**ELYSEE :** Ducele de West Point şi Firul roşu.
**BIRUINŢA :** Cocoşatul dela Notre-Dame şi Ce ştii tu ce-i soacrămea.
**BITOLIA (Fost Rialto) :** Vrăjitorul din Oz şi S'au cunoscut şi s'au iubit
**FORUM :** Vreau să-mi înşel bărbatul şi Balalaica.
**FRANKLIN :** Ultima noapte şi Oglinda vieţii.
**OMNIA :** Pantera neagră Campania din Polonia şi Trupa de reviste
**ALCAZAR (fost Rahova) :** Pygmalion. Jurnal şi 3 complectări.
**AIDA :** Fetiţele au crescut şi Călăreţii destinului.
**BARCELONA :** Vin ploile şi Revista revistelor.
**CARMEN :** Femei şi Shirley salvează America.
**DICHIU :** Plăcerea nebunilor şi Maria Walewska.
**DACIA :** Sacrificiul unei femei şi Invitaţa la dans.
**DIANA :** Salvatorii Vestului ; Glralier şi artişti.
**EDISON :** Union Pacific şi Aloma.
**FLORIDA :** Ingeri cu feţe murdare şi Alo Jan'nne.
**GRAND :** Vestul sălbatec şi Stan şi Bran aviatori.
**ILEANA :** Casa de corecţie şi Secretul.
**IZBANDA :** Dincolo de ziduri şi Femeia care primeşte palme.
**LIZEANU :** Brigada nordului. Bulu tigrul alb şi Ansamblul de revistă.
**LIA:** Sora de noapte şi Procesul Mariei Lafarge
**LILLY (Şos. Giurgiului 3):** Razia şi Trebue să mă iubeşti.
**MILANO:** Luna de miere în Bali şi Mi-am regăsit iubirea.
**MIORIŢA:** Pygmalion şi Umbra lui Nick
**MARCONI:** Stânca de mărgean, Nevestele şirete şi Trupă de reviste.
**MARNA:** Vorbeşte-mi de dragoste, Cei patru cavaleri şi Trupă de reviste
**MODEL:** Doi camarazi şi Zenobia.
**NONI:** Comoara din Insula piraţilor (Operă completă).
**ODEON:** Steaua din Rio şi Suferinţele tânărului Werther.
**PARIS:** Clubul trăznitilor şi Saltul mortal
**PACHE:** Vulpea argintie şi D-l Topper divorţează.
**PALAS BULEVARD:** Cei patru cavaleri şi Vulpea argintie.
**PELEŞ:** Mister Zero şi Copilaşul domnişoarei
**REX:** Lanţuri sfărimate şi Paradisu. vagabonzilor
**SAVOY:** Dragostea mea te cheamă şi D-l şi d-na detectiv
**SPLENDID:** Nanette o fată din popor şi Drum bun Mr Lister
**TOMIS:** Primul bal şi Aventurile lui Arsene Lupin.
**TRIUMF:** Când felinarele se sting [illegible] fantastică
**UNIC:** Fecioara rătăcită şi Aproape de cer
**UNIREA:** Cocoşatul dela Notre Damme şi Aur şi femei.
**VOLTA BUZEŞTI:** La răscruce de vânturi complectare, jurnale de război U. F. A. şi Luce.
**VENUS:** Dragostea mea te chiamă: Legiunea de onoare şi jurnal
**VERGU:** N'am să te uit niciodată şi Jungla morţii.
**VICTORIA (fost Lucifer):** Beau Geste şi Miezul nopţii.
**VOLGA:** Varieté şi Parada cea mare.

Football Football

# IN SFARŞIT!...

# Jocurile Venus-Mica şi Rapid-Universitatea s'au cuplat şi se vor disputa pe arena Venus

In sfârşit, după multe şi plictisitoare tergiversări, echipele bucureştene s'au hotărît să cupleze matchurile de Duminică pe care le au de disputat cu Universitatea şi Mica.

Este foarte interesantă evoluţia evenimentelor care au precedat cuplarea matchurilor: în mod cronologic, faptele s'ar prezenta astfel :

1. Rapid nu se gândeşte să accepte cuplarea jocurilor. propunere care i-a fost făcută de Venus.

2. Venus vrea să joace matchul cu Mica Duminică dimineaţă.

3. Mica se opune la fixarea matchului său dimineaţa.

4. Rapid este convins şi acceptă cuplajul.

5. O parte din conducerea Venusului se declară contra cuplajului.

6. Se încheie acordul potrivit căruia cele două partide se vor disputa în program cuplat pe arena Venus, ordinea jocurilor fiind următoarea :

Ora 12.45 : Rapid—Universitatea.

Ora 14.30 : Venus—Mica.

# SLIVAŢ indisponibil pentru matchul cu UNIVERSITATEA ?

## In locul lui va juca Wetzer III sau Moldovanu

Protagoniştii bucureşteni ai programului cuplat din Capitală s'au antrenat ieri în mod destul de serios.

Pe Splaiu, Venus a făcut un antrenament mai uşor decât Rapid, la Giuleşti.

Nu este însă mai puţin adevărat că venusiştii s'au antrenat şi Miercuri şi că se vor antrena şi astăzi.

Din nou au fost mai mulţi absenţi. Petea, Ene, Feraru, Negrescu şi Ionescu. Crum au lipsit, dar o parte din ei se vor antrena azi.

Echipa va fi cunoscută astăseară după şedinţa teoretică.

### LA RAPID, O INCERTITUDINE: SLIVAŢ

La Giuleşti: un antrenament standard pentru maniera de pregătire a Rapidului.

Feroviarii au făcut condiţie fizică şi au jucat apoi la două „portiţe".

A lipsit numai Slivăţ, care este probabil că nu va juca nici Duminică.

In locul lui va fi întrebuinţat Wetzer III sau Moldovanu. Dacă Moldovanu va juca fundaş, mijlocaş stânga va fi Costea.

# Una din bătăliile din „Coadă"

## F. C. Ploeşti-Universitatea astăzi la Ploeşti

### — Gazdele au cele mai multe şanse —

In cadrul campionatului Diviziei naţionale A, astăzi se dispută la Ploeşti, matchul din echipa gazdă F. C. Ploeşti şi Universitatea din Sibiu.

Intâlnirea face parte din marea bătăli e care se dă în coada clasamentului. Fuga de ultimile trei locuri este pasionantă şi unul din multele episoade ale acestei curse se va consuma astăzi la Ploeşti.

Ambele echipe au reuşit Duminica trecută performanţe bune: F. C. Ploeşti nu a pierdut la Brăila; a reuşit un draw; iar Universitatea a învins F. C. Craiova la un scor categoric: 3—0.

Astfel că matchul de astăzi se anunţă foarte echilibrat şi. mai ales. foarte înverşunat. Goana după puncte este mare, ca şi necesitatea unor noui puncte. De aceea prevedem o bătălie dură, masivă, din care F. C. Ploeşti are toate şansele să iasă învingător la limită.

Echipele, după toate probabilităţile, vor alinia următoarele formaţii:

F. C. PLOEŞTI : Iordăchescu; Hetzer, Neagu; Sperlea, Mincea, Pascaru; Bărbulescu, Boeşa, Alexandrescu, Marienuţ, Maliţa.

UNIVERSITATEA: Boroş; Medrea II, Ioanovici; Maghiaru, Joja, Chirilă; Ţăranu III, Medrea III, Dascălu, Hintz, Coracu.

Clasamentul celor două echipe este următorul:

| | | | | | | |
|---|---|---|---|---|---|---|
| 11. F. C. Ploeşti | 10 | 2 | 2 | 6 | 15:35 | =6 |
| 12. Universitatea | 8 | 2 | 0 | 6 | 14:29 | =4 |


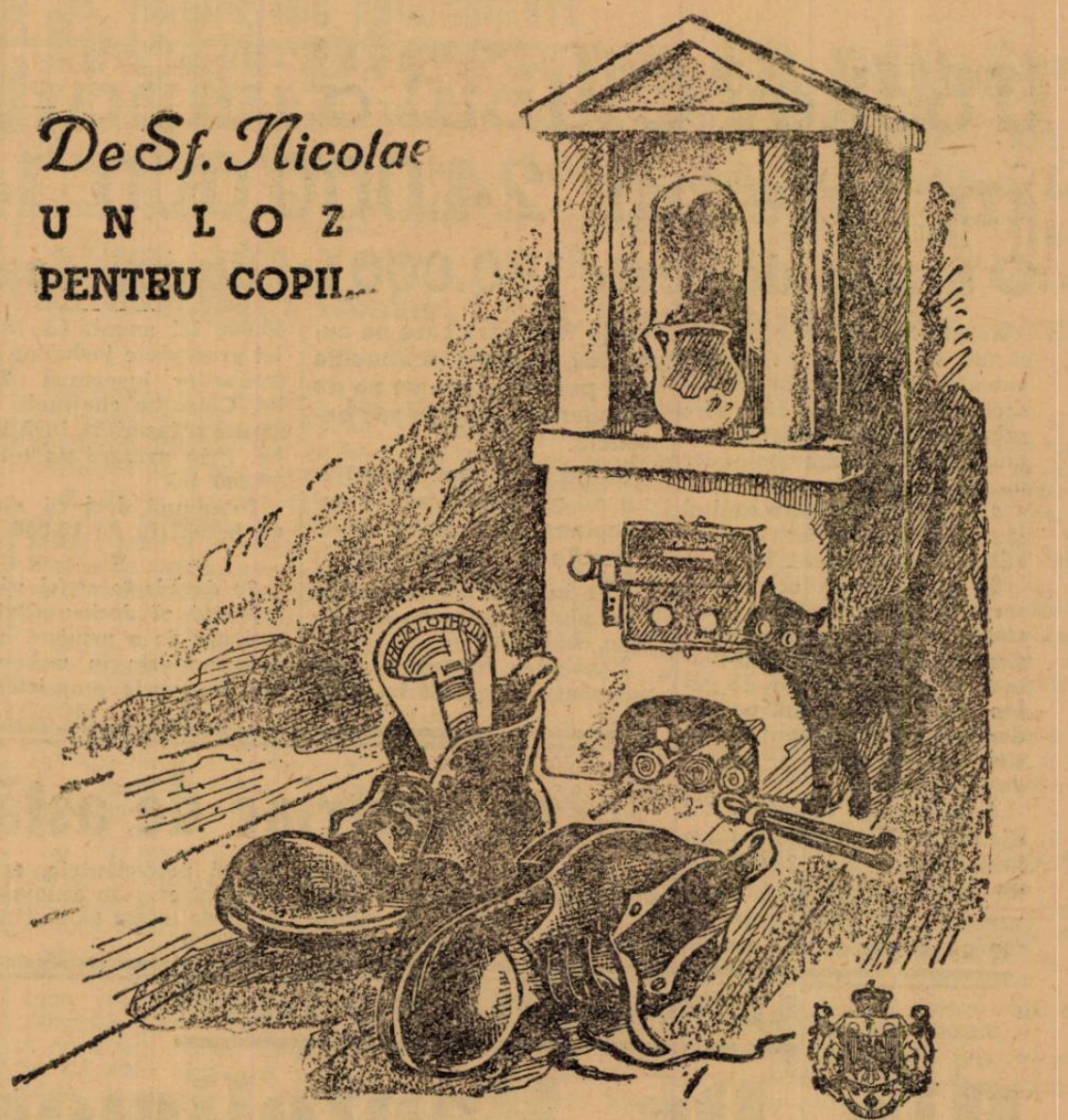


LOTERIA DE STAT

TRAGEREA LOTERIEI MATCĂ SE FACE CU MÂNA.
Publicul este invitat să ia parte la solemnitate
în sala Fundaţiei Carol I din Piaţa Palatului Regal


# Un proect interesant : La Obor, la 15 Decembrie, un match amical Unirea Tricolor-Selecţionata armatei germane din România

Acela, care a numit armata germană o armată de sportivi, nu a greşit şi nu a exagerat în caracterizarea sa.

In armata germană aproape fiecare soldat este un sportiv şi aceasta permite diverselor grupuri şi formaţii din armata germană să joace matchuri amicale cu echipe de campionat.

La noi, echipele de militari germani au susţinut deja câteva matchuri amicale. La Ploeşti şi la Târgovişte, echipele grupurilor antiaeriene au făcut câteva demonstraţii de football destul de aplaudate.

Ele au demonstrat că soldaţilor germani nu le lipseşte nici technica, nici antrenamentul.

Pentrucă aceste întâlniri s'au bucurat de un real succes de public, s'a lansat ideea ca o asemenea întâlnire româno-germană să fie organizată şi la Bucureşti.

Şi pentru că este vorba de capitala ţării, va fi un match de mare anvergură.

Echipa germană va fi o selecţionată a armatei germane din România iar adversarul ei, Unirea Tricolor.

Intâlnirea proectată pentru 15 Decembrie, ar urma să se dispute pe arena de la Obor.

In echipa germană vor figura şi trei jucători internaţionali.

# Districtul de football Bucureşti

*Matchurile programate în cadrul „Cupei Leonida" s'au modificat astfel :*

*Leonida— A. T. B. teren S. T. B. ora 11.*

*Monitorul Oficial—Vif. Dacia teren S. T. B. ora 9.*

*D-nii arbitri sunt rugaţi să ia act de aceste modificări de ore.*

*Preşedinte,* Gh. Brezianu.

# Mica îşi va călca principiile..?

## introducând în formaţie pe cel mai bun atacant al său Moravetz II

*Brad, 5.* — Pentru matchul dela Bucureşti, Mica este gata să calce un principiu, la care ţine foarte mult. E gata să introducă în echipa care va juca pe Splaiu, cu Venus, un jucător minoritar. Pe Moravetz II, care este cel mai bun atacant al clubului.

Şi dacă ne amintim că Mica îl are şi pe Marian, e uşor de cunoscut valoarea lui Moravetz II, fratele cunoscutului internaţional.

El ar urma să joace inter stânga.

Dacă principiul va fi mai puternic decât dorinţa de a face o figură frumoasă la Bucureşti, va juca inter stânga Moraru.

Iată echipa: Pop A, Iancu, Lungu; Pascu, Fusoiu, David; Cherăşlădeanu, Marian, Cociuban II, Morar (Moravetz II), Ivănescu.

Echipa soseşte în Capitală mâine dimineaţa şi este condusă de d. avocat Gabor.

# Shoturi şi bare...

D. colonel Nicolae Cruţescu, cunoscutul conducător al Unirii Tricolor, îşi serbează azi ziua numelui.

Felicitările noastre cele mai sincere.

Prosperitatea alergătorilor de galop

# Jockey Clubul a împărțit în premii 24.000.000 lei

## O medie de peste 100.000 lei de cap de cal

*Activitatea de galop s'a încheiat. Pe margine se impun anumite constatări. In special acelea cari rezultă din cifre prezintă o importanță indiscutabilă, deoarece exactitatea lor nu suferă discuțiune.*

Cel mai important capitol al activității hipice îl constitue desigur premiile.

In legătură cu aceasta, o serie de îmbucurătoare constatări, cari pe lângă că legitimează anticiparea unui frumos viitor alergărilor de galop, mai denotă până la evidență felul competent și desinteresat în care a activat Jockey Clubul.

**Anul acesta la galop s'a distribuit în premii, importanta sumă de 24.000.000 lei. Dacă raportăm această sumă la caii din antrenament, căpătăm o medie foarte frumoasă care nu numai că acoperă cheltuelile unui pur sânge pe un an de zile, dar aduce și un mic beneficiu.**

Să ne explicăm. Anul trecut au fost declarați în antrenament 200 de cai. Deci o medie de 100.000 lei.

Cât însumează pensiunea unui pur sânge pe an și celelalte cheltueli?

Pensiunea lunară a unui pur sânge este 5000 lei. Deci 60.000 lei anual. La 100.000 lei procentele jocheilor și antrenorilor înseamnă 20.000 lei. Celelalte cheltueli, adică monte și înscrieri, încă 10.000 lei. Prin urmare un total de 90.000 lei.

Inseamnă deci că rămâne un beneficiu de 10.000 lei.

★

*Se dovedește astfel până la evidență că Jockey Clubul a activitat de o manieră care a avut exclusiv în vedere numai interesele proprietarilor.*

## Jocul austriac de astăzi

Pariul austriac de astăzi va fi reînceput cu suma de 75.508 lei. Cum alergările dau iluzia unei clarități mai mare decât în precedentele, este de așteptat ca prin animația jocului de astăzi să se ridice la 150.000 lei.

## ALERGARILE DE TRAP

# Hip. Dr. Pantelimon; Ziua 26-a, Miercuri 11 Decembrie

## — INSCRIERI —

**Pr. VOLȘEBNIȚA**
Condiție (1/2) — 15.000 lei

2080 Barcarola, Adam, Mișu, Făt Frumos III, Făt Frumos II
2100 Sever, Ropot, Chiot, Lucky Boy.
2120 Baba Dochița, Falada
2140 Leac, Miss Texas
2160 Cartuș, Pilot, Odessa, Amok II, Vardar
2180 Voinicu, Lupoaica, Havaiana, Dvalin, Lector
2200 Garda, Veturia
2220 Garofița, Hotin

**Pr. PETROWSCKY**
Condiție — 15.000 lei

2100 Smeura
2120 Măgura
2140 Dvalin, Olga
2160 General Worthy, Giovinezza II, Iarba, Călin, Dreapta, Străjer, Glonț
2180 Zvon, Makrele, Tais, Elena, Hollo, Joker, Vrăjitor, Fusta II, Garofița
2200 Aluniș, Busuioc, Sulfina, Rozina
2220 Tava, Zeta, Nineta, Geisha, Eol
2240 Ghimp, Va-ta, Allah, Domnița Harry, Helen Halpin
2260 Peter Gordon, Birlic, Elly

**Pr. PEWNY**
Performanță — 15.000 lei

1700 Zanoza, Domnia, Zmeura, Cimbric, Lut, Vito
1720 Union, Baba Dochița, Isvor T., Talisman, Miss Texas, Uria, Amok II, Vardar, Lector
1740 Ciuleandra, Leac, Dreapta, Cartuș, Lilia, Iarba, Aron, Odessa
1760 Pilot, Garda, Pădureț II, Ikar, Nicevo, Dvalin, Veturia, Chilipir
1780 Fusta II, Urganda, Garofița, Havaiana, Zubr II.

**Pr. WESFALIA**
Record — 18.000 lei

2100 Tava, Bandit II, Va-ta Allah
2120 Peter Gordon, Vointa, Extra, Spic, Helen Halpin, Săgeata
2140 Bruma II, Brenn, Dolly W., Diadia Lui, Birlic, Isabela, Geisha.
2160 Talaz, Zeta, Kamaa, Dexter Hanover
2180 Dorka, Ben Hur, Brebenea, Amy Scotland, Jarvis, Eftin
2200 Trixie, Tutun, Clifford Hanover
2220 Benedek, Kundry

**Premiul ILIE**
Handicap — 15.000 lei

2060 Luciferry, Crisantema, Adam
2080 Steluța Mea, Făt Frumos II, Făt Frumos III, Mișu
2100 Chiabur, Domnia, Cimbric, Lucky Boy
2120 Sever, Ropot, Chiot, Bim
2140 Zanoza, Lut, Uria
2160 Baba Dochița, Falada, Victoria, Halal
2200 Iarba, Ciuleandra, Miss Texas
2220 Zmeura, Talisman, Dolly B., Năluca, Odessa, Lilia, Leac
2240 Vardar, Voinicu, Cartuș, Dvalin

**Pr. MARKFAST**
Handicap — 15.000 lei

2100 Odessa, Lilia, Ciuruc, Năluca
2120 Ulm, Dreapta, General W., Cartuș, Cina, Victor, Pădureț II, Dvalin, Veturia
2140 Pan Worthy, Tais, Chilipir, Dudu Gordon, Comtesse Worthy, Garda, Nicevo
2160 Tara, Vrăjitor, Fusta II, Joker, Luminița, Giovinezza II, Harry Boy
2180 Glonț, Makrele, Rozina, Hotin
2200 Nineta, Călin, Tava, Sulfina

**Premiul MARY LOU**
Handicap — 18.000 lei

1700 Jeles II, Hollo
1720 Busuioc, Pinkerton, Tava, Zvon, Dolly Worthy, Străjer, Grozava, Eol, Ulis, Aluniș, Durdulia
1740 Benito H. P., Floare, Florita, Ciclop, Vointa, Isabela, Bandit II, Movila, Sonia W., Va-ta
1760 King Worthy, Bruma II, Allah, Giuditta, Peter Gordon, Paj Axtell
1780 Champion jr, Zeta, Kamaa, Ghimp, Santuța, Titan
1800 Domnița Harry, Torent, Flying, Geisha, Vuet, Anny Worthy
1820 Elly.

## Informații

• **ALERGARILE de astăzi vor începe la orele 13.15.**

• EVENTUL va funcționa astăzi în următoarele probe: **Cursa întâia (pr. Frasquita) cu a doua (pr. Espoir). Cursa a treia (pr. Sylvia) cu a patra (pr. Hamilton). Cursa a patra (pr. Hamilton) cu a cincia (pr. Fantom) și cursa a șasea (pr. Sf. Niculae) cu a șaptea (pr. G. Ioska).**

• VATEL și Vardar au fost vânduți de M. Pavlic și Seliuc d-lui G. Petrescu.

Ambii au trecut în antrenament la A. Bota.

• SURTUC a. de 3 ani din Saperlot și Otero a fost vândut de d. St. Ștefănescu d-lui G. Marinescu.

• MAKRELE bătută cu Antrag, proprietatea d-lor M. Diaconescu-Fălfani și ... lipescu a reluat antrenamentul sub conducerea lui T. Dragotescu.

• DEOARECE pensionarii d-lui M. Pântecan vor fi trecuți la odihnă în cursul lunilor Ianuarie și Februarie, este posibil ca Ghinea să accepte oferta de a funcționa ca ajutor de antrenor și conducător pentru formația d-lui Giuseppo Grazziello, din Milano.



Azi pe Hip. Dr. Pantelimon

53 de concurenți în 7 probe

# GRUIA, HAVANA și LATIN

## vor disputa premiul SFÂNTUL NICOLAE

*Reuniunea de trap de azi prezintă un program demn de atențiune. Acest program se remarcă prin atribute cari îi imprimă mult interes.*

*In centrul lui se află premiul Sf. Niculae în care găsim cai cu bune state de serviciu, adică Gruia, Latin și Havana. Intrecerea lor se anunță interesantă.*

*Celelalte curse sunt deschise și credem că vor da loc la curse strânse.*

**PREMIUL FRASQUITA**

Caii în formă: *Sulfina, Bistricioara.*

Șansa hârtiei: *Birlic* (0), *Sulfina* (1).

Birlic are o bună șansă. Totuș dând avantagii serioase, misiunea lui nu este deloc comodă. Credem totuș că va întrece pe Sulfina la 60 de metri.

Indicăm: *BIRLIC, Sulfina.*

**PREMIUL ESPOIR**

Caii în formă: toți.

Șansa hârtiei: *Cobza* (0), *Titan* (0,6).

Cobza se află în mare formă. Titan cu valoarea maximă o barează. Distanța este însă lungă pentru el.

In plus, Cobza este susceptibilă de progres. Deaceia credem că va câștiga.

Indicăm: *COBZA, Titan.*

**PREMIUL SYLVIA**

Caii în formă: *Nineta, Natașa.*

Șansa hârtiei: *Nineta* (0), *Alah* (0,4), *Natașa* (1).

Nineta primește avantagii serioase. Eventualitatea că ar putea scăpa nu ese din domeniul posibilităților.

Natașa chiar dând 100 de metri este periculoasă. Nu vom uita că are clasa de partea ei.

Indicăm: *NINETA, Natașa.*

**PREMIUL HAMILTON**

Caii în formă: *Lilia, Odessa, Dvalin.*

Șansa hârtiei: *Lilia* (0), *Odessa* (0,4).

Lilia se află în bună condiție. Roaiba a figurat în două rânduri la sosire. De astă dată s'ar putea să-și găsească cursa. Odessa reprezintă un real pericol pentru ea. Este prima în măsură să profite de un eventual eșec al Liliei.

Indicăm: *LILIA, Odessa.*

**PREMIUL FANTOM**

Caii în formă: *Victoria, Ropot, Baba Dochița, Chiot.*

Șansa hârtiei: *Victoria* (0), *Chiot* (0), *Biu Bim* (0,2), *Baba Dochița* (0,5).

Chiot dacă va repeta valoarea de Miercuri este principalul concurent al cursei.

Fiind însă decepționant, se impun rezerve. In orice caz, este un concurent cu șansă. Noi vom merge însă cu Victoria, care este mai corectă. Baba Dochița va fi periculoasă fără greșeli.

Indicăm: *VICTORIA, Baba Dochița*, Chiot.

**PREMIUL SF. NICULAE**

Caii în formă: *Gruia, Geisha, Benedek*

Șansa hârtiei: *Gruia* (0), *Latin* (0,8).

Gruia a concurat remarcabil în Handicapul Opțional. Cu valoarea din această cursă are prima șansă. Principalul său adversar este Latin.

Indicăm: *GRUIA, Latin.*

**PREMIUL G. IOSKA**

Caii în formă: *Bruma II, Floare, Benito H. P.*

Șansa hârtiei: *Bruma II* (0), *Floare* (0,6), *Pan Worthy* (0,2).

Grea cursă. Mai mult prin simplă impresie alegem pe Bruma II.

Indicăm: *BRUMA II, Floare*, Pan Worthy.

## Concurenții declarați oficial

**Premiul FRASQUITA** — Condiție — 18.000 lei

| | | | | | | | | |
|---|---|---|---|---|---|---|---|---|
| Dreapta | 2120 | Szabo | $36^{9}$ | opr. | $47^{2}$ | $47^{5}$ | $41^{2}$ | $25^{4}$ |
| Comtesse W. | 2120 | Catană | $35^{2}$ | $^{8}36^{6}$ | $38^{6}$ | $^{4}36$ | $^{4}38^{6}$ | $26^{7}$ |
| Sulfina | 2180 | V. A-sky | $33^{1}$ | $^{2}35^{3}$ | $33^{2}$ | $^{4}33^{9}$ | $34^{7}$ | 25 |
| Bistricioara | 2200 | Ghinea | $33^{4}$ | $^{2}33^{4}$ | $36^{6}$ | $^{4}36^{8}$ | $^{2}35^{8}$ | $25^{8}$ |
| Birlic | 2240 | Brailowsky | $29^{4}$ | 34 | $32^{5}$ | $^{2}33^{5}$ | $^{8}37^{1}$ | 24 |

**Premiul ESPOIR** — Condiție — 18.000 lei

| | | | | | | | | |
|---|---|---|---|---|---|---|---|---|
| Garofița | 2160 | Moldovan | $35^{8}$ | $45^{7}$ | $37^{7}$ | $37^{6}$ | $^{1}37^{8}$ | 26 |
| Hotin | 2180 | V. A-sky | $33^{9}$ | $37^{8}$ | $38^{6}$ | $^{2}35^{1}$ | $38^{8}$ | $24^{2}$ |
| Titan | 2200 | I. Bordei | 29 | 31 | $31^{7}$ | $38^{8}$ | $^{4}31^{7}$ | 24 |
| Cobza | 2200 | Dobrescu | $33^{9}$ | $36^{2}$ | $37^{2}$ | $^{1}39^{1}$ | $^{1}33^{9}$ | $23^{4}$ |

**Premiul SYLVIA** — Record — 18.000 lei

| | | | | | | | | |
|---|---|---|---|---|---|---|---|---|
| Nineta | 1680 | Brailowsky | $31^{9}$ | $^{2}31^{9}$ | $33^{5}$ | 40 | $^{1}37^{4}$ | 35 |
| Paj Axtell | 1720 | Catană | $30^{9}$ | $32^{5}$ | $32^{3}$ | $^{4}33^{0}$ | 35 | $36^{8}$ |
| Bandit II | 1720 | Seliuc | 32 | 35 | $33^{5}$ | $34^{2}$ | $36^{6}$ | 37 |
| Allah | 1740 | Dobrescu | 30 | $34^{7}$ | $34^{5}$ | $38^{8}$ | $34^{4}$ | $35^{6}$ |
| Extra | 1760 | Szabo | 31 | — | — | $35^{3}$ | $33^{4}$ | 38 |
| Spic | 1760 | A. Bota | $31^{3}$ | $32^{7}$ | $35^{4}$ | $^{4}34^{8}$ | $^{4}33^{8}$ | $38^{2}$ |
| Natașa | 1780 | Cercasov | $29^{1}$ | $^{1}29^{1}$ | $31^{3}$ | $^{2}31$ | $^{1}30^{3}$ | 36 |

**Premiul HAMILTON** — Handicap — 15.000 lei

| | | | | | | | | |
|---|---|---|---|---|---|---|---|---|
| Uria | 2100 | Zabelin | $39^{8}$ | $^{1}43^{5}$ | $42^{1}$ | $(44^{2})$ | 43 | 30 |
| Ciuleandra | 2140 | V. A-sky | $37^{3}$ | $45^{6}$ | $39^{8}$ | $45^{8}$ | 43 | $28^{6}$ |
| Lilia | 2140 | Gaidaev | $37^{2}$ | $41^{6}$ | $47^{7}$ | $^{3}39^{7}$ | $^{2}38^{4}$ | 28 |
| Odessa | 2160 | Pavlic | $37^{7}$ | $42^{5}$ | $41^{5}$ | $^{2}37^{7}$ | $^{4}42^{6}$ | $28^{4}$ |
| G-ral Worthy | 2180 | Crotenco | $33^{4}$ | $43^{9}$ | $39^{6}$ | $39^{4}$ | $39^{8}$ | $29^{8}$ |
| Cina | 2180 | Tassopol | $33^{4}$ | $^{4}37^{7}$ | $40^{6}$ | $41^{1}$ | $^{4}40^{6}$ | $29^{6}$ |
| Dvalin | 2180 | D-trescu | $37^{6}$ | $44^{6}$ | $43^{2}$ | $41^{8}$ | $45^{8}$ | 29 |

**Premiul FANTOM** — Handicap — 15.000 lei

| | | | | | | | | |
|---|---|---|---|---|---|---|---|---|
| Luciferry | 1700 | Vârlar | — | $51^{3}$ | 53 | 55 | $50^{4}$ | — |
| Crisantema | 1700 | Teofil | — | $^{2}05^{1}$ | — | $57^{6}$ | $40^{3}$ | — |
| Ropot | 1700 | Crotenco | $42^{7}$ | $^{4}48^{6}$ | $46^{6}$ | $51^{3}$ | $(^{3}44^{4})$ | 56 |
| Chiot | 1700 | Gaidaev | 42 | $47^{8}$ | $48^{2}$ | $^{2}44$ | $^{2}42$ | 53 |
| Lucky Boy | 1700 | K-nițky | $42^{5}$ | $45^{7}$ | 51 | $^{3}44$ | desc. | $56^{6}$ |
| Bim | 1720 | Voronin | $40^{7}$ | $48^{6}$ | desc. | $54^{3}$ | desc. | $53^{2}$ |
| Sever | 1740 | A. Bota | $42^{7}$ | $^{4}46^{6}$ | $42^{4}$ | $45^{9}$ | desc. | 55 |
| Zanoza | 1740 | Tassopol | $40^{8}$ | $41^{4}$ | $45^{1}$ | $47^{1}$ | $47^{5}$ | $54^{8}$ |
| Baba Dochița | 1760 | Ghinea | 39 | $46^{1}$ | $43^{6}$ | $^{2}40^{3}$ | desc. | $53^{5}$ |
| Victoria | 1760 | Corol | $40^{8}$ | $43^{9}$ | $42^{5}$ | $(45^{5})$ | $^{3}41^{6}$ | 53 |
| Iarba | 1800 | Lucan | $38^{2}$ | $40^{8}$ | 52 | $50^{4}$ | $54^{3}$ | $55^{8}$ |
| Miss Texas | 1800 | V. A-sky | $39^{1}$ | — | $(45^{3})$ | $52^{2}$ | $38^{8}$ | $54^{2}$ |

**Premiul SF. NICOLAE** — Condiție — 21.000 lei

| | | | | | | | | |
|---|---|---|---|---|---|---|---|---|
| Viitor | 2140 | Gaidadev | 26 | $^{4}35^{7}$ | t.n. | (36) | $33^{2}$ | 15 |
| Geisha | 2140 | Pavlic | $30^{3}$ | $^{2}32^{4}$ | $^{4}32^{8}$ | $^{1}31^{3}$ | $^{1}30^{3}$ | 13 |
| Champion jr | 2160 | Ghinea | $28^{6}$ | $32^{3}$ | $^{3}33$ | $^{3}31^{6}$ | $^{4}34^{7}$ | $13,^{3}$ |
| Benedek | 2160 | Dobrescu | $26^{5}$ | $^{4}31^{6}$ | $32^{3}$ | t.n. | 32 | $13^{4}$ |
| Havana | 2180 | Podoleacov | $25^{8}$ | $30^{6}$ | $^{4}31$ | $30^{3}$ | $^{2}30^{2}$ | 12 |
| Latin | 2200 | I. Bordei | $25^{3}$ | $30^{7}$ | $^{4}28^{4}$ | $^{3}28^{9}$ | $^{2}29^{8}$ | $12^{6}$ |
| Gruia | 2200 | V. A-sky | $25^{1}$ | $^{2}26^{9}$ | $^{3}26^{5}$ | $^{1}26^{9}$ | $^{3}28^{2}$ | $11^{8}$ |

**Premiul G. IOSKA** — Handicap — 18.000 lei

| | | | | | | | | |
|---|---|---|---|---|---|---|---|---|
| Pan Worthy | 1700 | Pavlic | $34^{4}$ | $^{4}38^{1}$ | $^{3}40^{4}$ | $^{3}45$ | $38^{8}$ | $39^{2}$ |
| Giovinezza II | 1700 | Podoleacov | $34^{7}$ | $35^{8}$ | $(38^{4})$ | $36^{5}$ | $^{3}34^{7}$ | $41^{2}$ |
| Joker | 1700 | D-trescu | $34^{7}$ | $^{3}39^{4}$ | $^{3}37^{7}$ | $(^{3}38^{8})$ | $36^{8}$ | $40^{4}$ |
| Bruma II | 1760 | Lucan | $29^{4}$ | $37^{4}$ | $39^{8}$ | $38^{7}$ | $34^{8}$ | 39 |
| Benito H. P. | 1760 | Gram | 29 | $^{4}35^{2}$ | 34 | $^{2}31^{6}$ | $33^{4}$ | $40^{4}$ |
| Ciclop | 1760 | Szabo | $29^{2}$ | $31^{2}$ | 33 | $40^{3}$ | $37^{1}$ | 41 |
| Sonia Worthy | 1760 | Corol | 30 | $^{3}41^{5}$ | $32^{8}$ | $^{4}36^{2}$ | $^{4}33$ | $39^{8}$ |
| Floare | 1760 | Drăgotescu | $30^{5}$ | $^{2}33^{3}$ | $33^{2}$ | $^{2}32^{8}$ | t.n. | $39^{6}$ |
| Vointa | 1760 | Gaidaev | $30^{6}$ | $32^{6}$ | $38^{5}$ | $33^{6}$ | $35^{3}$ | 40 |
| Isabela | 1760 | Crotenco | $29^{8}$ | $^{2}33^{8}$ | $13^{5}$ | $38^{7}$ | $33^{4}$ | $40^{4}$ |
| King Worthy | 1780 | Ghinea | $28^{9}$ | $37^{5}$ | $^{3}33$ | $38^{3}$ | $(31^{5})$ | $40^{2}$ |

## Ședința Comitetului Jockey Clubului

### O nouă sporire a premiilor

Comitetul Jockey Clubului a ținut aseară ședință. Pe ordinea de zi au figurat chestiuni în legătură cu activitatea din anul curent.

**Printre aceste hotăriri, s'a luat una foarte importantă. Și anume s'a decis ca premiilor din toamnă să li se aducă încă o majorare de 5%.**

**In total deci, premiile din toamnă au fost mărite cu 15%.**

## PRONOSTICURILE PRESEI

| ZIARELE | Premiul Frasquita | Premiul Espoir | Premiul Sylvia | Premiul Hamilton | Premiul Fantom | Premiul Sf. Nicolae | Premiul G. Ioska | | | |
|---|---|---|---|---|---|---|---|---|---|---|
| Universul Sport | Birlic Sulfina | Cobza Titan | Nineta Natașa | Lilia Odessa | Vic…toria Bab…a Dochița | Gruia Latin | Bruma II Floare | | | |
| Universul | Birlic Sulfina | Cobza Titan | Allah Natașa | Dvalin Lilia | Mis…s Texas Sev…er | Latin Gruia | Bruma II Floare | | | |
| Gazeta Sporturilor | Birlic Sulfina | Cobza Titan | Nineta Natașa | Odessa Lilia | Chi…ot Rop…ot | Gruia Latin | Pan Worthy Floare | | | |
| Curentul | Sulfina Birlic | Hotin Cobza | Extra Natașa | Ciuleandra Odessa | Rop…ot Vic…toria | Havana Gruia | King Worthy Bruma II | | | |
| Timpul | Birlic Sulfina | Titan Cobza | Natașa Nineta | Odessa Lilia | Bab…a Dochița Vic…toria | Gruia Havana | Floare Joker | | | |
| Ordinea | Sulfina Dreapta | Titan Hotin | Natașa Bandit II | Lilia Ciuleandra | Vic…toria Rop…ot | Geisha Latin | Joker Bruma II | | | |
| Evenimentul | Dreapta Sulfina | Cobza Titan | Natașa Exra | Odessa Lilia | Bim… Vic…toria | Havana Latin | Sonia Worthy Bruma II | | | |
| Porunca Vremii | Dreapta Birlic | Hotin Titan | Paj Axtell Allah | Dvalin Odessa | Bab…a Dochița Iarb…a | Havana Gruia | Giovinezza II Bruma II | | | |
| Cei mai indicați | Birlic 4 Dreapta 2 Sulfina 2 | Cobza 4 Hotin 2 Titan 2 | Natașa 3 Nineta 2 Extra 1 Allah 1 Paj Axtell 1 | Odessa 3 Lilia 2 Dvalin 2 Ciuleandra 1 | Bab…a Doc. 2 Vic…toria 2 Chi…ot 1 Mis…s Texas 1 Bim… 1 Rop…ot 1 | Gruia 3 Havana 3 Latin 1 Geisha 1 | Bruma II 2 Floare 1 Sonia W. 1 King W. 1 Joker 1 Pan Worthy 1 Giovinezza II 1 | | | |

# Dela plecare la sosire

**CAI IN FORMA: Vardar, Chiot, Dolly B, Chilipir, Zubr II, Ikar, Halal, Victor, Falada, Fusta II, Pușa, Amy Scotland, Zeta, Ghid, Iubita, Peggy Worthy, Lilia, Victoria, Rozina, Arama, Elena, Adda Worthy, Elly, Peter Gordon, Titan, Kamaa**

**DE URMARIT: Chiabur, Lector, Garda, Domnia, Hollo, General Worthy, Extra și Eol**

● *VARDAR a înscris o bună performanță, câștigând categoric. Fiul lui Hârtop beneficiază de o bună condiție.*

● *CHIOT se află în cert progres. Ultimile lui performanțe sunt o chezășie în acest sens. Dacă-și va menține forma actuală își va găsi cât de curând o cursă.*

● *CARTUȘ ne-a decepționat. A mers foarte slab; deși avea o bună șansă a contat foarte puțin.*

● *LUPOAICA nu deține o condiție bună. Acțiunea ei nu ne-a plăcut. Probabil că nu s'a acomodat cu un teren ca acel de eri.*

● *CHIABUR deși s'a comportat obscur, a avut unele porțiuni în care ne-a plăcut. Il socotim de urmărit.*

● *DOLLY B. era de urmărit prin prizma cursei efectuate recent în compania lui Domnița Harry. Deși atunci a terminat ultima, ne plăcuse. Că n'am indicat-o, ne-am făcut socoteala că Gaidaev va viza cu ea un handicap și nu o cursă după performanță.*

*Câte odată ne înșelăm și noi!*

● *CHILIPIR se menține într'o bună formă. Cu toate greșelile comise s'a plasat al doilea și este de presupus că fără ele, ar fi câștigat.*

● *ZUBER II a înscris o performanță foarte bună. Se află în accentuat progres.*

● *IKAR a alergat satisfăcător. Micul fiu al lui Texas tinde să devină un performer util.*

● *HALAL ne-a plăcut și el cum s'a comportat. Avea însă o situație foarte dificilă.*

● *VICTOR deține o bună condiție. Deși pe o distanță lungă pentru aptitudinile lui, a marcat un record revelatoriu.*

● *LECTOR este greu de condus. In nici un caz Gavriș nu este un conducător necesar pentru fiul lui Legjob.*

● *GARDA s'a comportat acceptabil. Se pare că-și regăsește buna valoare.*

● *NICEVO nu și-a făcut cursa. A mers dezechilibrat din plecare. Socotim că o reabilitare din partea ei este oricând posibilă.*

● *FUSTA II a concurat surprinzător de bine, după o serie de performanțe mediocre cari ne conduseseră la concluzia că și-a eșit din formă. Dar pensionara lui Ghinea arată valori mult mai bune când pleacă în fruntea plutonului și aceasta este probabil explicația acestei victorii.*

● *PUȘA s'a întrebuințat de data aceasta, dar a avut neșansa să întâlnească o adversară în dispoziție de mers mai bună ca oricând.*

● *AMY SCOTLAND s'a comportat foarte frumos. Deși a galopat de vreo două ori, a avut o sensibilă apropiere.*

● *GHID a înscris o performanță foarte bună, care-l arată a fi în apreciabilă apropiere de cea mai bună valoare. Fiul lui Texas se află complet refăcut.*

● *IUBITA s'a apărat onorabil. Se află în bună formă.*

● *WINSOME JOSEDALE a arătat o valoare medie. Iapa americană nu mai este elementul din trecut.*

● *NINON s'a comportat remarcabil, reușind cronometrajul zilei. Este un elocvent indiciu asupra formei ce o deține.*

● *PEGGY WORTHY după o serie de exhibiții cari o arătaseră în mic progres, a reușit să obțină prima victorie din carieră, corectându-și sensibil recordul carierei. Acțiunea avută o arată în ascensiune și dacă va persevera pe acest târâm este de așteptat să nu se oprească la biruința de eri.*

● *LILIA a confirmat buna formă în care se află, înscriind o performanță frumoasă.*

● *VICTORIA a alergat destul de bine în raport cu șansa ce avea. Ar fi putut chiar câștiga, dacă Corol n'ar fi avut o anumită considerație pentru a nu stânjeni prima victorie din carieră a lui Peggy Worthy.*

● *DOMNIA a mișcat. O socotim în preajma celei mai bune condiții, dealtfel foarte modestă.*

● *BABA DOCHIȚA nu și-a făcut cursa. Un defect de harnașament i-a periclitat orice acțiune.*

● *ROZINA a isbutit în sfârșit să birue. O victorie pe deplin meritată și un succes bine venit pentru sportivitatea d-lui M. Pântecan, care a tratat-o cu mult menajament.*

*Remarcăm modul inteligent cum a fost condusă de Ghinea și cu acest prilej — după o cercetare amănunțită a lucrurilor — rectificăm impresia noastră că acest conducător ar fi scos dintr'o cursă recentă pe Ulis, în care el conducea pe Helen Halpin.*

*Obiectivitatea ce ne călăuzește ne-a determinat să anulăm impresia noastră de atunci.*

● *ARAMA dacă n'ar fi galopat din senin și n'ar fi fost silită să ocolească, putea câștiga.*

● *ELENA arată valori superioare de când a trecut în mânile lui Gram.*

● *HOLLO a fost jenată din acțiune în repetate rânduri. Totuși performanța înscrisă este satisfăcătoare.*

● *JOKER a mers ceva mai bine de data aceasta.*

● *GENERAL WORTHY a mișcat. Incepe să-și vină în condiție.*

● *HARRY BOY mergea mult mai bine la Ghinea. In plus preferă terenul moale.*

● *ADDA WORTHY a isbutit să câștige, după o cursă foarte bună. Este drept că avea șansa doua, dar Corol a condus-o excelent și a speculat abil toate ocaziile favorabile ce i s'au ivit în parcurs.*

*De mult timp n'am mai văzut la acest îndemânatec profesionist o conducere atât de bună.*

## Alergările de trap

# Hip. Dr. Pantelimon; Ziua 25-a Duminică 8 Decembrie

## — PROGRAM DEFINITIV —

**Premiul VALONA**
Condiție (1/1) — 15.000 lei

1700 Barcarola, Crizantema, Steluța Mea, Vântul, Făt Frumos III, Vlădaia, Adam
1720 Mișu, Făt Frumos II
1780 Lucky Boy, Falada
1800 Vito
1820 Sever, Halal
1840 Miss Texas

**Premiul MARANON**
Performanță — 15.000 lei

2100 Ciuleandra, Voinicu, Lilia, Iarba
2120 Cartuș, Ikar, Victor
2140 Pădureț II, Nicevo
2160 Pan Worthy, Princesse Axtell, Garofița
2180 Călin, Rozina
2200 Ostaș
2220 Răsura, Bandit II

**Premiul STRESA**
Handicap — 18.000 lei

1700 General Worthy, Dudu Gordon
1720 Giovinezza II, Harry Boy, Joker, Luminița
1740 Glonț
1760 Pinkerton, Dolly Worthy, Aluniș, Aurica, Tava, Ulis, Busuioc, Durdulia, Eol
1780 Bruma II, Ciclop
1820 Titan

**Premiul PRESTO**
Condiție — 18.000 lei

1700 Măgura
1720 General Worthy, Giovinezza II
1740 Zvon, Pinkerton, Harry Boy, Comtesse Worthy, Străjer, Garofița
1760 Aluniș, Florita, Ulis, Busuioc, Zeta, Ikar, Grozava, Cartușel
1780 Geisha, Domnița Harry, Cobza
1800 Bruma II, Ghimp
1820 Allah
1840 Anny Worthy

**Premiul RUHLEBEN**
Handicap 21.000 lei

2100 Dolly Worthy
2120 Isabela
2140 Viitor, Flying, Torent, Santuța, Benedek, Nation, Kamaa
2160 Katy Caid, Gladiator II, Jarvis
2180 Havana, Trixie, Tutun, Kundry, Eftin, Clifford Hanover

**Premiul SOMMERING**
Handicap — 15.000 lei

2100 Luciferry, Mișu, Zanoza, Ropot, Lut, Bim, Baba Dochița, Uria, Victoria
2120 Isvor T.
2140 Ciuleandra, Lilia, Iarba, Miss Texas
2160 Smeura, Năluca, Odessa
2180 Pădureț II, Victor, Dvalin
2200 Pan Worthy, Fusta II, Tais, Veturia
2240 Hotin

**Premiul RAPID**
Record — 21.000 lei

1700 Brenn, Sonia Worthy, Floare, Peter Gordon, Paj Axtell
1720 Champion jr, Talaz, Kamaa, Titan, Spic, Dolly
1740 Anny Worthy, Gaby M., Gladiator II, Ben Hur, Brebenea, Natașa, Dexter Hanover
1760 Latin, Elly
1780 Gruia, Szeged.

# ATLETISM

## Astăzi două crossuri

Astăzi dimineață secția de atletism a Venusului va organiza un cross pentru membrii clubului.

Intâlnirea tuturor concurenților la ora 10 fix în fața hipodromului Băneasa Trap (Dr. Pantelimon).

Crossul va fi organizat de d-nii prof. Cojocariu și Nichifor Modest.

Tot astăzi elevii gimnaziului Petru Rareș își vor disputa întâietatea într'o alergare pe teren variat.

Tinerii școlari vor beneficia în organizarea concursului de sprijinul grupării Venus.

Intâlnirea tuturor elevilor la ora 10 în fața Strandului Kiselef.

## De pe pistă...

Tinerii școlari timișoreni se pregătesc intens pentru întâlnirea inter-școlară dintre București și Timișoara, care este în curs de perfectare.

## Volley-Basket

### Comunicat

Se pune în vedere tuturor arbitrilor de basket-ball și volley-ball, că pentru a putea activa în viitor, vor trebui ca până cel mai târziu 20 Decembrie 1940 să fie „Confirmați".

Confirmarea se va face de către șefii arbitri în urma unei cereri personale netimbrată, adresată directoratului, în care se cere această confirmare.

In cerere se va specifica:
Numele și pronumele
— Vârsta
— Ocupațiunea
— De când e arbitru și la ce specialitate
— Categoria

Șefului arbitrilor la Basket-ball, D. Lascarov Moldovanu.

Șeful arbitrilor la Volley-ball Al. M Donici.

## Programul activității de Duminică 8 Decembrie

In ședința de eri seară de la directoratul de basket și volley-ball s'a fixat următorul program pentru Duminică 8 Decembrie 1940 în sala Inamic.

**„CUPA SELECȚIONARII"**

**BASKET-BALL**

Ora 9 Juventus — Tir — E.F.A.
Ora 11,30 Sportul Studențesc — Venus, arbitr Grigore Avachian.
Ora 17 Viforul Dacia — C. F. R. arbitru Costi Herold.
Ora 18 Bonaparte—V. S. C., arbitru Andronache

**AMICALE**

**VOLLEY-BALLFEMENIN**

Ora 10 Bonaparte — Combinata București, arbitru Donici.

**VOLLEY-BALL MASCULIN**

Ora 11,30 Bonaparte — Marina, arbitru Francisc Marinescu.

## Sport școlar

Tineni sportivi ai liceului Piarist, din Timișoara, sunt dispuși și dornici a disputa în Capitală un match de wolley și de hockey pe ghiață cu oricare liceu. Elevii bucureșteni au cuvântul și pot trata cu elevul Catina Victor dela susnumitul liceu

## Convocare

Următoarele jucătoare de volley-ball, cari vor alcătui selecționata Bucureștiului contra Ploeștenilor, sunt convocate astăzi la ora 14,15 în sala de așteptare clasa II Gara de Nord: Rodica Riegler, Magda Grigorescu Coca Trandafirescu, Mariana Comănescu, Any Agapie, Adina Popescu și Tuly Marinescu.

## Astăzi, la Pitești,

### juniorii bucureșteni vor da replica crosmanilor pitești

### — Un concurs care se anunță sub auspicii strălucite —

Mult așteptata întâlnire dintre alergătorii bucureșteni și pitești are loc astăzi într'un cadru ales în capitala Argeșului.

Pregătirile intense ce se duc de o săptămână la Pitești fac ca această reuniune să ridice la maxim interesul atleților noștri.

Este drept că la Pitești atleții bucureșteni nu vor întâlni maeștri.

In schimb vor da replica unor tineri, cari deși cunosc de puțină vreme tainele cress-country-ului, vor ști să fie la înălțimea adversarilor.

Lupta va interesa îndeosebi pe sportivii din Pitești, cari califică întâlnirea de azi ca un veritabil derby al sportului pitestean.

**CINE ORGANIZEAZA**

Concursul se dispută sub auspiciile celei mai tinere grupări atletice din țară: C. A. Negoiul.

Pentru ca regia tehnică a concursului să nu lase de dorit, au fost concentrate toate forțele clubului, care vor conlucra sub atenta conducere a d-lor prof. Iosifescu și C. Ganea.

Preparativele au luat sfârșit.

Se așteaptă doar oaspeții.

**VOR FACE DEPLASAREA CE ATLEȚI BUCUREȘTENI**

In ședința de aseară care a avut loc la sediul D. A. G.-ului s'a hotărît ca următorul lot de atleți să facă deplasarea:

Stănescu Ioan, Victoria; Ruiu Andrei, Victoria; Nicolae Nicolae, Victoria; Tămaciu Dumitru, Viforul Dacia; Cristodorescu Alex. Viforul Dacia; Adaus Traian, Viforul Dacia; Fătu Victor, Viforul Dacia; Eftimescu Iacomi, Viforul Dacia; Sebastian Popescu, St. Român; Girescu Aurel, St. Român; Dumitru Gheorghe, St. Român; Toti Stelian, Venus; orgulescu Mihai, Venus.

Afară de atleții mai sus citați mai fac deplasarea d. Ion Ionescu în calitate de conducător al echipei d. Aurel Lupan, secretar general al D. A. G.-ului din partea Directoratului, iar din partea presei d-nii Virgil Ludu (Gazeta Sporturilor), Grigorescu (Cuvântul) și Const. M. Constantin din partea ziarului nostru.

Plecarea caravanei va avea loc azi la ora 6 dim. din gara de Nord.

**D. A. G. OFERA NUMEROASE PREMII**

*Nici acest amănunt de organizare nu a fost neglijat.*

*D. A. G. a oferit ca premii: un disc, o suliță și mai multe exemplare din cartea d-lui Zeno Velceanu și codul atletic.*

*Materialele oferite sunt din acelea proaspăt importate din Germania.*

### — Preparativele Piteștenilor —

PITEȘTI, 5 (Corespondență particulară). — Astăzi Clubul Atletic Negoiul organizează ultimul său concurs din acent an Tânăra grupare se găsește astfel la al treilea concurs de cross country și la a cincea ieșire pe teren. De altfel de când a luat ființă acest Club, n'a existat sărbătoare în care să nu se organizeze o întrecere atletică. Și programul acesta va fi urmat și la primăvară, făcând astfel o vie concurență cluburilor din Capitală.

La acest cross, în afară de atleții locali, va mai participa și o echipă bucureșteană formată din juniori dela toate grupările atletice. Lupta pentru câștigarea primului loc va fi astfel mult mai îndârjită. Piteștenii au făcut antrenamente serioase și cu ocazia ultimului cross de Duminică, și-au putut verifica forma. In orice caz ei speră că se vor comporta mai bine decât cei dela Giurgiu în fața echipei bucureștene.

Cu această ocazie va veni în Pitești și d. Theodor Popovici, Directorul D.A.G.-ului, sosire care și-a anunțat-o printr'o scrisoare adresată conducătorilor Clubului „Negoiul".

D-sa va lua contact cu toți conducătorii mișcării atletice locale și va discuta toate problemele ce se pun vieții atletice locale precum și nevolle Clubului Atletic „Negoiul".

AREL

## Crossul gimnaziului Ferdinand

Eri s'a desfășurat pe terenul Velodrom campionatul de cross al gimnaziului Ferdinand.

Organizarea a fost la înălțime, fiind asigurată de d. profesor Camil Mortun, ajutat de elevul Fătu Victor.

Concursul s'a bucurat de prezenta unui numeros public alcătuit în majoritate din elevi care au ținut să aplaude din plin succesele colegilor lor.

Concursul a dat următoarele rezultate:

**Categoria 13—15 ani, 1200 m.**

1. Meldt A., cl. IV A.
2. Stănculescu C., cl. III A.
3. Silică D., cl III B.
4. Alexandru I., cl. IV A.
5. Filigeanu, cl. IV A.
6. Marinescu, cl. III B.
7. Teodoghide G., cl. III A.
8. Popescu C., cl. III A.
9. Ionică, cl. III A.
10. Rădulescu cl. II A.
11. Tache. cl. II A.
12. Niculae C., cl. II A.
13. Albu I., cl. II B.
14. Penciu, cl. III B.
15. Drumteia, cl. II B.
16. Nedelcu, cl II B.
17. Brătescu, cl. II A.
18. Olteanu, cl. II B.
19. Fronescu, cl. III B.

**CLASAMENTUL PE CLASE**

1. Clasa IV A. (1+4+5=10
2. Clasa III A. (2+7+8=17)

Au luat parte 38 de concurenți.

**Cotegoria 15—17 ani — 2 km.**

1. Man Ion, cl. IV A.
2. Meldt Dragomir cl. IV A.
3. Papa Marian, cl. III B.
4. Budici Atanasie, cl. IV A.
5. Teodorscu Paul, cl. III A.

# HOKEY PE GHIAȚĂ

## H. C. Juventus

### a făcut aseară primul antrenament

H. C. Juventus a făcut aseară primul său antrenament din acest sezon la Oteteleșanu.

La antrenament a participat un lot numeros de jucători, în rândurile cărora am remarcat și prezența „veteranilor" Mircea Rațiu și Nicu Polizu.

Sub conducerea d-lor Al. Botez și Paul Anastasiu, antrenamentul a început cu exerciții de patinaj, opriri, conducerea puckului, apoi s'a jucat la două porți: apărarea contra atacului. A câștigat bineînțeles apărarea, care era compusă din Dron, Anastasiu, Sadowsky.

Se pare că aceasta va fi și apărarea definitivă a roș-albastrilor.

In ceiace privește formarea celor două linii de atac, nici aceasta nu va constitui o problemă prea grea, întrucât H. C. Juventus, dispune de foarte mulți înaintași

Prima linie, în compoziția Tănase, Botez, Petrovici este ca și definitivă.

Pentru linia secundă mai rămân peste 10 jucători printre cari Pană, Vivi Petrescu, Flamaropol, Ego Munteanu și alții, astfel că H C. Juventus va putea alinia cu ușurință un efectiv care nu credem să piardă nici în acest an campionatul național.

## Dela Directoratul Sporturilor de Iarnă

**INȘTIINȚARE**

**Următorii jucători de hockey pe ghiață vor veni la antrenament astă seară, la ora 21, complect echipați, pe patinoarul** Oteteleșanu :

**Hartel Paul, Buia Gh., Marinescu Fl., Cantacuzino C., Bărbulescu Andrei, Teodorescu Constantin, Popescu Fl., Cosman, Dron, Rațiu, Anastasiu Paul, Sadowski Robert, Pană Eduard, Petrovici Dan Flamaropol, Tănase Radu, Munteanu Ego, Tico Const., Tudor Ion, Fluerăș, Tomovici**

Pentru România legionară, Directoratul sporturilor de iarnă

Șeful secției de Hockey pe ghiață.

**AL. BOTEZ**

**INȘTIINȚARE**

**Directoratul sporturilor de iarnă** face cunoscut următoarele:

Potrivit convenției dintre Directorat și soc. „Reconstrucția", patinoarul Oteteleșanu este pus la dispoziția tineretului creștin, în zilele de Miercuri și Vineri, când se percepe un tarif redus. Dacă însă în aceste zile sunt sărbători, se aplică tarifu obișnuit. urmând ca soc. „Reconstrucția" să perceapă tariful redus în altă zi, când, deasemenea nu vor intra pe patinoar decât creștinii

Intrucât astăzi, Vineri 6 Decembrie, este sărbătoare, potrivit celor de mai sus, biletele de intrare vor avea prețul obișnuit, rămânând ca săptămâna viitoare, Directoratul sporturilor de iarnă să aibe trei zile cu preț redus și anume :

Luni 9 Decembrie, Miercuri 11 Decembrie și Vineri 13 Decembrie.

In aceste zile, jidanii nu au acces în incinta patinoarului.

Pentru România legionară, Directoratul sporturilor de iarnă, Prof. **VIRGIL POPESCU.**

# VOLLEY BASKET BALL

## Turneul grupării Tirul la Ploești

Orașul „republicanilor" va găzdui azi după amiază 4 matchuri importante între ploeștenii și gruparea Tirul.

cest turneu este important prin aceea că se va putea verifica stadiul în care se găsește wolley-ul in acest oraș.

Pe de altă parte, palmaresul Tirului ne face s ăcredem că el va da tot concursul pentru reușita acestor partide.

Tot aci trebue să remarcăm și bunăvoința președintelui grupării Tirul, d. Cezar Pascu, care a dat tot concursul necesar acestei deplasări.

O notă interesantă o dă turneului și amploarea de care se va bucura, de oarece el nu se rezumă la o singură zi ci la două.

Prima zi va fi azi Vineri 6 Decembrie 1940 când se vor disputa următoarele matchuri:

Fete: Selecționata Ploești — Selecționata București.

Băeți: Selectionata Ploești — Tirul A.

Campioana Ploești — Tirul B.

Match de demonstrație între echipele Tirul A. — Tirul B.

După cum se vede matchuri foarte tari care vor atrage cu siguranță un mare număr de spectatori.

In continuare, Tirul va juca și Duminică la Ploești, unde va susține matchurile revanșă de astă dată numai la volley-ball masculin și vor face din nou o demonstarție de basket-ball.

Caravana bucureșteană va pleca azi după amiază la ora 2 sub conducerea domnului președinte al Tirului, Cezar Pascu, și a domnului Cociu, din partea directoratului de volley și basket-ball.

In acest scop sunt convocați la ora 14 pe peronul gării de Nord, toți jucătorii care fac parte din echipe.

## FINALA categoriei a III-a a campionatului de bas et-ball

Azi se va disputa în Capitală pe terenul Velodrom finala campionatului categoriei a III-a basket-ball. Matchul va începe la ora 11 și se va disputa între echipele Minerva și Monitorului Oficial. Va fi o luptă strânsă între aceste două grupări pentru cucerirea titlului mult invidiat, deoarece cu acest titlul vor putea trece în categoria superioară. Arbitrajul a fost încredințat domnului Hariton Surmeyan.

# B O X

## Astăseară la A. C. T.

# O reuniune amatoare

## cu mulţi sorţi de succes

### Un match de antrenament între Şerbănescu şi Sângheorghe

Astăseară la ora 21, secţiunea de specialitate a grupării A. C. T. va încerca să dea semnalul reluării unei activităţi pugilistice cu mai multe şanse de a da roadele cerute de redresarea acestui complet sport.

In sala sa din strada Luterană No. 27, gruparea A. C. T. va regăsa astăseară o reuniune amatoare la care vor participa câteva elemente de valoare ale boxului bucureştean.

Pornind din nou la lucru, conducătorii secţiunei respective şi-au propus un vast program de activitate al cărui început se va face astăseară, făgăduelile în privinţa reuşitei fiind dintre cele mai apreciabile

Intrunirea se va desfăşura cu concursul elevilor sălii A. C. T. şi a reprezentanţilor grupărilor: „Bon Sport". „Mielu Doculescu", „Tirul" şi „Victoria". Işi vor da deci întâlnire pe ringul din strada Luterană, amatori din aproape toate sălile Capitalei.

Astfel stând lucrurile se poate anticipa un frumos succes.

VASILE SERBĂNESCU PE RING

In afară de cele şapte întâlniri de amatori, pe program se găseşte şi un match de antrenament în care vom revedea pe profesionistul Vasile Şerbănescu. Fostul campion al României la toate categoriile va avea drept partener pe amatorul Ludovic Sângheorghe, fost campion naţional.

PROGRAMUL

Puiu Obăgilă (A. C. T.)—Călcic Alexandru (B. S.).

Bidrischi Gh. (A. C. T)—Drăgănoiu Const. (M. D.).

Moroianu Gh. (B. S.) —Marinescu Gh. (Victoria).

Matzarin Mişu (Victoria) — Gheorghe Florea (M. D.).

Turzoiu Arpad (A. C. T.) — Radu Alexandru (Tir).

Stamate Ion (A. C. T.)—Teodorescu Ch. (Tir).

Ţugui Const. (A. C. T.)—Suciu Ion (M. D.).

MATCH SUPLIMENTAR

Scărlătescu Ion (A. C. T.)—Niculescu Gh. (Victoria).

MATCH DE ANTRENAMENT

Vasile Şerbănescu — Ludovic Sângheorghe.

OFICIALII

*Judecători:* C. Ionescu-Tramvay, C. Dragomirescu, Alex. Aureliu.

*Cronometror:* Ion Ceaureanu, dr. Siligeanu.

Directoratul de box oferă învingătorilor câte un manual de box al prof. D. D. Teică.

## LA HAMBURG

# SELLE a învins pe SENDEL

Cu prilejul ultimei reuniuni desfăşurată la Hamburg, matchul principal a opus pe Werber Selle compatriotului său Heintz Sendel.

Cei doi grei germani au început lupta foarte îndârjiţi, lăsând impresia că vor furniza o dispută pe viaţă şi pe moarte. In repriza secundă însă, la o intrare la corp, capetele celor doi protagonişti s'au ciocnit cu furie şi Sendel a fost grav rănit, medicul interzicându-i continuarea luptei.

In urma victoriei obţinută în aceste condiţiuni, Selle a fost angajat să se întâlnească cu Koelblin. Acest match a fost fixat pentru data de 2 Februarie 1941.

In cutii a 3 tablete şi a 20 tablete

## La Belgrad

# S'au disputat două

## din cele patru campionate proectate

### Duşan Dimici

### şi Mia Dârvarici învingători

Am anunţat la timp că d. Minici, primul promotor pugilistic al Jugoslaviei a hotărât să organizeze într'un scurt interval, patru campionate naţionale de profesionişti.

Odată această decizie luată, neobositul organizator din Belgrad a şi pus-o în practică şi zilele trecute, Belgradul a adăpostit o reuniune în cursul căreia s'au disputat două din cele patru campionate.

Reuniunea s'a ţinut în sala Camerei Muncitoreşti din capitala Jugoslaviei, sală care s'a dovedit neîncăpătoare pentru numeroşii admiratori ai sportului cu mânuşi.

DUŞAN DIMICI INVINGATOR

In primul match oficial s'a disputat titlul Jugoslaviei la categoria semi-mijlocie, protagonişti fiind *Dusan Dimici*, învingătorul lui Ştefan Bogdan şi campion al Federaţiei sârbeşti şi *Ivan Stelzer*, campionul croaţilor

Pe distanţă de 12 reprize a 3 minute Duşan Dimici a fost net superior adversarului său şi după ultimul gong a fost declarat învingător la puncte şi campion al Jugoslaviei.

DARVARICI CAMPION PRIN ACCIDENT

La titlul de categorie semigrea al vecinilor noştri şi-au pus candidatura *Jucea Pavlovici* (Belgrad) şi *Mia Dârvarici* (Zagreb).

Matchul care făgăduia un spectacol de calitate şi care începuse în conformitate cu promisiunile a avut un sfârşit neaşteptat.

In repriza a treia, în urma unei alunecări, Jucea Pavlovici s'a ales cu deplasarea rotulei genuchiului şi medicul reuniunii i-a interzis continuarea luptei.

In consecinţă, Dârvarici a fost declarat învingător şi campion al Jugoslaviei la categoria semigrea.

## Breack... stop... out...

**D. Petre Antonescu este rugat să se prezinte astăzi la ora 19 la redacţia noastră, având a i se face importante comunicări.**

*

**Sunt convocaţi astăseară la ora 19, la redacţia ziarului nostru, maeştri de box: Mielu Doculescu, Toma Panaitescu şi Zamfir Popazu, cum şi delegaţii cluburilor: „Mielu Doculescu", „Tirul" şi „Turda".**

## LUPTE

# Suedia

## a învins Finlanda

### la lupte greco-romane cu 18:10

**Duminică şi Luni s'au disputat la Stockholm matchurile de lupte greco-romane dintre echipele A şi B ale Suediei şi Finlandei.**

**Reprezentativele Suediei au câştigat cu 18 : 10.**

## Spakow la Belgrad?

# *Suntem informaţi*

## *că el este programat la 7 Decembrie*

### Federaţia jugoslavă trebuie să fie atentă

**Corespondentul nostru dela Belgrad este de eri în Bucureşti. Ne-a vizitat imediat la redacţie şi ne-a adus la cunoştinţă un fapt destul de senzaţional.**

**La Belgrad se contează pe Moţi Spakow, ca participant la reuniunea internaţională programată mâine seară de către d. Antici, unul dintre principalii promotori ai Jugoslaviei.**

**Dar, Spakow nu mai este calificat să dispute un match de box, în ţară şi străinătate, întrucât Directoratul sportului cu mânuşi i-a retras licenţa, radiindu-l din rândul practicanţilor boxului.**

**In consecinţă, Federaţia jugoslavă de specialitate nu-i va putea elibera licenţa şi autorizaţia în baza căreia, Spakow ar putea urca treptele ringului din Belgrad.**

**Astăzi, Moţi Spakow nu mai există pentru box şi în acest sens a fost anunţat şi I. B. U.-ul, forul internaţional de specialitate.**

*Deci, la Belgrad, Spakow ar putea boxa numai cu preţul sancţionării Federaţiei şi organizatorului respectiv. Se pare însă că, nici prima, nici secundul nu cunosc adevărata faţă a lucrurilor şi ca atare, d. Antici speră să-l vadă pe Spakow la Belgrad.*

*Şi acest lucru s'ar putea întâmpla, dar de văzut îl va vedea în oraş sau în vreo bodegă, căci, pe ring este sigur că nu i se va permite să se urce.*

*Ca încheiere vom spune că d. Antici a dat de pe timpul victoriei asupra la Giuricin, un acont lui Spakow, în vederea unui alt match. De atunci a trecut timp însă şi, în acest interval multe lucruri s'au întâmplat.*

*Şi d. Antici va plăti gloaba.*

# CICLISM

# O probă care se anunţă a fi interesantă:

## Cursa „Fulgi de zăpadă"

Singurul „ciclo-cross" din toamna anului 1940 se va alerga Duminică dimineaţă în regia tinerei grupări „Pedala Bucureşteană".

Este un merit pentru cei dela „P B." că, în ciuda unor vremuri grele au găsit totuşi sufletul trebuincios ca să iasă pe teren.

„Ciclo-cross"-işti avem destui Nu mulţi, e drept, dar un lot suficient spre a îndreptăţi organizarea unei probe. Ei aşteptau cu nerăbdare prilejul să-şi evidenţieze calităţile într'o astfel de probă. Proba se deosebeşte mult de celelalte, pe şosea sau pistă, întrucât ea cere, în plus, aptitudini la fuga pe jos, abilitate, supleţă, la diferitele obstacole ce ţi le oferă traseul: şanţuri, râpe, arături, boschete, tufăriş, scări, etc., etc.

Pentru cursa de Duminică nu vom cita nume, înainte de a cunoaşte lista înscrişilor. Vor fi, desigur, multe nume noui, dornice de activitate, de afirmare.

Inscrierile se închid astă seară, iar lista completă a participanţilor va fi dată publicităţii mâine.

Chiar dacă ar lipsi asul „ciclo-cross"-ului. Tudose, valoarea alergării nu va fi ştirbită. Poate, dimpotrivă, absentând Tudose, ceeace exclude perspectiva unui rezultat dinainte ştiut, cursa capătă o notă mai interesantă tocmai prin nesiguranţa pronosticului, prin însuşi faptul războirii dârze între ciclişti a căror valoare nu este mult diferenţiată.

Şi, de aci, nota plăcută a cursei.

Apoi un tur pe hipodrom, traversarea Parcului Naţional, podul arcuit, iată atâtea puncte unde pitorescul întrecerii nu va lipsi.

# AVIATICE

## † Puffi Popescu

**Din înaltul cerului s'a prăbuşit strivindu-se de pământ şi îndoliind aviaţia şi sportul românesc, Puffi Popescu.**

**Pentru mulţi, acest nume destul de comun nu spune prea mult. Cei cari l-au cunoscut însă pe Puffi Popescu nu-şi pot împiedica strângerea de inimă ce i-a năpădit la primirea tragicei veşti.**

**Puffi Popescu nu mai este. A murit sub rămăşitele fumegânde ale pasărei metalice pe care, altădată, o stăpânea cu măestria acelora cari nu se nasc la tot momentul.**

**A dispărut încă un reprezentant al sportivilor de rasă şi un ostaş totdeauna treaz la datorie.**

**Campion de acrobaţii aeriene al României, Puffi Popescu ne părăseşte într'un moment când ne trebuia mai mult.**

**Soarta vitregă l-a sorocit totuşi unei dispariţii de erou. S'a sfârşit în urma ciocnirii avionului pe care îl pilota, cu un aeroplan**

**Şi, sub aripile frânte ale pasărei s'a întrerupt şi firul vieţii aceluia care a fost Puffi Popescu.**

**Dumnezeu să-l odihnească în pace!**

## De pe ghiaţă

**Este posibil ca la turneul internaţional de hockey dela Garmisch—Partenkirchen să participe şi Elveţia. In acest caz aceasta ar însemna reluarea raporturilor sportive dintre Elveţia şi Germania, care sistează dela intrarea Reichului în războiu.**

*

Se vorbeşte că Venus — numai secţia de hockey — îşi va schimba numele.

*

In urma intervenţiei făcute de Conducerea Sportului Românesc, se pare că mişcarea sportivă va obţine noui avantaje în materie de fiscalitate.

In cazul când acest lucru va deveni o realitate, preturile de intrare la toate manifestaţiile sportive vor fi sensibil reduse. Vor fi scăzute deci şi biletele de intrare la patinoar.

*

Al 25-lea campionat german de hockey pe ghiaţă începe mâine.

Scrisori din Belgrad

## Echipa CROAȚIEI pentru matchul cu UNGARIA a fost alcătuită

BELGRAD, 5 (Serviciul nostru special). — *Echipa națională a Croației pentru matchul cu Ungaria a fost alcătuită.*

*La Zagreb, vor juca Duminică, următorii: Glaser, Brozovici, Matosici I (Split), Rafanelli (Split), Iasbinșek, Djanici, Zimmermann-cici, Weltl, Lesnik, Matosici II (Split), Matekolo.*

*Un lucru, care trebue reținut pentru că este cu totul nou, este că de data aceasta echipa croată nu mai este una și aceeași cu Gradjansky.*

*Proporția de 8:3 este însă destul de semnificativă totuși, deși cei trei oameni dela Split sunt elemente de bază ale formației.*

SE RENUNȚĂ LA „CUPA DE IARNĂ"?

*Sâmbătă 7 și Duminică 8 Decembrie S. K. Jugoslavia joacă la Bratislava, în regia lui S. K. Bratislava.*

*După cunoscutul și nefericitul obiceiu, echipa pleacă Vineri dimineața și va ajunge la Bratislava, Sâmbătă, cu câteva ore înainte de match.*

*Presa jugoslavă este unanimă în a critica aspru deplasarea echipei belgrădene.*

*La 8 Decembrie, Beogradsky joacă, la Belgrad, cu Concordia iar la 15 se dispută revanșa la Zagreb.*

*Aceste două matchuri sunt interesante pentrucă ele se dispută în intervalul rezervat „Cupei de iarnă".*

*Această competiție, care se bucura anul trecut de o popularitate destul de mare, are toate șansele să nu se mai dispute.*

*Federația o tot amână și nu este exclus ca în cele din urmă să se renunțe la ea.*

## HENKEL și GIES au sosit la Berlin

**Jucătorii germani de tennis Henner Henkel și Kurt Gies, cari au întreprins un turneu de două luni în extremul orient, s'au întors Miercuri la Berlin.**

# Matchul de basket-ball ITALIA-ROMANIA la 26 Ianuarie în Italia, cu revanșa în Mai la București

## Importante hotărâri luate aseară de Directorat în legătură cu acest match și cu viitoarea activitate

La ședința ținută aseară la directoratul volley și basket-ball au luat parte domnii col. Lupaescu, prof. Dutescu și Paul Popescu.

S'au luat următorele hotărâri:

S'au numit șefii arbitrilor de basket și volley-ball. La basket-ball domnii: Lascarov Moldovanu, și Aramo Udenio iar la volley-ball Francisc Martinescu și Donici.

**Se ia act de propunerea federației italiene de basket-ball de a disputa un match cu echipa României în iarnă, cu revanșa în primăvară. Se aprobă aceste matchuri și se trimite o adresă federației italiene prin care se răspunde următoarele:**

**1. Primul match să se dispute în Italia, orașul rămânând să fie ales de forul italian.**

**Se propune ca deplasarea să aibă loc între 24 și 28 Ianuarie, matchul urmând să se dispute la 26 Ianuarie.**

**2. Chestiunile materiale: întreținerea și drumul vor fi pe bază de reprocitate.**

**3. Deplasarea va fi plătită dela frontiera Italiei.**

**4. Revanșa matchului să se dispute în Mai la București.**

**5. Lotul român va de 15-16 persoane.**

**6. S'a răspuns că directoratul este dispus să mai joace în afară de matchul internațional și alte partide cu echipa Bucureștiului.**

**— In vederea matchului internațional de basket-ball cu Italia se selecționează toți jucătorii categoriei I și campionul categoriei a II-a**

**— Tot în vederea acestui match se donează de către directorat „Cupa Selecțiunii". Toate echipele din categoria I-a și campioana categoriei a II-a sunt înscrise din oficiu**

**— Matchurile se vor disputa începând de Duminică 8 Decembrie.**

**— Antrenamentele de condiție fizică se vor ține în fiecare Vineri seară începând dela ora 19,30 în sala liceului Mihai Viteazu. Prima ședință are loc Vineri 13 Decembrie.**

**— Lotul jucătorilor nu va putea fi schimbat.**

**Lista jucătorilor va cuprinde 10 echipe trecuți pe foaia directoratului.**

— Se stabilește principiul suspendării activității oficiale Duminica dimineața

— După vacanța Crăciunului se va da o cupă interșcolară liceele fiind obligate să se prezinte cu 2 echipe.

— In primăvară se va disputa un campionat interșcolar eliminatoriu

— Sălile cari vor fi probabil amenajate sunt ale liceelor „Sfântul Sava", „Cantemir Vodă", „Spiru Haret", „Gheorghe Șincai".

— In cadrul activității de iarnă se va disputa următoarele cupe:

**Volley-ball femenin**, cupa directoratului de volley și basket-ball. In cadrul acestei cupe se va face un clasament special pentru categoriile inferioare în vederea cupei „V. Papinian" și „Cezar Iosif".

**Volley-ball masculin:** „Cupa profesor Dimitrie Ionescu" pentru toate categoriile.

**Basket-ball masculin: „Cupa frații Grozăvescu", „Cupa Fantineli" și „Cupa Moceanu".**

Se ridică suspendarea jucătorului Paul Popescu din gruparea V. S. C.

## Bodola și Spielmann aveau drept de joc în echipa Ungariei? Nu! scriu ziarele italiene de sport

### Litigiul româno-maghiar se conturează precis și merge spre... F.I.F.A.

*Litigiul dintre Directoratul nostru de football și federația ungară de specialitate se conturează din ce în ce mai evident. Obiectul acestui litigiu este arhicunoscut: jucătorii fugiți în „raiul maghiar" fără să-și fi lămurit situația cu fostele lor grupări.*

*Forul român a trimes în legătură cu acești jucători câteva scrisori prin care protesta în modul cel mai civilizat, contra faptului că acești jucători au căpătat drept de joc, chiar și provizoriu. La aceste scrisori, federația maghiară — potrivit afecțiunilor înnăscute față de români — a răspuns cu un ton care nu mai era impertinent. Trecuse de limitele acestuia (ceruse numele adevărate ale jucătorilor fugiți, nu cele deghizate în românește).*

*

*Dar, trecând peste aceste amănunte în directă legătură cu civilizația, vom sublinia că federația maghiară a mai călcat odată regulamentul internațional: a utilizat doi jucători foști internaționali români în echipa Ungariei. Și aceasta recent. Contra Italiei. Care putea să se opună, căci utilizarea lui Bodola și Spielmann desconsidera prevederile regulamentului I.F.A.*

*Un jucător care schimbă țara va avea drept de joc în echipa națională a țării unde s'a stabilit trei ani dela ultimul match jucat în echipa națională a țării de unde a plecat.*

*Aceasta spune regulamentul internațional. Și în cazul lui Bodola și Spielmann era Humis.*

*

*Ceea ce este mai interesant însă, îl constitue faptul că înșiși italienii recunosc că Bodola și Spielmann nu aveau drept să joace în echipa Ungariei. Numai după doi ani — scria greșit confratele „Gazetta dello sport" într'unul din ultimele sale numere — au drept de joc în echipa Ungariei cei doi foști internaționali români.*

*

*Care va fi sfârșitul acestui conflict? Sau — mai bine zis — care va fi consecința faptului de mai sus?*

*Una singură: Directoratul român se va adresa Federației Internaționale dela Zürich, căreia îi va supune spre judecare cazul jucătorilor fugiți și al lui Bodola și Spielmann care au jucat în echipa Ungariei, fără a avea drept.*

## Cazul Dinu Cristea se limpezește...

**Fără să vrea nimeni, Naționalul din acest an a intrat în istorie cu prestigiul știrbit de un incident pe care nimeni nu l-a dorit și de care nu credem că poate fi făcut cineva vinovat.**

**Cel puțin aceasta s'ar putea desprinde și din constatările făcute de Directoratul atletismului în ședința de aseară, convocată cu scop de a lămuri opinia publică asupra motivelor care au determinat abandonarea lui Dinu Cristea.**

**Comunicatul oficial care va avea darul să ne înfățișeze concluzia la care a ajuns Directoratul este așteptat și el va închide — cel puțin pentru opinia publică — un penibil incident care a ratat succesul unei competiț'uni ce se prezenta sub cele mai frumoase auspicii.**

## Azi la A.N.E.F.

### campionatul național de tir redus

Incepând dela ora 8, pe poligonul A. N. E. F. va începe campionatul de tir redus pe distanța fiu m. culcat nerezimat, ediția 1939—1940.

Și-au anunțat participarea cei mai buni trăgători din țară dintre care remarcăm pe Eduard Grand, campionul la această probă, Ion Bădulescu campion balcanic, Paul Moscu etc., astfel că lupta pentru câștigătorul titlului va fi foarte strânsă.

Se vor trage 40 focuri a câte două pe o țintă.

Campionului i-se va înmâna cupa chalange, deținută în prezent de Eduard Grand

## Dresdner S.C. este dispus să joace de Paști la București

**INTR'UNUL DIN NUMERELE NOASTRE TRECUTE AM ANUNȚAT CA RAPID A INCEPUT TRATATIVE PENTRU ANGAJAREA UNEI ECHIPE GERMANE CARE SA JOACE DE PAȘTI IN CAPITALA. ȘI FEROVIARII AU VIZAT IN PRIMUL RAND PE DRESDNER S. C.**

**EMISARUL RAPIDULUI A FACUT TATONARILE NECESARE ȘI A OBȚINUT UN PRIM REZULTAT FOARTE SATISFACATOR.**

**I S'A COMUNICAT, ANUME, CA DRESDNER S. C. ESTE — IN PRINCIPIU — DE ACORD SA JOACE LA BUCUREȘTI ȘI CA IN CE PRIVEȘTE CONDIȚIUNILE TURNEULUI, NU PRETINDE DECAT ACELEA IN CARE VA VENI LA TIMIȘOARA F. C. AUSTRIA.**

## „Ex-românii au dat echipei maghiare un brio și o iuțeală pe care nu o avea", scrie Vittorio Pozzo

La Genova, echipa națională a Ungariei a realizat o performanță meritorie: a terminat la egalitate cu Italia.

Și interesantă pentrucă goalul egalizator a fost marcat de Bodola, iar în echipa ungară a mai jucat un internațional român: Spielmann.

Fostele vedete ale footballului nostru n'au făcut o partidă strălucită, după părerea unora; după aceea a lui Vittorio Pozzo însă aportul lor a însemnat un reviriment vizibil în somnolenta echipă maghiară de altă dată.

„LA STAMPA", a cărui rubrică de football e condusă de comisarul tehnic al squadrei azzura, oferă un contrast convingător.

*

Pentrucă iată ce scrie Pozzo:

*„Ediția echipei trimisă de Ungaria la Genova este cu mult cea mai bună, pe care ne-a opus-o în ultimii ani. E mai suplă, mai incisivă, mai rapidă. E mai puțin șablonată de cât celelalte.*

„EX-ROMÂNII" I-AU DAT UN BRIO ȘI O IUȚEALA, PE CARE NU O AVEA. BODOLA E UN ATACANT CU NERV".

*

Și iată ce scrie Luigi Cavallero, examinând modul cum au jucat cei douăzeci și doi de jucători.

*„SPIELMANN": centru atacant: S'a văzut puțin în primele 45 de minute, dar a demonstrat totuși că are shoot și e întreprinzător. A jucat mai bine când echipa lui, ajutată de vânt s'a aruncat toată în atac. In ansamblu, un înaintaș de valoare mijlocie, dacă ar fi să-l judecăm după dovada dată.*

*BODOLA: inter stânga: După ce a ratat, în minutul 17 al reprizei a doua, un goal ușor, reluând greșit cu capul o centrare a lui Kincses, s'a reabilitat marcând în minutul următor, după o acțiune aproape egală. Inter activ, gata de a juca în apărare și atac".*

Editura Societății Anonime „Universul", București, Str. Brezoianu No. 23—25 — România

„ASOCIAȚIUNII" SIBIIU

Taxa poștală plătită în numerar conform aprobării dir. generale p. t. t. nr. 24.464/939

2 LEI

# UNIVERSUL SPORT

8 PAGINI

337-1940

Redacția și Administrația: Palatul „UNIVERSUL" str. Brezoianu 23—25. Telefon Centrala 3.30.10; Redacția 5.72.81 Redactor responsabil EUGEN DUMITRESCU

Proprietar: „Universul" S. A. Adm. delegat: STELIAN POPESCU Înscris sub No. 167 Trib. Ilfov

Nr. 337. — Anul III BUCUREȘTI.—Duminică 8 Decembrie 1940

ABONAMENTE: pentru grupări sportive 1000 lei anual | 1 an LEI 500 | 6 luni LEI 270 | 3 luni LEI 150

*Pregătiri pentru jocul cu Slovacia*

## Selecționabilii hockeyști

## Au făcut aseară antrenament model

*sub conducerea d-lui inginer Al. Botez*

*Directoratul Sporturilor de iarnă a trecut serios la lucru. Ne-am convins de lucrul acesta aseară la patinoarul Otetelișanu, unde am asistat la un adevărat antrenament model al selecționabililor de hockey.*

*Meritul este desigur în mare parte și al d-lui ing. Al. Botez, care de curând reîntors din străinătate, unde și-a complectat vasta-i experiență în materie de hockey cu noui învățăminte, a aplicat aseară aceste noui învățăminte cu strictețe.*

*Pe ghiață proaspătă, într'o ordine perfectă s'a desfășurat un antrenament cum nu ne-a mai fost dat să vedem.*

*După un scurt exercițiu de patinaj, au urmat opriri la comandă, apoi exerciții de conducerea puckului cu obstacole. S'a experimentat apoi jocul corect al fundașului. Rând pe rând perechile Tudor Ioan - Ego Munteanu, Anastasiu - Sadowsky și Fl. Marinescu - G. Buia au încercat să oprească cei trei înaintași, aplicând „jocul la om". Inovația a plăcut foarte mult, mai ales masivului Sadowsky, — umerii căruia au doborît succesiv pe atacanții „adverși" — care va deveni desigur un excelent apărător.*

*Antrenamentul s'a terminat printr'un joc la două porți.*

*Trebue să insistăm asupra faptului, că deși suntem la începutul sezonului toți jucătorii s'au mișcat surprinzător de bine și s'au conformat comenzilor într'o remarcabilă disciplină. Am mai remarcat moralul excelent și pofta de joc a tuturor jucătorilor.*

*Un lucru îmbucurător desigur pentru început, care ne face să credem că o nouă eră a început pentru hockeyul nostru. Dacă se va continua de aceiași manieră — și de aceasta nu ne îndoim — rezultatele nu vor lipsi.*

*

La antrenamentul de aseară au luat parte următorii jucători: P. Anastasiu. G. Buia, Fl. Marinescu, C. Cantacuzino, A. Bărbulescu, Fl. Popescu, Cosman, Dron, R. Sadowsky, B. Petrovici, Flamaropol, R. Tănase, E. Munteanu, Tudor Ion, Flueraș, Tomovici.

## Concordia, S.K. Jugoslavia, Voivodina în România

**Intr'unul din numerele noastre trecute am anunțat că grupări provinciale — mai precis Mica din Brad și o echipă de pe Valea Jiului — au început să se gândească la perfectarea unor turnee pascale cu participarea a două echipe jugoslave.**

**Eri au început primele tratative, care — de fapt — sunt simple tatonări.**

**Sunt vizate trei grupări jugoslave: S. K. Jugoslavia (Belgrad), Voivodina (Novi-sad) și Concordia (Zagreb)**

**Răspunsul tatonărilor va fi cunoscut pe la 20 Decembrie.**

Campionul: DAN BĂDULESCU

## In prezența d-lui Manole STROICI

## Cu 392 lovituri din 400 posibile,

## D. BADULESCU a cucerit campionatul României la tir redus

*Cu tot timpul neprielnic de eri, concursul pentru campionatul național de tir redus pe distanța de 50 m. culcat nerezimat a fost populat de un număr impresionant de trăgători și spectatori.*

*Ceața de dimineață a făcut să se amâne începerea concursului cu două ore, apoi atmosfera a împiedicat desfășurarea normală, vizibilitatea fiind redusă.*

*Ținând seama de condițiunile în care s'a ținut concursul, rezultatele sunt excelente, iar trăgătorii ne-au dovedit că sunt în formă.*

*La ora 10, în prezența d-lui Manole Stroici, conducătorul Sportului românesc, d. Mircea Pop, secretarul general al organizării Sportului românesc; G. Dumitrescu, secretarul general al Tirului, a început concursul.*

*Deoarece poligonul dela A. N. E. F. nu este prevăzut decât cu 8 paturi pentru tras, concurenții s'au împărțit în 3 serii.*

*In prima serie s'a detașat M. Ionescu Călinești I, cu 391 puncte din 400 focuri.*

*Seria II-a, întrunind la start trăgători ca Dan Bădulescu, Paul Moscu, Popescu Ștefan, C. Herold, Mircioiu și Anton Petra a fost cea mai disputată, iar spectatorilor dându-le mari palpitații.*

*După primele 200 focuri, procentul se prezintă astfel:*

*Mircioiu 196, Dan Bădulescu 195, Popescu Ștefan 195, Herold 195, Paul Moscu 194, Anton Vetro 194.*

*In a treia sută, poate din cauza oboselei trăgătorii pierd puncte, în special Herold, Vetra și Mircioiu.*

*Au mai rămas 100 focuri și se găsesc la egalitate Bădulescu, P. Moscu și St. Popescu.*

*Popescu ratează cu puțin de*

(Continuare în pag. 7-a)

*Se duc tratative pentru aducerea la București a doi compioni sârbi*

# Ivan Virag și Luka Popovici în Ianuarie contra lui Ilie Petrescu și C. Cionoiu

**Cu prilejul deplasării la București a trimisului organizatorilor de box din Belgrad s'au dus tratative și în vederea angajării pentru București a mai multor profesioniști jugoslavi.**

**Intrucât în cursul acestei luni profesioniștii țării vecine sunt angajați în altă parte, organizatorul român și trimisul jugoslavilor au tratat pentru o eventuală deplasare în cursul lunii Ianuarie a anului viitor.**

**Înțelegerea a intervenit lesne datorită faptului că trecutele expediții ale profesoniștilor români au făcut rezolvabilă chestiunea materială și, în consecință s'a căzut de acord ca, luna viitoare să vină în București Ivan Virag, campionul Jugoslaviei la toate categoriile și Luka Popovici, campionul Jugoslaviei la categoria mijlocie.**

**Primul urmează să înfrunte pe Ilie Petrescu și secundul pe Constantin Cionoiu sau Mielu Doculescu.**

Italia a deschis scorul în minutul 14; centrarea lui Biavati a fost reluată de Trevisan în colțul drept al porții. Csikos a plonjat în zadar (Italia-Ungaria 1:1, la Genova).

# football football football football football football football

## Mâine pe S. T. B.

## Ultima zi a turneului „Leonida"

Mâine pe terenul STB, se desfașoară a treia și ultima zi a turneului organizat de Leonida.

Programul a pierdut intru câtva din interesul stârnit la început. deoarece câștigătorul cupei a fost desemnat în persoană Monitorul Oficial.

Totuși, dacă timpul va fi frumos, ultima zi a acestui turneu se va bucura de o asistență numeroasă.

Cele patru echipe participante vor alinia de data aceasta formațiile complecte, pentruca intâlnirile să nu sufere din punctul de vedere al calității.

In perspectivă, sunt intâlniri atractive și desigur că nu vor deziluziona pe spectatori.

La ora 9 Mon. Oficial intâlnește Vif. Dacia, care Duminică cu o echipă de 9 oameni a reușit să termine la egalitate cu STB. Totuși viforiștii nu pot avea prea mari pretenții, în fața unei formații redutabile ca Mon. Oficial.

STB și Leonida se vor intâlni la ora 11 și vor lupta cu îndârjire pentru cucerirea locului doi al clasamentului turneului.

Probabil matchul se va solda cu un rezultat nedecis.

## Footballul in Turcia și Bulgaria

ISTANBUL (Corespondență). In cadrul campionatului de football s'au inregistrat următoarele rezultate:

Fenerbahce-Vefa 4—3.
Galata Saray-Beykoz 3—1.
Beyoglusport-Kasimpașa 5—1.
Istanbulsport - Suleymaniye 4—2.
Beșiktaș-Topkapi 10—1.

*

SOFIA (Corespondență). — Campionatul de football care anul acesta se dispută în patru grupe: Divizia Sofia, Varna, Nord și Sud, continuă în mod regulat. Ultimele rezultate sunt următoarele:

**Divizia Sofia**

Lewski-J. S. K. 4—1.
A. S. 23-Sipka 9—3.

**Divizia Sud**

Boteff (Plovdiv)-Drajeff 0—0.

Celelalte matchuri au fost amânate din cauza timpului defavorabil.

Duminică la Sibiu

## „Avantgarda" „U" — S. G. S.

**Sibiu 6 (Prin telefon)** — Duminică va avea loc în localitate un match amical de football între formație secundă a „Universității din Sibiu și formația Societății de gimnastică Sibiu.

Iat-o: Costea, Giurgiu, Moldovan, Câmpeanu, Sângeorzan I Chirilă, Cociuban I. Țăranu I, Coman, Dumitraș, Cristescu.

**FORMAȚIA LUI „U" PENTRU MATCHUL CU RAPID**

Dela Ploești, Universitatea — care a jucat eri cu F. C. Ploești — vine direct la București, unde joacă Duminică cu F. C. Rapid.

Formația pe care o va alinia este următoarea:

Baroș, Medrea II, Adoc (Ioanovici), Joja, Medrea I, Maghiaru Țăranu II Medrea III, Dascălu, Hintz, Coracu.

## Mai degrabă hockey...

# C.F.R. (Timișoara) a invins detașat Politechnica 4-0 (2-0)

TIMIȘOARA, 6 (Prin telefon) 500 spectatori au cutezat — în ciuda timpului defavorabil —să asiste la intâlnirea dintre C.F. R. și Politechnica.

Matchul s'a desfășurat pe arena Banatul și a semănat mai degrabă cu o intâlnire de hockey, drept puck fiind intrebuințată o minge. Jucătorii au încercat de foarte multe ori poziția „culcat" pe spate și față.

Terenul era acoperit cu o pojghiță de ghiață și deasupra cu zăpadă.

A invins feroviarii, care au jucat mai viu și au fost mai hotăriți in fața porții. Politechnica a avut totuși chinion, scorul real fiind 2—0.

Victoria C.F.R.-ului este meritată și instalează formația feroviară la locul patru al seriei I.

Goalurile au fost inscrise de Inczede (2) in min. 30 și 76 și Lungu (2) in min. 34 și 51.

Un goal inscris de Inczede in min. 52 a fost anulat pe motiv de offside.

S'au remarcat: Gruen, Guntan, Coveldan, Ilici, Lungu și Ritter dela C.F.R. și Stefan III și Dumitrescu dela Politechnica

A arbitrat bine d. Chiciu următoarele formații.

C.F.R.: **Gruen, Gunțan, Coveldan, Ilici, Buculei, Sergdean, Lungu, Sârbu, Inczede, Ritter, Bogdănescu.**

POLITECHNICA: **Kundt, Sandor, Dr. Ianovici, Gurău, Stepan, III, Milițescu, Giurgiu, Bugariu, Suciu, Muntean, Dumitrescu.**

**Clasamentul seriei are următoarea infățișare:**

**SERIA I**

| | | | | | | |
|---|---|---|---|---|---|---|
| C.F.R. (T. Sev.) | 8 | 6 | 1 | 1 | 29:17 | 13 |
| S.S.M.R. | 9 | 6 | 0 | 3 | 21:14 | 12 |
| Chinezul | 8 | 4 | 1 | 3 | 21:14 | 9 |
| C. F. R. (Timiș.) | 7 | 4 | 1 | 2 | 15:14 | 9 |
| Vulturii Text. | 8 | 4 | 0 | 4 | 14:18 | 8 |
| Electrica | 7 | 3 | 1 | 3 | 9: 7 | 7 |
| Rapid | 7 | 3 | 1 | 3 | 12:10 | 7 |
| Crișana C.F.R. | 9 | 3 | 1 | 5 | 14:21 | 7 |
| Politechnica | 7 | 1 | 2 | 4 | 10:15 | 4 |
| C. A. M. T. | 9 | 1 | 2 | 6 | 13:28 | 4 |

## Luni pe U. Tricolor finala interșcolară

**CUPA LICEULUI „PRINCIPELE CAROL"**

In cadrul turneului final al acestei competiții se va juca **Luni 9 Decembrie 1940**, orele 14.30 pe terenul Unirea Tricolor matchul dintre liceele Principele Carol și lic. Nic. Bălcescu.

Ambele echipe se prezintă după frumoase performanțe în cupă. Liceul Pr. Carol a învins echipele Col. N. Sf. Sava cu 2—0 (1—0) și Lic. Sp. Haret cu 7—0 (6—0, iar N. Bălcescu liceul Cantemir cu 4—0 și Lic. T. Maiorescu cu 3—1 (0—0).

# Patru matchuri echilibrate în provincie

## Etapa, care ar fi fost epilogul campionatului, nu are nicio importanță pentru clasament

In mod normal, etapa de mâine ar fi fost epilogul competiției. Problema leaderului fiind însă definitiv rezolvată, ar fi fost desigur, un epilog banal. Și așa și este căci celelalte matchuri restante nu mai pot avea nicio influență hotărâtoare. Clasamentul este deja stratificat și puținele schimbări sau consolidări de poziții nu mai au o importanță deosebită

*Dar dacă etapa a 12-a nu este importantă pentru clasament, este destul de interesantă prin ea însăși. Pentrucă toate matchurile sunt echilibrate. Și acest echilibru, alcătuit din combinarea avantajului terenului cu diferența de valoare este aproape totdeauna un factor spectacular.*

**SPORTUL STUDENȚESC TREBUE SA INVINGA**

*Echipa bucureșteană a avut în campionatul acesta o comportare cu totul neregulată. Formația universitară, care era una din cele mai constante echipe, a fost în turul campionatului o echipă de salturi.*

*A învins pe Ripensia la Timișoara și a pierdut la Galați în fața Gloriei, pentru a face o figură mediocră în matchul cu Unirea Tricolor.*

*Explicația e ușor de dat și ea trebue căutată în neînțelegerile interioare dintre jucători și conducători.*

*Pentru a patra oară, lucrurile s'au aranjat. Și la Ploești, echipa de salturi ar putea face din această cauză un salt ascendent.*

*In orice caz, trebue să învingă pentrucă numai astfel mai poate rămâne în lotul fruntașilor*

**SE REIA O TRADIȚIE...**

*In campionatul primei divizii naționale, Ripensia a avut aproape totdeauna surprize desagreabile, când a jucat cu Gloria din Arad. La Arad sau la Timișoara, „campionii naționali" au pierdut sau au câștigat extrem de greu.*

*Faptul acesta era una din cele mai interesante tradiții a primei competiții a țării*

*Astăzi, se reia la Arad firul întrerupt al acestei tradiții, care are toate șansele să se continue la fel de pasionant dat fiind că acum, cele două echipe sunt de valori mai puțin îndepărtate ca atunci*

**UN FAVORIT SIGUR...**

*Intâlnirea dela Reșița, dintre UDR și Craiova, este un match echilibrat. Avantajul terenului este însă prea puternic pentruca UDR să poată pierde matchul.*

*Iată pentru ce se poate spune că echipa reșițeană este favorită sigură a întâlnirii.*

*Evident, surprizele nu sunt excluse, dar șansele lor sunt de natură „sentimentală" In football mingia este rotundă. Dar la Reșița..*

**BRAILA IȘI JOACA INTR'UN FEL ULTIMA CARTE**

*La Brăila, localnicii întâlnesc pe Gloria din Galați.*

*Un match echilibrat. desigur. Două echipe de valoare egală iar avantajul terenului nu este un factor important între Galați și Brăila.*

*Pentru brăileni, matchul este într'un fel „ultima carte" căci dacă îl pierd retrogradarea nu mai poate fi evitată în mod normal.*

*Cum echipa brăileană s'a mai sudat și a scos în ultimul timp rezultate frumoase, se poate aștepta o victorie a ei.*

## „Dreptatea" „Sportul Românesc" 3-3 (2-0)

Eri s'a disputat pe terenul „Turda" la orele 10 dim., matchul de mai sus, care s'a terminat la egalitate.

Jocul a fost început de Dreptatea, care se masează în careul Sportului Românesc dominându-și timp de 45 de minute adversarul, reușind să marcheze două goaluri prin Toni și Dragu.

In a doua repriză Sportul își intărește echipa, schimbând patru jucători.

Totuși Dreptatea se face remarcată prin atacuri mai decise pe tripletă și mai marchează un goal prin Predoiu, care primise un passe frumos dela Dragu. Trei la zero pentru Dreptatea și Sportul reîncepe o ofensivă mai curagioasă reușind să egaleze, marcând de trei ori din acțiuni sporadice prin Ninea și Moșoiu.

In minutul 85 suporterii Sportului provoacă un incident, care e liniștit cu greu de arbitru.

FORMAȚIILE

*Dreptatea:* Demetrescu, Mihai, Carol, Stoicescu, Iosipovici, Bonciu, Bucșa, Filip, Dragu, Toni, Predoiu.

*Sportul Rom.:* Camburu?, Predescu, Voinescu, Tunăreanu, Slev Vasile, Boroșiu, Moșoiu, Bălățeanu, Dumitru, Preda, Zainea.

A arbitrat d. Dumitrescu.

**CLASAMENTUL CAT. III**

**Seria II-a**

| | | | | | | |
|---|---|---|---|---|---|---|
| Vulturii Carp. | 9 | 7 | 1 | 1 | 25:13 | 15 |
| Boiagnii Pluș. | 9 | 6 | 2 | 1 | 33:11 | 14 |
| Dâmbovița | 9 | 7 | 0 | 2 | 35:16 | 14 |
| Crișul | 9 | 4 | 2 | 3 | 32: 9 | 10 |
| I. N. A. | 8 | 4 | 1 | 3 | 14:16 | 9 |
| Dreptatea | 9 | 3 | 1 | 5 | 17:28 | 7 |
| L. P. N. | 9 | 3 | 1 | 5 | 17:18 | 7 |
| Sp. Românesc | 8 | 3 | 1 | 4 | 17:21 | 7 |
| Comro | 9 | 1 | 1 | 7 | 15:24 | 3 |
| Victoria | 9 | 1 | 0 | 8 | 11:50 | 2 |

## In loc de echipă... VENUS și-a alcătuit un lot de 14 jucători...

### —...Echipa va fi formată pe teren—

**Una dintre echipele divizionare A care nu și-a alcătuit încă echipa pentru matchul de Duminică, este Venus.**

**„Negrii" și-o vor alcătui abea mâine pe teren. înainte de începerea matchului. Un lucru este sigur: Petea nu va juca.**

**Pe teren au fost convocați următorii jucători:**

**PORTARI: Budan**

**FUNDAȘI: Sfera, Negrescu, Ionescu Crum**

**MIJLOCAȘI: Bandrabur, Cearuchin, Feraru, Lupaș.**

**INAINTAȘI: Ene, Ploeșteanu, Humis, Ionescu-Gabor, Iordache, Herescu.**

# SPECTACOLE SĂPTĂMÂNALE

## Teatre

**NAȚIONAL (Sala Comoedia):** Matineu și seara: Isabela regina Spaniei.
**STUDIO ALECSANDRI:** Matineu Capul de rățoi; seara: Ginerele d-lui prefect.
**TEATRUL EXCELSIOR:** Matineu și seara: Târgul sărutatului.
**LUPTA ȘI LUMINA:** matineu: Lada cu minuni; seara: Soacra și nora.
**LIGA CULTURALA:** Matineu și seara: Lipitorile satului.
**TEATRUL REGINA MARIA:** Matineu și seara: Papa se lustruește.
**TEATRUL DIN SARINDAR:** Matineu: Fritz și Frantz; seara la 6: Flacăra sfântă; la 8: Fritz și Frantz.
**TEATRUL ION VASILESCU:** matineu și seara: Suflet candriu de papugiu.
**ROXY. TEATRUL TUDOR MUȘATESCU:** Matineu și seara: Titanic vals.

## Cinematografe

**SCALA:** Umbra trecutului.
**ARO:** Inima unei regine și Jurnal
**REGAL:** La răscruci de vânturi și jurnal U. F. A.
**CAPITOL:** Manon Lescaut și jurnal.
**FEMINA:** Destry.
**A.R.P.A.:** Misiunea secretă și Jurnal de actualitate.
**AXA:** (fost Regal): La răscruce de vânturi și jurnal
**ROXY:** Șarpele
**ELYSEE:** Ducele de West Point și Farul roșu.
**BIRUINȚA:** Cocoșatul dela Notre-Dame și Ce știi tu ce-i soacrămea.
**BITOLIA (Fost Rialto):** Vrăjitorul din Oz și S'au cunoscut și s'au iubit
**FORUM:** Vreau să-mi înșel bărbatul și Balalaica.
**FRANKLIN:** Ultima noapte și Oglinda vieții.
**OMNIA:** Pantera neagră Campania din Polonia și Trupa de reviste
**ALCAZAR (fost Rahova):** Pygmalion. Jurnal și 13 complectări.
**AIDA:** Fetițele au crescut și Călăreții destinului.
**BARCELONA:** Vin ploile și Revista revistelor.
**CARMEN:** Femei și Shirley salvează America.
**DICHIU:** Plăcerea nebunilor și Maria Walewska.
**DACIA:** Sacrificiul unei femei și Invitața la dans.
**DIANA:** Salvatorii Vestului; Giralier și artiști.
**EDISON:** Union Pacific și Aloma.
**FLORIDA:** Ingeri cu fețe murdare și Allo Janinne.
**GRAND:** Vestul sălbatec și Stan și Bran aviatori.
**ILEANA:** Casa de corecție și Secretul.
**IZBANDA:** Dincolo de ziduri și Femeia care primește palme
**ILIEANU:** Brigada nordului Bulu tigrul alb și Ansamblul de revistă.
**LIA:** Sora de noapte și Procesul Mariei Lafarge
**LILLY (Șos. Giurgiului 3):** Razia și Trebue să mă iubești.
**MILANO:** Luna de miere în Bali și Mi-am regăsit iubirea.
**MIORIȚA:** Pygmalion și Umbra lui Nick.
**MARCONI:** Stânca de mărgean, Nevestele șirete și Trupă de reviste.
**MARNA:** Vorbește-mi de dragoste, Cei patru cavaleri și Trupă de reviste
**MODEL:** Doi camarazi și Zenobia.
**NONI:** Comoara din Insula piraților (Operă completă)
**ODEON:** Steaua din Rio și Suferințele tânărului Werther.
**PARIS:** Clubul trăzniților și Saltul mortal
**PACHE:** Vulpea argintie și D-l Topper divorțează.
**PALAS BULEVARD:** Cei patru cavaleri și Vulpea argintie
**PELEȘ:** Mister Zero și Copilașul domnișoarei
**REX:** Lanțuri sfărâmate și Paradisu. vagabonzilor
**SAVOY:** Dragostea mea te cheamă și D-l și d-na detectiv
**SPLENDID:** Nanette o fată din popor și Drum bun Mr Lister
**TOMIS:** Primul bal și Aventurile lui Arsene Lupin.
**TRIUMF:** Când felinarele se sting și Cavalcada fantastică
**UNIC:** Fecioara rătăcită și Aproape de cer
**UNIREA:** Cocoșatul dela Notre Damme și Aur și femei.
**VOLTA BUZEȘTI:** La răscruce de vânturi complectare. jurnale de război U. F. A. și Luce.
**VENUS:** Dragostea mea te chiamă; Legiunea de onoare și jurnal!
**VERGU:** N'am să te uit niciodată și Jungla morții.
**VICTORIA (fost Lucifer):** Beau Geste și Miezul nopții.
**VOLGA:** Varietè și Parada cea mare.

Football Football Football Football Football Football Football

# Cursa pentru locul secund, pe care Venus şi Rapid o aleargă paralel cu campionatul, trăeşte azi un episod hotărâtor...

Unul din puţinele lucruri interesante ale acestui campionat mai mult sau mai puţin anonim, e desigur cursa, pe care Rapid şi Venus o aleargă paralel cu desfăşurarea competiţiei.

Anul acesta ea a fost mai pasionantă decât oricând, pentru că a fost mult mai variată şi episoadele ei mai intense.

Intr'adevăr, anul acesta ea nu a mai fost obicinuitul duel pentru primul loc.

In precedenta ediţie a competiţiei cursa a fost soluţionată repede de Venus. După un start impresionant, Rapid a pierdut avantajul luat şi a cedat categoric Venusului.

Anul acesta, Rapid părea campion sigur. Erau mulţi aceia cari credeau chiar că echipa feroviară este deadreptul invincibilă.

Venus a câştigat însă matchul de campionat cu 5:1 şi cursa pentru primul loc s'a refăcut.

S'a amestecat însă Unirea Tricolor şi duelul Venus-Rapid a încetat să mai aibe importanţă pentru primul loc, pe care oborenii îl câştigau în canter.

Mai mult. Rapid pierduse cadenţa şi Venus devenise urmăritorul oficial Unirii Tricolor.

Campionatul nu mai avea niciun secret.

Dar la Timişoara reînvie derbyul Ripensia-Venus şi Ripensia câştigă cu 3:1.

Cursa se refăcuse şi cu perspective excepţionale.

Rapid câştigase cu 1:0 matchul cu Mica şi din pretendent fără nicio şansă a devenit „urmăritorul" virtual.

Ca orice luptă directă între „eternii rivali" această neaşteptată întorsătură stârneşte pasiunea, care părea stinsă.

Pentru a-şi păstra şansele, Venus renunţă la proectul de a mai juca la Brad cu Mica şi refuză să plece după arena din Splaiu.

Rapid mai are de jucat la Reşiţa şi UDR. nu este o victimă sigură. Un match nul în cetatea cuptoarelor înalte ar face ca Venus să fie pe tot timpul iernii aspirantul la postul de leader.

Şi apoi. Penultimul match al Rapidului nu este nici el chiar atât de uşor. Universitatea şi-a întărit echipa şi are un avantaj excepţional.

E o echpă în plină formă, care joacă acum cu adversari epuisaţi.

FIERARU

Nu este, desigur, mai puţin adevărat că nici Venus nu a câştigat dinainte matchul cu Mica.

Iată pentru ce programul cuplat de mâine este un moment hotărâtor în cursa Venus-Rapid; un episod mai mult decât interesant, care poate avea urmări excepţionale la primăvară, când Unirea Tricolor joacă la Giuleşti cu Rapid şi pe Splaiu cu Venus.

Pentru a câştiga cursa locului secund şi Venus şi Rapid trebue să câştige matchurile de mâine. Căci altă soluţie nu mai există.

Decât teoretic, desigur.

# S.K. Jugoslavia joacă azi şi mâine la Bratislava

## — Belgrădenii sunt întăriţi cu Bozovici —

Belgrad, 6 (Serviciul nostru special). — **Echipa de foot-ball a clubului S. K. Jugoslavia a plecat la Bratislava unde va susţine Sâmbătă 7 şi Duminică 8 Decembrie două matchuri în compania echipei campioane S. C. Bratislava. Echipa Jugoslaviei este întărită cu Bozovici, centrul înaintaş dela Beogradski.**

# In n.ciun caz UNIVERSITATEA nu trebuia să piardă la Ploeşti

## — Sibienii au dominat dar goaluri a marcat F.C. Ploeşti —

**Ploeşti, 6 (Serviciul nostru special).** — Timpul nu a favorizat deloc întâlnirea divizionară de astăzi dintre F. C. Ploeşti şi Universitatea. Timpul a fost foarte-foarte friguros şi la match nu au asistat decât 200 de spectatori.

Din pricina gerului nici terenul nu s'a prezentat în condiţiuni bune. Şi jocul a avut de suferit depe urma faptului că terenul a fost prea tare.

*

Matchul a atras prin lupta înverşunată care se anunţa, pentrucă fiecare echipă — pros clasată — spera să cucerească cele două puncte.

Dar jocul nu a corespuns. Mai ales cel furnizat de echipa gazdă, care s'a prezentat sub aşteptări. După felul cum s'a desfăşurat ostilităţile, partida trebuia să se termine la egalitate. Universitatea merita un draw; a dominat mai mult, dar n'a avut noroc Şi a pierdut cu 2-0 (0-0).

*

Prima repriza s'a scurs în superioritatea teritorială netă a sibienilor. Acţiuni după acţiuni se desfăşoară la poarta lui Iordăchescu, dar înaintaşii studenţi nu reuşesc nimic concret Au ghinion — în min. 20 Ţăranu II a tras o bară care putea fi tot atât de bine şi goal — şi în plus, ploeştenii joacă cu patru fundaşi. Aceasta pe lângă faptul că Iordăchescu a prins o zi mare.

*

Astfel că prima repriză s'a terminat albă.

După pauză, F. C. Ploeşti se reface ca prin minune şi ataca la rându-i. Ataca dela început şi chiar în min 48 deschide scorul prin Alexandrescu. Acesta primise mingea dela Antonescu, căreia îi pasase Marienuţ.

*

După acest goal Universitatea îşi revine şi începe din nou să domine Dar rezultatul este acelaş ca şi din prima repriză.

Spre sfârşitul jocului, în min. 82 Adoc foulteză pe Antonescu dar după ce mingea ieşise din teren Arbitrul se grăbeşte să acorde penalty, pe care Malita l-a transformat fără nicio dificultate: 2—0. Penaltyul a fost dictat cu foarte mare uşurinţă.

*

Cel mai bun jucător de pe teren a fost Iordăchescu, portarul gazdelor. După el s'au remarcat dela F. C. Ploeşti: Sperlea, şi Malita.

„U" a avut cei mai buni jucători în Coracu — foarte bun — Adoc, Medrea I, Maghiaru, Ţăranu II şi Medrea III.

*

Arbitrajul d-lui Trandabur foarte-slab.

Formaţiile:

**F. C. Ploeşti:** Iordăchescu, Hetzer, Neagu, Sperlea, Mincea, Marienuţ, Bărbulescu, Bocsa, Antonescu, Alexandrescu Malita.

**„U":** Boros, Medrea II, Adoc, Maghiaru, Medrea I, Jopa, Ţăranu II, Medrea III, Dascălu, Hintz, Coracu.

*

In urma acestui rezultat, clasamentul Diviziei Naţionale A se prezintă astfel:

| | | | | | | |
|---|---|---|---|---|---|---|
| 1. | U.-Tricolor | 12 | 11 | 0 | 1 | 32: 9=22 |
| 2. | Venus | 11 | 7 | 2 | 2 | 33:14=16 |
| 3. | Rapid | 10 | 7 | 1 | 2 | 34:17=15 |
| 4. | Ripensia | 11 | 6 | 3 | 2 | 29:15=15 |
| 5. | Mica | 11 | 6 | 0 | 5 | 24:15=12 |
| 6. | Sp. S-tesc | 11 | 6 | 0 | 5 | 28:25=12 |
| 7. | U. D. R. | 9 | 3 | 3 | 3 | 22:19= 9 |
| 8. | F.C.-Ploeşti | 11 | 3 | 2 | 6 | 17:35= 8 |
| 9. | Gloria | 10 | 3 | 2 | 5 | 12:19= 8 |
| 10. | F.C. Craiova | 11 | 2 | 2 | 7 | 19:32= 6 |
| 11. | Gloria CFR | 9 | 2 | 2 | 5 | 10:19= 6 |
| 12. | Universitatea | 9 | 2 | 0 | 7 | 14:31= 4 |
| 13. | F.C. Brăila | 11 | 1 | 1 | 9 | 10:49= 3 |

# Sportul Studenţesc joacă la Ploeşti cu Drăgan şi Marinescu fundaşi şi „Cauciuc" extremă!

*Sportul Studenţesc nu a rezolvat încă problema echipei pe care o va alinia mâine la Ploeşti contra echipei F. C. Ploeşti.*

*Un singur lucru este clar: dacă Gică Popescu vine dela Bacău joacă, dacă nu vine, nu joacă.*

*

*Dar cine va juca atunci?*

*Pentru posturile de fundaşi, conducerea universitarilor se gândeşte la soluţia Drăgan-Marinescu (I). Nu este chiar atât de sigur că până la urmă Drăgan va juca fundaş sau centru half, în locul lui Befa. Schimbul acesta se poate face înainte sau chiar în timpul matchului, Marinescu însă, va juca sigur fundaş.*

*Se poate întâmpla însă ca fundaş dreapta să joace Mitan, care nu a fost suspendat şi care a fost convocat pentru mâine dimineaţa în Gara de Nord.*

*

*Iar atacul urmează să fie acesta: Beraru-Bărbulescu-Zăinescu-Mihăilescu-Ştefănescu.*

*Aceasta în cazul când Gică Popescu nu va juca. Dacă el însă va juca, atunci Ştefănescu va trece inter stânga, Mihăilescu inter dreapta şi Bărbulescu extrem dreapta în locul lui Beraru.*

*Portar, firește, va juca tot Mişu Constantinescu. Iar halfi: Titi Dumitrescu (Befa), Befa (Drăgan), Constantinescu-Grecu.*

*

*Tratativele pe care le-au început universitarii pentru achiziţionarea fundaşului dela Socec au atins un punct mort. Dar aceasta nu înseamnă că s'a renunţat la Teodorescu. Studenţii vor trata mai departe, urmând ca Teodorescu să fie utilizat pentru retur.*

*

*In vederea deplasarii la Ploeşti, Sportul Studenţesc convoacă pentru mâine Duminică 8 crt. la ora 9.15 dim. în Gara de Nord pe următorii jucători: M. Constantinescu, Drăgan, Marinescu, Titi Dumitrescu, Befa, Grecu, Beraru, Bărbulescu, Zăinescu, Mihăilescu, Ştefănescu, Popa, Mitan, Miulescu II şi Bădulescu.*

# „No. 8..."

## Directoratul football va da o decizie interpretativă a deciziilor cari anulează contestaţiile în legătură cu neplata datoriilor

Directorul footballului, d. Valeriu Negulescu, a instaurat prin deciziile No. 6 şi 7, un principiu de etică fericită.

Un match câştigat pe teren nu mai poate fi pierdut la masa verde pentru motive de natură financiară.

Intr'adevăr, de acum încolo o echipă, care nu şi-a achitat o datorie nu mai poate pierde un match decât prin neprogramare. Altfel nu.

Celebrele contestaţii pentru suspendări trecute cu vederea nu mai au nicio putere.

Rezultatele de pe teren sunt mai puternice decât orice raţionament sau pledoarie.

Şi totuşi. Pentru că decizia dată de directoratul foot-ballului era fatal legată de o stare de fapt confuză, ea a avut în mod cu totul firesc o redactare mai puţin clară decât ar fi trebuit.

Pentru a se evita orice ambiguitate şi mai ales pentru a înlătura orice tendinţă de interpretare neconformă cu principiul iniţial impus, va fi dată cât de curând o decizie interpretativă, care va reglementa în mod riguros litigiile viitoare.

In orice caz, principiul că nici un match câştigat pe teren nu mai poate fi pierdut la masa verde, nu va fi nici înlocuit, nici modificat.

# SIPOS vrea să plece în Portugalia

*Pleacă sau nu pleacă Willy Sipos?*

*Iată o întrebare, care rămâne valcbilă în ciuda tuturor desminţirilor.*

*Până în 1941, el este legat de Rapid dar apoi...*

*Sipos este prudent. Vrea să-şi ia toate precauţiunile pentru cazul, când Rapid nu va putea să-i prelungească contractul.*

*Va pleca aşa dar la Budapesta unde îl cheamă oferte tentante ale lui Ferencvaros sau se va înapoia la Zagreb?*

*Nici una nici alta. Sipos vrea să plece în Portugalia.*

*Şi pentru aceasta a scris la Lisabona, connaţionalilor săi Petrak şi Kodrna, cari joacă în două cluburi portugheze.*

*Răspunsul nu a sosit încă.*

# Convocări

● ŞERBAN VODA convoacă pentru Duminică 8 Decembrie ora 9 dim., pentru jocurile de cupă următorii jucători.

Sechelli, Bora, Ionel, Balea, Turoi, B. Dobrescu, Marin, Tartacot, Neamţu, Petruş, Costel, Nelu, Serginescu, Cascenache.

● P. T. T. convoacă pentru Duminică 8 XII 940. ora 7 dim. fix în faţa Casei de Credit P. T. T. urnescu D., Stănescu Ion, Ruse, Ponescu D. Stănescu Ion, Ruse, Pojoreanu, Săndulescu Popa, Hirsch, Alecu, Costel, Popescu D. Petre Constantin şi Crăciunescu spre a face deplasarea la Gura-Ocniţei.

# BEKE reintră mâine la Ripensia?

TIMIŞOARA, 6 (Serviciul nostru special).— **Pentru matchul cu Gloria dela Arad, care se dispută Duminică la Arad, Ripensia şi-a alcătuit următoarea formaţie:**

**Pavlovici — Oprean, Felecan — Simatoc, Cotormani, Coman — Bindea, Mioc (Beke), Covaci, Andreescu, Tabacu.**

# Shoturi şi bare...

**Selecţionata Wüsttemberg joacă la 1 Ianuarie la Stuttgart cu selecţionata Ostmarkului. Ultima întâlnire disputată la Breslau cu prilejul marei serbări gimnastice, a fost câştigată de austriaci cu 2:0.**

## Mâine pe hip. Dr. Pantelimon

# Concurenţi numeroşi şi alergări deschise

### Trăpaşi de valoare în premiul Ruhleben

*Reuniunea de mâine a Societăţii Hipice Române de Trap, deşi prezentată drept a treia într'un interval de trei zile, cuprinde un program de o factură aparte, care o ridică deasupra nivelului de interes exercitat de celelalte două.*

*Intr'adevăr, reuniunea de mâine întruneşte toate calităţile necesare unei depline reuşite, adică probe echilibrate şi cu partanţi numeroşi, dar ceiace o deosebeşte este faptul că ea a fost adresată cailor de o valoare bună.*

*In acest fel s'a asigurat totodată şi furnizarea unui spectacol hipic de bună calitate.*

*Alergarea principală a zilei este premiul Ruhleben — care evoacă numele celui mai important hipodorm de trap din Germania — în care-şi vor disputa întâietatea o serie de elemente de prim ordin. Cităm astfel pe: Clifford Hanover, Tutun, Havana, Jarvis, Nation, Benedek, Santuţa, Torent, etc.*

*Mai menţionăm deasemenea premiul Rapid, în care concurează un lot bun în frunte cu Dexter Hanover şi Szeged, precum şi premiile Presto şi Stresa, cari sunt alergări de un real interes.*

*Restul programului se menţine la un nivel ridicat.*

ANTICIPARI

PR. VALONA: Făt Frumos II este singurul dintre caii din faţă care merită oarecare atenţie. Totuşi ni se pare barat de Falada, deşi şi aceasta este un element pe care nu se poate conta.

PR. MARANON: Nicevo, Princesse Axtel şi Ostaş, sunt caii cu prime şanse.

Intre ei este greu de anticipat ceva până la desemnarea lotului definitiv.

PR. STRESA: Glonţ dacă este bine are o şansă distinctă. Va avea însă o misiune foarte grea la 20 de metri de Ulis, care ultima oară nu şi-a făcut cursa.

PR. PRESTO: Zeta are o situaţie favorabilă şi se anunţă o adversară de temut pentru Domniţa Harry. Nici Cartuşel nu ni se pare afară din cursă dacă va arăta o bună valoare.

PR. RUHLEBEN: Deşi dă avantagii, Clifford Hanover ni se pare primul pertendent cu veleităţi justificate pentru locul prim.

Santuţa, Benedek, Jarvis, Havana şi Tutun sunt principali adversari pentru fiul lui Peter the Brewer.

PR. SOMMERING: O cursă foarte deschisă datorită numărului însemnat de concurenţi, precum şi echilibrului acordat între aceşti concurenţi. Lut, Isvor T., Odessa, Victor, Veturia şi Hotin ni se par cu cele mai mari şanse.

PR. RAPID: Szeged dacă acceptă acest angajament, cu condiţia actuală ni se pare superior la diferenţa din program lui Dexter Hanover, care va avea însă un cuvânt hotăritor în alergare.

## CONCURENŢII PROBABILI

**Premiul VALONA**
**Condiţie (1/1) — 15.000 lei**

| | | |
|---|---|---|
| Barcarola | 1700 | Ghinea |
| Crisantema | 1700 | 0 |
| Steluţa Mea | 1700 | Corol |
| Vântul | 1700 | Raymer |
| Făt Frumos II. | 1700 | Crotenco |
| Vlădaia | 1700 | 0 |
| Adam | 1700 | D. Botea |
| Mişu | 1720 | Brânzea |
| Făt Frumos II | 1720 | Vârlar |
| Lucky Boy | 1780 | Moldovan |
| Falada | 1780 | Dobrescu |
| Vito | 1800 | Cercasov |
| Sever | 1820 | A. Bota |
| Halal | 1820 | Gram |
| Miss Texas | 1840 | 0 |
| Chiot | 1840 | Gaidaev |

**Premiul MARANON**
**Performanţă — 15.000 lei**

| | | |
|---|---|---|
| Ciuleandra | 2100 | 0 |
| Voinicu | 2100 | Tassopol |
| Iarba | 2100 | 0 |
| Cartuş | 2120 | Brailowsky |
| Lilia | 2120 | Gaidaev |
| Ikar | 2120 | Szabo |
| Victor | 2120 | 0 |
| Păduret II | 2140 | 0 |
| Nicevo | 2140 | Cercasov |
| Pr. Axtell | 2160 | Corol |
| Garofiţa | 2160 | 0 |
| Călin | 2180 | 0 |
| Pan Worthy | 2180 | 0 |
| Rozina | 2180 | Ghinea |
| Ostaş | 2200 | Pavlic |
| Răsura | 2220 | Grăjdănescu |
| Bandit II | 2220 | 0 |

**Premiul STRESA**
**Handicap — 18.000 lei**

| | | |
|---|---|---|
| Gen. Worthy | 1700 | Crotenco |
| Dudu Gordon | 1700 | Gaidaev |
| Giovinezza II | 1720 | Podoleacov |
| Harry Boy | 1720 | 0 |
| Joker | 1720 | D-trescu |
| Luminiţa | 1720 | 0 |
| Glonţ | 1740 | Tassopol |
| Pinkerton | 1760 | Gram |
| Dolly Worthy | 1760 | 0 |
| Aluniş | 1760 | 0 |
| Aurica | 1760 | 0 |
| Tava | 1760 | Drăgotescu |
| Ulis | 1760 | Pavlic |
| Busuioc | 1760 | Ghinea |
| Durdulia | 1760 | Corol |
| Eol | 1760 | Dobrescu |
| Bruma II | 1780 | Lucan |
| Ciclop | 1780 | 0 |
| Titan | 1840 | ? |

**Premiul PRESTO**
**Condiţie — 18.000 lei**

| | | |
|---|---|---|
| Măgura | 1700 | Teofil |
| Gen. Worthy | 1720 | 0 |
| Giovinezza II | 1720 | 0 |
| Zvon | 1740 | 0 |
| Pinkerton | 1740 | 0 |
| Harry Boy | 1740 | 0 |
| Comtesse W. | 1740 | Catană |
| Străjer | 1740 | Szabo |
| Garofiţa | 1740 | Moldovan |
| Aluniş | 1760 | 0 |
| Florita | 1760 | Drăgotescu |
| Ulis | 1760 | 0 |
| Busuioc | 1700 | 0 |
| Zeta | 1760 | Dobrescu |
| Ikar | 1760 | 0 |
| Grozava | 1760 | Crainic |
| Cartuşel | 1760 | Gram |
| Geisha | 1780 | 0 |
| Domniţa Harry | 1780 | Cercasov |
| Cobza | 1800 | 0 |
| Bruma II | 1800 | 0 |
| Ghimp | 1800 | Gaidaev |
| Allah | 1820 | 0 |
| Anny Worthy | 1840 | 0 |

**Premiul RUHLEBEN**
**Handicap 21.000 lei**

| | | |
|---|---|---|
| Dolly Worthy | 2100 | 0 |
| Isabela | 2120 | Crotenco |
| Viitor | 2140 | 0 |
| Flying | 2140 | D. Botea |
| Torent | 2140 | Crainic |
| Santuţa | 2140 | Szabo |
| Benedek | 2140 | Dobrescu |
| Nation | 2140 | Gram |
| Kamaa | 2140 | 0 |
| Katy Caid | 2160 | ? |
| Gladiator | 2160 | ? |
| Jarvis | 2160 | Ghinea |
| Havana | 2180 | V. A-sky |
| Trixie | 2180 | 0 |
| Tutun | 2180 | Gaidaev |
| Kundry | 2180 | 0 |
| Eftin | 2180 | 0 |
| Clifford H-ver | 2180 | Cercasov |

**Premiul SOMMERING**
**Handicap — 15.000 lei**

| | | |
|---|---|---|
| Luciferry | 2100 | 0 |
| Mişu | 2100 | Brânzea |
| Zanoza | 2100 | Tassopol |
| Ropot | 2100 | Crotenco |
| Lut | 2100 | Gaidaev |
| Bim | 2100 | 0 |
| Baba Dochiţa | 2100 | 0 |
| Uria | 2100 | Zabelin |
| Victoria | 2100 | 0 |
| Isvor T. | 2120 | I. Russu |
| Ciuleandra | 2140 | Podoleacov |
| Iarba | 2140 | 0 |
| Miss Texas | 2140 | 0 |
| Smeura | 2160 | Szabo |
| Năluca | 2160 | Crainic |
| Odessa | 2160 | Pavlic |
| Păduret II | 2180 | A. Bota |
| Victor | 2180 | Corol |
| Dvalin | 2180 | D-trescu |
| Fusta II | 2200 | Ghinea |
| Tais | 2200 | Voronin |
| Veturia | 2200 | 0 |
| Hotin | 2200 | V. A-sky |

**Premiul RAPID**
**Record — 21.000 lei**

| | | |
|---|---|---|
| Brenn | 1700 | Szabo |
| Sonia Worthy | 1700 | 0 |
| Floare | 1700 | Drăgotescu |
| Peter Gordon | 1700 | 0 |
| Paj Axtell | 1700 | Corol |
| Champion jr | 1720 | Ghinea |
| Talaz | 1720 | Marinescu |
| Kamaa | 1720 | 0 |
| Spic | 1720 | A. Bota |
| Dolly Worthy | 1720 | 0 |
| Titan | 1740 | 0 |
| Anny Worthy | 1740 | Brailowsky |
| Gaby M. | 1740 | Grăjdănescu |
| Gladiator II | 1740 | 0 |
| Ben Hur | 1740 | 0 |
| Brebenea | 1740 | Gaidaev |
| Nataşa | 1740 | 0 |
| Dexter H-ver | 1740 | Cercasov |
| Latin | 1760 | I. Bordei |
| Elly | 1760 | 0 |
| Gruia | 1780 | 0 |
| Szeged | 1780 | Tassopol |

# Cifrele şi caractersiticile reuniunei de eri

TIMPUL: friguros.

TERENUL: bun.

NUMĂRUL CONCURENŢILOR: 53 în 7 probe.

CEL MAI NUMEROS LOT: 12 concurenţi în *premiul Fantom.*

CEL MAI BUN RECORD: 1.29,1 *Gruia.*

CEA MAI MARE COTĂ: la tribună: 118 *Pan Worthy;* la *peluză:* 57 *Pan Worthy.*

CEA MAI MICĂ COTĂ: la tribună: 13 *Gruia;* la peluză: 13 *Gruia.*

CEL MAI MARE EVENT: la tribună: 103 combinaţia *Gruia - Pan Worthy;* la peluză: 125 combinaţia *Nataşa - Lilia.*

CEA MAI MARE PLASĂ: la tribună: 27 *Paj Axtell;* la peluză: 37 *Paj Axtell.*

CEA MAI MARE COTĂ EVENTUALĂ: la tribună: 4909 *Lucefery;* la peluză: 3850 *Crisantema.*

FAVORITE INVINSE: *Floare şi Nineta.*

REPRODUCĂTORI AI CĂROR PRODUŞI AU CAŞTIGAT: *Bandi, Colonel K, Electric Todd, Gordon Peter, H. P., Strolch* şi *Volo Worthy* câte odată.

CONDUCĂTORII VICTORIOŞI: *V. Andreyevsky* şi *N. Gaidaev* de câte două ori; d. *Ionescu Bordei, N. Cercasov* şi *M. Pavlic* câte odată.

# 4 câştigători la pariul austriac de ieri

Eri pe hipodromul Dr. Pantelimon a continuat pariul austriac. A început cu 75.508 lei şi a ajuns la 123.752 lei. Favoriţii câştigând şase alergări până la ultima alergare erau multe buletine valabile. Pan Worthy a făcut însă o severă triere. Finalmente pariul a fost câştigat de patru buletine.

---

## Eri pe Hip. Dr. Pantelimon

# hipism

## O reuniune de favoriţi

# GRUIA a învins comod pe LATIN în premiul Sf. Niculae

## Merituoasa comportare a lui Titan. Nataşa în mare formă. Dublul succes al hergheliei Ruşeţu şi al conducătorilor V. Andreyevsky şi N. Gaidaev

**Reuniunea de eri, aşa cum am anticipat şi 'n numărul trecut al ziarului nostru s'a soldat cu o deplină reuşită. Programul oferit a prilejuit curse realmente interesante cari au culminat cu premiile Fantom şi G. Ioşka în care primii doi sosiţi au fost separaţi prin câte un cap.**

**Caracteristica rezultatului este quasi depilna reuiştă a favoriţilor. O singură excepţie, excepţia de rigoare, Pan Worthy.**

**In general rezultatele sunt semnificative, iar două din ele şi anume acelea reuşite de Titan şi Gruia foarte importante.**

**In rândurile cari urmează vom face o sumară trecere în revistă a tuturor rezultatelor.**

### Câştigătorii şi câştigătoarele

*SULFINA în premiul Frasquita a reuşit o excelentă performanţă. A întrecut cu mare uşurinţă pe Dreapta căreia îi dădea 60 de metri. Ceeace accentuiază asupra meritului victoriei ei este desigur recordul. Deşi a câştigat net, a marcat 1.34,7 pe 2180 de metri pe o atmosferă neprielnică. Fiica lui Electric Todd se află într'o ascensiune care a promovat-o în rândurile elementelor utile.*

*

Dreapta a condus pe primele sute de metri. Apoi comanda a fost luată de Contessa Worthy. Dreapta greşind. Intre timp Sulfina refăcea treptat handicapul iniţial. In ultimul ocol a luat cursa pe compt propriu şi s'a dus nesupărată la sosire. Revenind Dreapta a întrecut pe Contessa Worthy care a fost distanţată pentru mers neregulat.

*

*TITAN s'a relevat în premiul Espoir. Faptul că a întrecut pe Cobza în plină ascensiune nu trebue omis. Meritul biruinţei lui este cu atât mai mare cu cât avem în vedere că distanţa îi excedea aptitudinile. A reuşit însă graţie clasei şi condiţiei. Indiscutabil, fiul lui Colonel K este un element de valoare care va conta serios în generaţia lui. Vom consemna felul inteligent în care a fost susţinut de d. Ionescu Bordei. Invinsa Cobza s'a apărat onorabil. N'a cedat decât pe ultima sută de metri.*

*

Cobza trece repede în fruntea plutonului urmată îndeaproape de Titan. Până la intrarea în linia dreaptă nu survine nici-o modificare. Aci Titan este aruncat în luptă şi ajunge la înălţimea Cobzei. Silită, aceasta a galopat.

Hotin şi Garofiţa care au ocupat locurile următoare au făcut figuraţie.

*

*Premiul Sylvia a relevat pe NATAŞA. Iapa contesei Benckendorff a realizat cu această ocaziune cea mai valoroasă comportare din carieră. O singură indicaţie în acest sens — recordul înscris, 1.29,4 este semnificativ. Un record superior cu o zecime de secundă celuia al lui Latin şi cu puţin inferior recordului lui Gruia. Pe partea opusă tribunei a avut o acţiune care a impresionat. Actualmente valoarea ei trebue socotită în jurul lui 1.27.*

*Favorita Nineta a decepţionat. Nu pare în cea mai bună formă.*

*

Nineta graţie avansului iniţial a condus detaşată urmată de Paj Axtell. La un moment dat a lăsat impresia c'a scăpat.

Pe a doua parte a parcursului, Nataşa a inaintat impetuos, refăcând astfel mult teren.

Nineta intră prima în linia dreaptă dar imediat galopează. Paj Axtell care l-a comanda nu

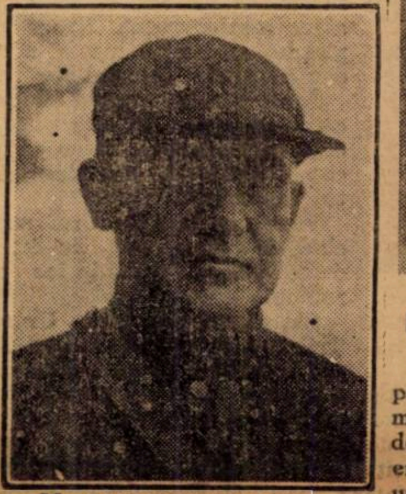

V. ANDREYEVSKY

poate face faţă atacului dat de Nataşa. Nineta a rămas a treia.

*

*LILIA a reuşit în fine să-şi găseasc cursa. Era şi timpul. Câştigând eri a confirmat precedentele ei exhibiţiuni cari erau bune. Aceasta nu înseamnă însă că a evadat din categoria mediocrităţilor.*

*Ne-am fi aşteptat la mai mult din partea Odessei, a doua plasată.*

*

Luând o bună plecare, Lilia a condus cu un mare avans în

D. IONESCU BORDEI proprietarul şi conducătorul lui Titan

premiul Hamilton. Un avans mai mare [...] la un moment dat decât acel[...] iniţial. Odessa care era a dou[a] n'a reuşit la nici un moment s'o inchieteze. Deşi a greşit o dată, totuşi Lilia a câştigat uş[...]or urmată de Odessa şi Cina.

*

*Prima [...] victorie din anul curent a [...] reuşit-o CHIOT în premiul Fantom. A trebuit să facă însă [...] apel la ultimele resurse pentru a întrece pe Ropot.*

*Ambii şi-au ameliorat recordul carierei, marcând 1.41,4.*

*Evident, mare lucru n'au arătat. Par însă porniţi pe drumul bun. Cu origina pe care o are, n'ar fi exclus ca fiul lui H. P. să devină un cal util.*

*

Cursa s'a petrecut numai între Chiot şi Ropot.

Ultimul a fost în cap iar Chiot l-a urmat insistent.

In linie dreaptă la mare luptă l-a biruit cu un cap pe ilnia de sosire. Restul cu Victoria în frunte n'a contat.

N. CERCASOV

*GRUIA din nou s'a afirmat. A avut o cursă foarte nenorocoasă şi totuş a biruit comod. De aci reese importanţa victoriei. Actualmente micul fiu al lui Strolch a atins plafonul valorei.*

*Ne-a plăcut şi Latin, al doilea plasat. S'a reabilitat de eşecul ultim.*

*

Viitor a servit ca leader urmat de Benedek. Pe al doilea kilometru Gruia a avut o acţiune impresionntă. A ajuns la înălţimea lui Latin cu care a intrat cap la cap pe linia dreaptă. La finisch l-a depăşit. Al treilea, Benedek.

*

*PAN WORTHY a concurat foarte bine în premiul G. Ioska, realizând un record apropiat celui mai bun record din carieră, deşi a greşit în două rânduri.*

*Fiul lui Volo Worthy este specialistul terenului. Ne-a plăcut şi cel de al doilea plasat Benito H. P.*

*

Giovinezza a luat repede comanda lui Pan Worthy care deşi a greşit, a rămas al doilea. Floare s'a alăturat pensionarului lui Pavlic.

Pe partea opusă tribunei era însă în vădită dificultate, fiind la cravaşă.

Pan Worthy intră primul în linia dreaptă şi rezistă atacului dat de Benito H. P. Floare a rămas a treia

**FORMAŢIUNILE ŞI PROFESIONIŞTII CARI S'AU RELEVAT**

*Dintre formaţiuni, mai norocoasă a fost Herghelia Ruşeţu care a câştigat două curse.*

*In rândul conducătorului, o zi bună au avut V. Andreyevsky şi N. Gaidaev. Ultimul a susţinut frumos pe Lilia şi Chiot.*

## Rezultatele technice

**861. Premiul FRASQUITA — Condiţie (1/5)**
**(13:52) 12.000, 3500, 170[0] lei**

| | | | | | | | | |
|---|---|---|---|---|---|---|---|---|
| 853 | SULFINA | 1 | 2180 | $3.26^5$ | $1.34^1$ | Andreyewsky | 20 | 24 |
| 810 | Dreapta | 2 | 2120 | $27^7$ | 38 | Szabo | 50 | 35 |
| 849 | Comtesse W. | 3 | 2120 | $28^5$ | $38^3$ | Vârlar | 73 | 94 |
| 849 | Bistricioara | 4 | 2100 | $28^6$ | $34^8$ | Ghinea | 114 | 94 |
| 794 | Birlie | | 2140 | $44^1$ | 40 | Brailowsky | 29 | 30 |

SULFINA (Electric Todd şi Sylvia) aparţine Hergheliei Naţionale Ruşeţu şi este antrenată de Podoleacov.
Tribună: 20; 15, 12. Peluză: 24; 15, 17.

**852. Premiul ESPOIR — Condiţie (1/2)**
**(14:16) 12.000, 3500, 1700, 80[0] lei**

| | | | | | | | | |
|---|---|---|---|---|---|---|---|---|
| 860 | TITAN | 1 | 2220 | $3.26^8$ | $1.33^1$ | I. Bordei | 18 | 17 |
| 843 | Cobza | 2 | 2220 | $27^4$ | $33^4$ | Dobrescu | 25 | 24 |
| 850 | Hotin | 3 | 2180 | $30^5$ | $36^6$ | Andreyewsky | 45 | 49 |
| 846 | Garofiţa | | 2160 | $35^9$ | $39^9$ | Moldoveanu | 164 | 142 |

TITAN (Colonel K şi Jover) aparţine d-nului M. Ionescu-Bordei şi est e antrenat de St. Ionescu-Bordei.
Tribună: 18; 11, 12. Peluză: 17: 11, 11.
Event: Tribuă 47. Peluză 31:10 lei.

**863. Premiul SYLVIA — Record**
**(14,41) 12.000, 3.500, 1.700, 80[0] lei**

| | | | | | | | | |
|---|---|---|---|---|---|---|---|---|
| 733 | NATAŞA | 1 | 1780 | $2.39^2$ | $1.29^4$ | Cercasov | 26 | 28 |
| 852 | Paj Axtell | 2 | 1720 | $39^5$ | $32^7$ | Vârlar | 69 | 137 |
| 846 | Nineta | 3 | 1780 | $41^4$ | $36^1$ | Brailowsky | 22 | 18 |
| 837 | Bandit II | 4 | 1720 | $41^5$ | $33^9$ | I. Seliuc | 378 | 324 |
| 860 | Extra | | 1760 | $41^7$ | $31^9$ | Szabo | 140 | 148 |
| 832 | Spic | | 1760 | $41^8$ | $31^6$ | A. Bota | 385 | 239 |
| 809 | Allah | | 1740 | 44 | $34^2$ | Dobrescu | 58 | 60 |

NATAŞA (Gordon Peter şi Natter) aparţine C-sei Benckendorff şi este antrenată de N. Terehov.
Tribună: 26; 18. 27. Peluză, 28; 17, 37 lei.

**864. Premiul HAMILTON — Handicap**
**(15:10) 10.000, 3000, 1300, 70[0] lei**

| | | | | | | | | |
|---|---|---|---|---|---|---|---|---|
| 858 | LILIA | 1 | 2140 | 3.32 | $1.39^1$ | Gaidaev | 23 | 20 |
| 846 | Odessa | 2 | 2160 | $22^9$ | $38^6$ | Pavlic | 32 | 30 |
| 850 | Cina | 3 | 2180 | $33^5$ | $37^7$ | Tassopol | 48 | 58 |
| 859 | G-ral Worthy | 4 | 2180 | $34^9$ | $38^6$ | Crotenco | 138 | 137 |
| 831 | Dvalin | | 2180 | $37^8$ | $.39^6$ | Dumitrescu | 205 | 262 |
| 859 | Ciuleandra | | 2140 | — | — | Andreyewsky | 119 | 100 |
| 855 | Uria | | 2100 | — | — | Zabelin | 167 | 202 |

LILIA (Bandi şi Lilly P.) aparţine d-lui M. Stănciulescu şi este antrenat de N. Gaidaev
Tribună: 23, 14, 16. Peluză: 20; 13, 14
Event: Tribună 79. Peluză 125:10 lei.

**865. Premiul FANTOM — Handicap**
**(15.36) 10.000, 3.000, 1300, 700 lei**

| | | | | | | | | |
|---|---|---|---|---|---|---|---|---|
| 854 | CHIOT | 1 | 1700 | $2.52^3$ | $1.41^4$ | Gaidaev | 20 | 21 |
| 841 | Ropot | 2 | 1700 | $52^4$ | $41^4$ | Crotenco | 89 | 81 |
| 858 | Victoria | 3 | 1760 | $55^8$ | $39^9$ | Corol | 70 | 85 |
| 858 | Baba Dochiţa | 4 | 1760 | $56^6$ | $40^2$ | Ghinea | 40 | 35 |
| 858 | Lucky Boy | | 1700 | $57^5$ | $44^6$ | Komarniţky | 228 | 292 |
| 854 | Sever | | 1740 | $58^9$ | $42^8$ | A. Bota | 260 | 513 |
| 858 | Bim | | 1720 | $59^1$ | $44^1$ | Voronin | 216 | 130 |
| 841 | Miss Texas | | 1800 | $3.08^4$ | $1.44^7$ | Andreyewsky | 242 | 163 |
| 856 | Luciferry | | 1700 | $08^6$ | $50^9$ | Vârlar | 4909 | 1540 |
| 841 | Zanoza | | 1740 | $09^2$ | $48^7$ | Tassopol | 171 | 265 |
| 839 | Crisantema | | 1700 | $11^1$ | $52^4$ | Teofil | 1662 | 3850 |
| 858 | Iarba | | 1100 | $15^9$ | $48^8$ | Lucan | 540 | 357 |

CHIOT (H. P. şi Frou Frou) aparţine D-lui N. Iosif şi este antrenat de N. Gaidaev.
Tribună: 20; 13, 19, 16. Peluză: 21; 15, 22, 16
Event: Tribună 50. Peluză 50:10 lei.

**866. Premiul SF. NICOLAE — Condiţie**
**(15:59) 14.000. 4000, 2000, 1000 lei**

| | | | | | | | | |
|---|---|---|---|---|---|---|---|---|
| 851 | GRUIA | 1 | 2200 | 3.16 | $1.29^1$ | Andreyewsky | 13 | 13 |
| 852 | Latin | 2 | 2200 | $16^9$ | $20^5$ | I Bordei | 126 | 110 |
| 847 | Benedek | 3 | 2160 | 18 | $31^7$ | Dobrescu | 198 | 210 |
| 799 | Viitor | 4 | 2140 | $19^4$ | $33^2$ | Gaidaev | 298 | 298 |
| 811 | Havana | | 2180 | $20^7$ | $32^1$ | Podoleacov | 83 | 143 |
| 845 | Geisha | | 2140 | 24 | $35^9$ | Pavlic | 47 | 41 |
| 848 | Champion jr | | 2160 | $25^9$ | 35 | Ghinea | 224 | 340 |

GRUIA (Strolch şi Grija) aparţine Hergheliei Naţionale Ruşeţu şi este antrenat de A. Podoleacov.
Tribună: 13; 12, 25. Peluză: 13, 11, 18.

**867. Premiul G. JOSKA — Handicap**
**(16.25) 12.000. 3500, 1700, 800 lei**

| | | | | | | | | |
|---|---|---|---|---|---|---|---|---|
| 849 | PAN WORTHY | 1 | 1700 | 2.41 | $1.34^7$ | Pavlic | 118 | 57 |
| 840 | Benito H P. | 2 | 1760 | $41^1$ | $31^5$ | Gram | 72 | 85 |
| 830 | Floare | 3 | 1760 | $41^6$ | $31^8$ | Drăgotescu | 43 | 51 |
| 840 | Sonia Worthy | 4 | 1769 | $41^7$ | $31^9$ | Corol | 120 | 135 |
| 821 | King Worthy | | 1780 | $43^3$ | $31^7$ | Ghinea | 58 | 61 |
| 825 | Giovinezza II | | 1700 | $43^7$ | $36^8$ | Podoleacov | 68 | 63 |
| 826 | Isabela | | 1760 | $44^4$ | $33^4$ | Crotenco | 86 | 152 |
| 859 | Joker | | 1700 | $44^6$ | $36^7$ | Dumitrescu | 81 | 129 |
| 849 | Voinţa | | 1760 | $44^8$ | $33^6$ | Gaidaev | 148 | 232 |
| 853 | Bruma II | | 1760 | 47 | $34^9$ | Lucan | 65 | 61 |
| 743 | Ciclop | | 1760 | $57^1$ | $40^6$ | Szabo | 173 | 190 |

PAN WORTHY (Volo Worthy şi Palika) aparţine d-lor S. şi N. Jaroschi şi este antrenat de N. Pavlic
Tribună: 118; 26, 21, 16 Peluză: 57; 22, 19, 17.
Event: Tribună 103. Peluză: 75:10 lei,

---



# INFORMAŢII

• AU FOST distanţaţi:

Allah în premiul Sylvia pentru galop la sosire.

Contessa Worthy dela locul al treilea la premiul Frasquita pentru mers neregulat.

• BIRLIC n'a beneficiat de premiul al patrulea în premiul Frasquita deoarece a terminat la mai mult de 10 secunde de câştigătoarea Sulfina.

• LA EVENT s'au plătit următoareel cote:

TRIBUNA
**Sulfina-Titan 47**
**Nataşa-Lilia 79**
**Lilia-Chiot 50**
**Gruia-Pan Worthy 103**

PELUZA
**Sulfina-Titan 31**
**Nataşa-Lilia 125**
**Lilia-Chiot 54**
**Gruia-Pan Worthy 77**

• AU FOST amendaţi:

G. Ghinea şi N. Ionescu cu câte 100 lei pentrucă Champoin junior şi Crisantema au fugit sub sulori schimbate.

V. Andreyevsky cu 300 lei, fiindcă n'a ţinut linia cu Gruia în parcursul premiului Sf. Niculae.

V. Lucan cu 1000 lei deoarece a intrat în benzi cu Bruma II în premiul G. Ioşka.

• ŞI-AU AMELIORAT recordul carierei:

Cobza cu 5 zecimi de secundă, noul record 1,33,4.

Ropot cu 1,3 secundă, a ajuns la 1,41,4.

Chiot cu 0,6 secundă, a reuşit cu 1,41,4.

Victoria cu 9 zecimi de secundă, a parcurs kilometrul în 1,39,9.

• IN URMA rezultatelor de eri, în programul reuniunii de Duminecă au intervenit următoarele modificări:

PREMIUL VALONA
**Chiot 1840**

PREMIUL MARANON
**Lilia 2120**
**Pan Worthy 2180**
**Rozina 2180**

PREMIUL STRESA
**Titan 1240**

PREMIUL PRESTO
**Cobza 1800**

PREMIUL SOMMERING
**Lilia necalificată**
**Pan Worthy necalificat**

PREMIUL RAPID
**Titan 1780**
**Gruia 1800**

*

• **AZI** dimineaţă până la ora 10 se va face declararea partanţilor pentru reuniunea de Duminică.

## ALERGARILE DE TRAP

# Hip. Dr. Pantelimon; Ziua 26-a, Miercuri 11 Decembrie

## — INSCRIERI —

**Pr. VOLŞEBNIŢA**
**Condiţie (1/2) — 15.000 lei**

2080 Barcarola, Adam, Mişu, Făt Frumos III, Făt Frumos II
2100 Sever, Ropot, Chiot, Lucky Boy.
2120 Baba Dochiţa, Falada
2140 Leac, Miss Texas
2160 Cartuş, Pilot, Odessa, Amok II, Vardar
2180 Voinicu, Lupoaica, Havaiana, Dvalin, Lector
2200 Garda, Veturia
2220 Garofiţa, Hotin

**Pr. PETROWSCKY**
**Condiţie — 15.000 lei**

2100 Smeura
2120 Măgura
2140 Dvalin, Olga
2160 General Worthy, Giovinezza II, Iarba, Călin, Dreapta, Străjer, Glonţ
2180 Zvon, Makrele, Tais, Elena, Hollo, Joker, Vrăjitor, Fusta II, Garofiţa
2200 Aluniş, Busuioc, Sulfina, Rozina
2220 Tava, Zeta, Nineta, Geisha, Eol
2240 Ghimp, Va-ta, Allah, Domniţa Harry, Helen Halpin
2260 Peter Gordon, Birlic, Elly

**Pr. PEWNY**
**Performanţă — 15.000 lei**

1700 Zanoza, Domnia, Zmeura, Cimbric, Lut, Vito
1720 Union, Baba Dochiţa, Isvor T., Talisman, Miss Texas, Uria, Amok II, Vardar, Lector
1740 Ciuleandra, Leac, Dreapta, Cartuş, Lilia, Iarba, Aron, Odessa
1760 Pilot, Garda, Păduret II, Ikar, Nicevo, Dvalin, Veturia, Chilipir
1780 Fusta II, Urganda, Garofiţa, Havaiana, Zubr II.

**Pr. WESFALIA**
**Record — 18.000 lei**

2100 Tava, Bandit II, Va-ta, Allah
2120 Peter Gordon, Voinţa, Extra, Spic, Helen Halpin, Săgeata
2140 Bruma II, Brenn, Dolly W., Diadia Lui, Birlic, Isabela, Geisha.
2160 Talaz, Zeta, Kamaa, Dexter Hanover
2180 Dorka, Ben Hur, Brebenea, Amy Scotland, Jarvis, Eftin
2200 Trixie, Tutun, Clifford Hanover
2220 Benedek, Kundry

**Premiul ILIE**
**Handicap — 15.000 lei**

2060 Luciferry, Crisantema, Adam
2080 Steluţa Mea, Făt Frumos II, Făt Frumos III, Mişu
2100 Chiabur, Domnia, Cimbric, Lucky Boy
2120 Sever, Ropot, Chiot, Bim
2140 Zanoza, Lut, Uria
2160 Baba Dochiţa, Falada, Victoria, Halal
2200 Iarba, Ciuleandra, Miss Texas
2220 Zmeura, Talisman, Dolly B., Năluca, Odessa, Lilia, Leac
2240 Vardar, Voinicu, Cartuş, Dvalin

**Pr. MARKFAST**
**Handicap — 15.000 lei**

2100 Odessa, Lilia, Ciuruc, Năluca
2120 Ulm, Dreapta, General W., Cartuş, Cina, Victor, Păduret II, Dvalin, Veturia
2140 Pan Worthy, Tais, Chilipir, Dudu Gordon, Comtesse Worthy, Garda, Nicevo
2160 Tara, Vrăjitor, Fusta II, Joker, Luminiţa, Giovinezza II, Harry Boy
2180 Glonţ, Makrele, Rozina, Hotin
2200 Nineta, Călin, Tava, Sulfina

**Premiul MARY LOU**
**Handicap — 18.000 lei**

1700 Jeles II, Hollo
1720 Busuioc, Pinkerton, Tava, Zvon, Dolly Worthy, Străjer, Grozava, Eol, Ulis, Aluniş, Durdulia
1740 Benito H. P., Floare, Florita, Ciclop, Voinţa, Isabela, Bandit II, Movila, Sonia W., Va-ta
1760 King Worthy, Bruma II, Allah, Giuditta, Peter Gordon, Paj Axtell
1780 Champion jr, Zeta, Kamaa, Ghimp, Santuţa, Titan
1800 Domniţa Harry, Torent, Flying, Geisha, Vuet, Anny Worthy
1820 Elly.

# J. Froemming

## primul în clasamentul conducătorilor din Germania

In clasamentul conducătorilor din Germania J. Frömming conduce detaşat. Are până acum 158 de victorii. Il urmează W. Heitmann cu 146 de victorii. Mai mult decât sigur că Frömming va rămâne campion. Iată clasamentul acelora cari au câştigat 10 curse sau mai mult.

| | |
|---|---|
| J. Frömming | 158 |
| W. Heitmann | 146 |
| G. Jauss jr | 89 |
| Ch. Mills | 87 |
| M. Roth | 83 |
| R. Stegmaier | 72 |
| J. Spiess | 64 |
| E. Aichinger | 63 |
| K. Schmid | 57 |
| F. Irsigler | 50 |
| R. Huber | 41 |
| E. Jung | 40 |
| M. Retzer | 40 |
| H. Roth | 38 |
| K. Burner | 37 |
| W. Müller II | 37 |
| K. Bartnick | 34 |
| J. Szalay | 34 |
| P. Schuhberck | 32 |
| G. Bramberger | 27 |
| W. Buhrmester | 27 |
| F. Lörcks | 27 |
| O. Dieffenbacher | 26 |
| H. Rolfs | 26 |
| F. Perk | 25 |
| M. Bortinger | 24 |
| H. Meyer | 24 |
| J. Lyon | 23 |
| Ad. Hein | 22 |
| C. Weidmüller | 22 |
| F. Hinterberger | 21 |
| K. Kuplinger | 21 |
| W. Weidner jr. | 21 |
| F. Hecht | 20 |
| J. Schön | 20 |
| K. Volkmann jr. | 20 |
| B. Poschner | 19 |
| A. Winkelmayer | 19 |
| J. Althuber | 18 |
| Hs. Heitmann | 18 |
| J. Schmidhuber | 18 |
| O. Wedorn | 17 |
| R. Lörcks | 16 |
| H. Niernberger | 16 |
| H. Mehringer | 15 |
| A. Irbach | 14 |
| F. Knies | 14 |
| C. v. Yperen jr. | 14 |
| K. Gillar | 13 |
| F. Schulz | 13 |
| W. Döing | 12 |
| J. Fellermeier | 12 |
| Chr. Petersen | 12 |
| J. Riedel | 12 |
| H. Schilfarth | 12 |
| J. Absmeier | 11 |
| J. Hofbauer | 11 |
| W. Meincke | 11 |
| H. Schröder | 11 |
| F. Thomas | 10 |
| W. Bollinger (L) | 10 |
| J. Fekete | 10 |
| J. Ehrenreich | 10 |
| F. Harms | 10 |
| Cl. Knabe | 10 |
| C. Schön | 10 |

# ATLETISM

## Intrecerea dela Piteşti

### între atleţii bucureşteni şi piteşteni a constitu't o minunată propagandă pentru proba de cross-country

Ne-am întrebat de atâtea ori de ce oare crossul, sportul acesta atât de modest în pretenţii, nu a reuşit să cucerească încă massele tineretului nostru din întreaga ţară.

Dep.asarea făcută ieri la Piteşti a fost edificatoare, iar concluzia e mai simplă decât s'ar părea la prima vedere: crossul continuă să rămână anonim, spre disperarea acelora cari trâmbiţează că au muncit pentru promovarea ideii în massele largi ale tineretului nostru.

Aceasta ne-a confirmat-o alergătorii din Piteşti, cari la propunerea oficialilor bucureşteni de a prelungi alergarea prin oraş,—deoarece numai în felul acesta cursa poate atinge scopul pentru care s'a organizat: propaganda — s'au codit să accepte — ca să nu fie expuşi ridicolului.

Am reuşit totuş să-i convingem. Rezultatul s'a văzut imediat.

Tinerii pitesteni au rămas entusiasmaţi de această inovaţie

S'au crucit pitestenii la apariţia unor „descreerati" — calificativul le aparţine — dar toţi au sfârşit printr'o exclamaţie de admiraţie.

Dar admiraţia nu ne satisface.

Noi credem că ecoul a fost mult mai puternic

Gândiţi-vă ce impuls excelent pentru alţi tineri rămaşi încă în tabăra acelora pentru cari atletismul e o cabală...

Avem siguranţa că, în curând, îi vom vedea înregimentaţi în ceata „descreeratilor"...

In concluzie reuniunea dela Piteşti a constituit o excelentă propagandă şi dacă a avut unele lipsuri aceasta nu scade cu nimic din prestigiul ei.

De altfel asupra acestei întreceri vom reveni pe larg în numărul nostru de mâine.

**OFICIALITATILE ORASULUI SE INTERESEAZA**

O notă bună pentru oficialitatea orasului Piteşti care se interesată într'o foarte mare măsură de problema sportului.

D. maior Roşulescu primarul oraşului, prezent la concurs, a asigurat pe conducătorii clubului C. A. Negoiul de tot sprijinul d-sale.

Să nu uităm pe d. prof. Iosifescu şi d. G. Ganea cari au organizat concursul.

Despre atleţi vom reveni.

**REZULTATELE TECHNICE**

1. **Tâlmaciu (B.) 8 m. 12 s. 6.**
2. **Cristodorescu (B.) 8 m. 29 s. 0.**
3. **Adaus (B.) 8 m. 30.**
4. **Stănescu (B.) 8 m. 32 s.**
5. **Eftimescu (B.) 8 m. 32 s. 2.**
6. **Ruiu (B.) 8 m. 32 s. 4.**
7. **Dumitru Gh. (B.) 8 m. 34 s.**
8. **Cirescu (B.) 8 m. 36 s.**
9. **Fătu (B.) 8 m. 37 s.**
10. **Toţi (B.) 8 m. 49.**
11. **N. Niculae (B.) 8 m. 50 s.**
12. **Iorgulescu (P.) 9 m. 01 s.**
13. **Mihai Ion (P.) 9 m. 15 s.**
14. **Tachescu (P.) 9 m. 26 s.**
15. **Ştefica (P.) 9 m. 28.**
16. **Stănciulescu (P.) 9 m. 31 s.**
17. **Paraschiv Victor (P.) 9 m. 34 s.**
18. **Rădulescu Mihail (P.) 9 m. 51 s.**

## S'a format lotul de atleţi cari iau parte la crossul de mâine al U. A. B. dela Braşov

In vederea deplasării pentru concursul de cross-country, ce va avea loc mâine la Braşov în organizarea U. A. B.-ului, Directoratul a fixat următorul lot de atleţi, constituiţi în două echipe:

VIFORUL DACIA: Tâlmaciu, Cristodorescu, Adaus, Eftimescu şi Fătu.

COMB. BUCUREŞTI: Dumitru Gheorghe, Şeb Popescu, Puiu Andrei, Stănescu Girescu, Totti sau Nicolae Niculae.

Toţi cei arătaţi mai sus vor fi prezenţi în sala de aşteptare cl. II astăseară la ora 8.00.

## Dela Victoria

„VICTORIA" asociaţia poli sportivă convoacă pentru Duminică 8 Decembrie a. c. pe stadionul legionar dela Arcul de Triumf (fost U. F. S. R.) în vederea matchurilor de Rugby pe următorii:

ORELE 9 LA CATEGORIA II-a

Nicolae Chiranu, Sile Georgescu II, Culea Nicolae, Foril Petre, Teodiriu Grigore, Tachievici Gh., Bencas Lachi, Zamoliu Liviu, Biriş Petre Vasilescu Victor, Ganea Ioachim, Ionaşcu, Bălţeanu, Dumbravă Nicolae, Dobrescu Petre, Laurenţiu, Gino Mandero Alexandru Armăşescu Davidescu Ion, Piroşca, Voicu Nicolae, Vlădescu Gh., Niculescu Pite, Traian Negulescu, Domenico Piduti Gheorghe Dumitrescu, Ioan C Petrescu, Ion Nadaban, Ilina Const, Victor Antonescu, Petre Ghindă, Hristu Munteanu Nicolae, Constantin Şerbănescu, Nicolae Schmit, P. Badea.

ORELE 14 LA CATEGORIA I-a

Marinescu Gh., Elefterie Vienescu, Anton Vardohlib, Pik Armăsel Sile Georgescu Aurel Crăciun Ilie Domnescu, Miu Gheorghe, Victor Păunescu, Titus Ianculescu, Ion Cârstea, Dumitru Vebăr, Haralambie Ionescu Guido Garuli, Piduti Bruno, Ioachim Topali, Ionel Suciu, Ion Dumitrescu, Petre Gnat Gheorghe Vasilief, Emil Morinescu Gheorghe Zaman, Ianci Bardo, Paul Capotă Antonescu Paul, Ion Alexandrescu, Ion Făgărăşanu I. Comarniciu.

Cei care au echipament asupra lor, sunt rugaţi a-l prezenta pe teren.

## Mâine la Braşov crossul U. A. B.-ului

**BRAŞOV, 6. — Toate pregătirile în vederea crossului juniorilor organizat de Asociaţia sportivă a U. A. B-ului au fost puse la punct.**

**Manifestaţiunea se anunţa sub cele mai frumoase auspicii.**

**NUMEROASE ECHIPE**

La start şi-au anunţat participarea următoarele echipe:

U. A. B cu trei echipe, echipa No. 1 având formaţia: Stroe, Neagu, Safta Măzgăreanu, Sterian şi Grozea.

Asociaţia Sportivă Germană cu o echipă alcătuită din: Gundisch. Bittenbinder, Schnell şi Schumacher.

Asociaţia sportivă a Municipiului Braşov cu Pandrea şi probabil alergători dela I. A. R. şi Voina.

**BUCURESTENII SUNT ASTEPTATI**

Reprezentanţii tineretului bucureştean sunt aşteptaţi cu un deosebit interes.

Alergătorii din Capitală urmează să sosească în Braşov astăzi la ora 12 noaptea; ei vor fi aşteptaţi în gară spre a fi conduşi la căminul U. A. B-ului unde vor fi găzduiţi.

**O VALOROASA CUPA IN JOC**

Organizatorii, în frunte cu d ing. Togănel, au reuşit să înzestreze acest concurs cu o splendidă cupă challenge donată de Uzinele Astra şi care urmează să revină clubului care o va câştiga de trei ori consecutiv, sau de cinci ori alternativ.

Echipele vor fi alcătuite din şase alergători din care primii patru contează în clasament.

Crossul va măsura 7 km.; plecarea se va da la ora 11 dimineaţa.

**UN PARCURS IDEAL**

Traseul ales de organizatori este ideal; plecarea se va da din faţa Uzinei apoi către Nona printr'un drum ce duce prin pădure, fabrica de bere Czell, Şos. Naţională, prin arătura (circa 600 m.) urmând apoi drumul pe şoseaua de asfalt ce duce la Uzine.

**JURIUL TEHNIC:**

A fost alcătuit şi juriul tehnic:

Preşedinte: Director Ing. Manciu.

Director al concursului: Ing. Togănel.

Judecător arbitru: prof. Moldovanu.

Comisar al parcursului: I Ionescu.

Comisar şef: E. Lockde.

Comisar parcurs: Locot. Grigorescu Bazavan.

Comisar sosire: Cpt. Vasiliu.

Cronometror şef: prof. Şeitan.

Cronometrori: Condiescu, Ocancea, Kiseley, Mircan, Szurd.

Starter: Chiţombana.

Medicul concursului: dr. Pugcariu.

**CROSSUL ESTE REZERVAT JUNIORILOR**

**Crossul de mâine este deschis numai alergătorilor juniori**

**CONDUCATORII ATLETISMULUI LA BRAŞOV**

La crossul U. A. B.-ului vor asista d-nii:

Th. Popovici directorul atletismului, Ing. R. Filiti şi reprezentanţii presei.

**CAND PLEACA ALERGATORII BUCUREŞTENI?**

**Alergătorii bucureşteni vor părăsi Capitala astăzi, cu acceleratul de ora 19.**

## LA VENUS se lucrează serios

### Un cross plin de învăţăminte

Nici timpul rece, nici ziua de sărbătoare prilej de onomastici şi nici faptul că la Piteşti erau plecaţi atâţia crosmeni, nu a împiedecat pe cei dela Venus să-şi desfăşoare primul lor cross.

Nu a fost o competiţie la fel cu obişnuitele crossuri oficiale, ci o reuniune camaradereasca, un prilej minunat pentru membrii secţiunii de a înţelege viaţa adevărată de club.

Iniţiativa d-lui Nichifor Modest şi a tânărului profesor Cojocariu s'a dovedit excelentă, pe deoparte pentrucă asemenea alergări la care iau parte toţi membrii secţiunii sunt excelente exerciţii spre a se menţine în formă, iar pe de altă parte reuniunile duminicale în genul celor de eri au darul să strângă legăturile între membrii clubului.

**RAŞNOVEANU A INVINS LA SPRINT**

A fost un cross „sui generis"; cei treisprezece alergători, după ce au alergat în grup circa 5 km. şi-au disputat întâietatea numai pe pista hipodromului.

Din acest duel, după cum era şi natural, fondiştii au învins şi astfel Râşnoveanu şi-a sărbătorit ziua numelui ca învingător.

Iată acum şi lista celor care înfruntând frigul au ţinut să rupă cu tradiţia şi să înceapă o viaţă nouă în clubul Venus — şi am putea spune în mişcarea atletică bucureşteană.

1. **Râşnoveanu 28 m. 24.**
2. **Badea 28 m. 36.**
3. **Algiu 28 m. 38.**
4. **Teodorescu 28 m. 42.**
5. **Amzulescu 28 m. 52.**
6. **Popa 28 m. 55.**
7. **Epuran 29 m. 04.**
8. **Hidioşanu 28 m. 09.**
9. **M. Energiu 29 m. 15.**
10. **Ionescu 30 m. 11.**
11. **Simian 30 m. 58.**
12. **Dumitrescu 30 m. 59.**
13. **Staicu 30 m. 59.2.**
14. **Luca 31 m.**

La sfârşitul crossului s'a servit tinerilor o gustare şi un ceai.

Primul cross al Venusului semn bun pentru mişcarea atletică bucureşteană.

# Sporturi de iarnă

## Universitatea din Sibiu va organiza un centru de ski

### La Păltiniş va funcţiona o şcoală de ski pentru studenţi

Sibiu, 6. — *Conducătorii clubului Universitatea au luat iniţiativa de a organiza în cursul acestui sezon un important centru de ski la sanatoriul militar dela Păltiniş.*

*Au fost amenajate în acest scop 100 de paturi pentru studenţii dornici să practice skiul.*

DOI CAMPIONI VOR CONDUCE ŞCOALA

In cadrul acestui curs se va organiza o şcoală condusă de binecunoscutul campion Zaharias şi campioana Kuales.

SEZONUL DE SKI SE VA INAUGURA IN CURAND

*După felul cum se prezintă timpul, sezonul se va putea inaugura peste două săptămâni, când secţiunea de ski a clubului Universitatea va face deschiderea cursului de ski într'un cadru festiv.*

## PROGRAMUL antrenamentelor de hochey pe ghiaţă în săptămâna dela 15 Decembrie a. c.

*Luni:* orele 19-20. Juniori; orele 21-21.50 Venus; orele 22.10-23. Metropola.

*Marţi:* orele 21-21.50. Juventus orele 22.10-23. Categoria II-a.

*Miercuri:* orele 19-20. Juniori orele 21-21.50. Lotul Naţional; orele 22.10-23 Metropola.

*Joi:* orele 21-21.50. Venus orele 22.10-23. Categoria II-a.

*Vineri:* orele 19-20 Juniori; orele 21-21.50. Juventus; orele 22.10-23. Metropola.

*Sâmbătă:* orele 21-21.50. Lotul Naţional; orele 22.10-23. Categoria II-a.

Se atrage atenţiunea conducătorilor şi jucătorilor că nerespectarea orelor de antrenament anunţate, ca şi întârzierile atrag excluderea de la antrenament pentru seara aceia.

Prin juniori se înţeleg jucătorii sub douăzeci de ani cari se vor prezenta Luni 9 Decembrie orele 19, când vor fi triaţi.

Prin jucători de categoria II-a se înţeleg toţi jucătorii indiferent de club cari nu intră în categoria precedentă.

Pentru România Legionară
Şeful Secţiei de Hochey pe ghiaţă.
*Al. Botez*

## Instiinţare

**Directoratul sporturilor de iarnă convoacă pentru astăzi 7.XII.1940 ora 19, la patinoarul Oteteleşeanu, pe toţi delegaţii grupărilor de hockey pe ghiaţă, care vor să participe la campionatul din acest an.**

**Grupările din provincie vor anunţa Directoratul, în strada Gogu Cantacuzino 33, până la 15.XII a. c. în ce fel înţeleg şi pot să activeze comunicând în acelaş timp nevoile pe cari le au.**

**Pentru România Legionară. Şeful Secţiei de hockey pe ghiaţă, AL. BOTEZ.**

## A patra echipă de hockey! Secţia de hockey a Universităţii îşi va continua activitatea la Sibiu Lotul de jucători al „şepcilor roşii"

Sibiu, 6 (prin telefon). — **Potrivit tradiţiei, merituoasa grupare a „şepcilor roşii", Universitatea, nu-şi va întrerupe activitatea cu venirea iernii.**

**Sportivii studenţi, după ce au continuat la Sibiu activitatea lor de football, vor continua şi pe aceea de hockey pe ghiaţă.**

**Intr'adevăr, sub conducerea lui Sângeorzan, hockeyiştii au şi făcut un prim antrenament de sală, urmând ca imediat ce va fi ghiaţă să reia antrenamentul în toată regula.**

**Pentru echipa de hockey a Universităţii, prezenţa la Sibiu a unor jucători consacraţi din alte centre va fi desigur un mare câştig. Astfel bunăoară internaţionalul Tomovici (fost la Dragoş Vodă şi Venus), actualmente la Sibiu cu serviciu, mureşanul Frăţilă, Pop (Arad) vor însemna un aport serios.**

**Echipa probabilă a Universităţii este următoarea:**

**Frăţilă-Putnic, Sângeorzan I-Tomovici, Wenetta, Bâra-Sângeorzan II, Sângeorzan III, Ciuca-Pop.**

## CICLISM

## Roţi şi pedale

*Adunarea generală, a grupării „A.S.P.I.M.", care urma să se ţină mâine, a fost amânată pentru o dată care se va anunţa ulterior.*

## TIR

## Universitatea din Sibiu a înfiinţat o secţiune de tir

SIBIU, 6. — Conducerea clubului Universitatea a decis înfiinţarea unei secţiuni de tir.

In acest scop s'a intervenit pe lângă conducerea sportului universitar spre a se permite folosirea poligonului care se găseşte la Şcoala de ofiţeri de infanterie de către studenţii membri ai Universităţii.

# T I R

# Dan Bădulescu

## a câștigat campionatul național de tir redus după o luptă emoționantă. Mihăiță Călinești II cu puțin noroc putea fi campion

— URMARE DIN PAGINA I-a —

*două ori și iese din cursă, lupta continuând între Paul Moscu și Dan Bădulescu. Mai rapid Moscu are o țintă în plin, față de Bădulescu al cărui calm nu-l putem descri.*

*Până în acest moment punctajul cel mai bun îl avea M. Călinești I cu 391, Dan Bădulescu și Paul Moscu aveau un punct avantaj față de primul dacă în ultima țintă loveau în punctul 10. Trage întâi Paul Moscu. Primul foc în 10, iar la al doilea intervine tracul și nimerește la 9, deci la egalitate cu Călinești I, 391 p. Dan Bădulescu, ochește calm și trage ambele focuri în zece, instalându-se la locul prim cu 392 p. Numai cei cari au fost de față pot descri emoțiile prin cari au trecut.*

**INTERVINE MIHAIȚA CALINEȘTI II**

*In ultima serie iau parte trăgători de elită ca: M. Călinești II, Jomir și Frangopol.*

*Călinești II, pretendentul cel mai serios la titlu, începe slab ca apoi să-și revină.*

*Din două sute trage 195, apoi treptat se apropie amenințător de Dan Bădulescu.*

*La ultima țintă dacă nimerește în plin cucerește campionatul. Trage primul foc și ghinion, nimerește la 9, ultimul la 10 totalizând 392 p., la egalitate cu Dan Bădulescu.*

*După regulament, când doi sunt la egalitate (9 și 10) câștigător este cel care a nimerit mai multe gloanțe în interiorul lui 10.*

*Și aici Dan Bădulescu are întâietatea, deoarece raportul este 19—18 în favoarea lui.*

*Procentele cele mai bune pe ultima sută au fost:*

*Dan Bădulescu 99%, C. Herold 99, Călinești I și II 98, Moscu 98, Ștefan Popescu 97, Mircioiu 95 și Anton Vetra 93.*

**CLASAMENTUL GENERAL**

1) Dan Bădulescu (Olimpic Armun), campion național pe anul 1939—1940, cu 392 din 400 și 19 gloanțe în interiorul lui 10, la diferența de 5 puncte față de recordul lui E. Arand (397).

2) Mihăiță Călinești II (Olimpic Armun), 392 și 18 gloanțe în interiorul lui 10.

3) Mihail Călinești I, 391 (Olimpic Armun).

4. Jud. Paul Moscu 391 (Olimpic Armun).

5) Ștefan Popescu (Metropola) 389.

6) Herold C-tin (Telefoane) 389.

7) Mircioiu (Metropola) 386.

8) Lt. Anton Vetra (Olimpic Armun) 377.

9) P. Havaleț (Metropola) 373.

10) Jomir Gh. (Metropola) 373.

11) Popa Nicolae (Metropola) 367.

12) Țânțăreanu (Metropola) 363.

13) Oprean (Brașov) 359.

14) Marius Georgescu (ind.) 349.

15) Paul Șuțescu jr. (Metropola) 346.

16) Frangopol (ind.) 346.

17) Seceleanu (Brașov) 199.

18) Stoian (ind.) abandonat.

**CLASAMENTUL PE CLUBURI CU REZULTATUL PRIMILOR 5**

**1) ARMUN OLIMPIC: 1.943 p. (Bădulescu 392, Călinești II 392, Călinești I 391, P. Moscu 391, Anton Vetra 377).**

ANTON MIHAI M. IONESCU-CĂLINEȘTI II

**2) METROPOLA: 1.888 p. (St. Popescu 389, Mircioiu 386, P. Havaleț 373, Jomir 373, Popa Nicolae 367.**

**CONSIDERAȚIUNI**

*In general, concurenții au fost bine pregătiți, iar lupta strânsă a făcut ca întrecerea să se bucure de succes deplin. Singurul punct negru a fost timpul.*

**DESPRE CONCURENȚI**

*Campionul național DAN BADULESCU, departe de forma pe care a arătat-o la antrenament care nu-i tot una cu o întrecere oficială. Merită pe deplin titlul de campion. Cum are numai 20 de ani, viitorul îi va rezerva multe bucurii.*

*MIHAIȚA CALINEȘTI II, cu mai puțin ghinion, putea câștiga campionatul. Trăgător foarte bun și constant. Are aceiași vârstă cu Dan Bădulescu, astfel că în viitor duielurile între ei vor fi urmărite cu interes.*

*M. CALINEȘTI I, a avut cele mai mari emoții, prima dată pentru situația sa la primul loc, iar a doua oară pentru a fiului. Trăgător de elită, bun îndrumător pentru tineret.*

*PAUL MOSCU a arătat formă bună însă urmărit de ghinion.*

*ȘTEFAN POPESCU, primul dintre metropoliști, deși are o vechime numai de doi ani este trăgătorul cu mari posibilități și totodată un obstacol greu de trecut.*

*COSTY HEROLD: Revelația concursului de ieri. Fără a fi echipat ca ceilalți s'a prezentat în costumul de stradă, și a fost un serios adversar. In alte condițiuni putea scoate un rezultat mult mai bun.*

*MIRCIOIU. Lupul de mare, după ce a condus la primele 200 focuri, a avut o slăbiciune pierzând un campionat în care era favorit.*

*ANTON VETRA s'a prezentat fără antrenament, venind de pe zonă, și a făcut un rezultat ce-i aduce elogii.*

*P. HAVALEȚ și JOMIR rămân trăgători de bază.*

*Din rest remarcăm pe brașovenii Oprean și Seceleanu și pe trăgătorul din vechea gardă Frangopol care în ciuda vârstei și a timpului de ieri, s'a prezentat la datorie, a tras toate gloanțele, dând astfel un bun exemplu tineretului.*

*Un cuvânt de laudă pentru d. Gh. Dumitrescu, secretarul general al Tirului a cărui muncă a contribuit la succesul concursului.*

**Florin Brătaș**

# R U G B Y

# Mâine, etapa 3-a a cupelor de iarnă

In cadrul cupelor de iarnă „Nicadorilor" și „Al. Cantacuzino", se vor juca mâine matchurile etapei a III-a, din care se detașează cel dintre T. C. R. și Stadiul Român, unde se anunță o luptă strânsă.

Din rest, Viforul Dacia va întâlni pe R. C. 13 de care va dispune, iar Victoria și C. F. R. se vor război din plin pentru victorie.

La categoria II-a jocurile se anunță foarte disputate, în special cele dintre Sp. Stud.-T. C. R. și St. Rom.-Vif. Dacia.

**PROGRAMUL JOCURILOR**

**CUPA NICADORILOR**

**St. Român — T. C. R.**, teren T. C. R., ora 14.45, arb. d. V. Fanella.

**Victoria — C. F. R.**, teren P. S. L., ora 14.45, arb. d. A. Mărășescu.

**V. Dacia — R. C. 14**, teren Velodrom, ora 14.45, arb. d. A. Ghimpețeanu.

**CUPA „AL. CANTACUZINO"**

**Victoria — C. F. R.**, teren P. S. L., ora 10, arb. d. G. Vasilescu.

**V. Dacia — St. Rom.**, teren Velodrom, ora 10, arb. Parascu.

**T. C. R. — Sp. St.**, teren T. C. R., ora 10, arb. C. Munteanu.

## Dela Tennis Club Roman

Tennis Club Român secția de rugby, convoacă pentru ziua de Duminică 8 Decembrie 1940, pe terenul clubului din str. Dr. Staicovici, lângă strandul Bragadiru, în vederea jocurilor oficiale, următorii jucători:

**La orele 9.30 a. m.:** Teodorescu Victor, Popovici I. Tzgheș, Bârsan Mircea, Nichi Crissoveloni, Viziru Gogu, Popovici II, Păunescu Oprea, Frățilă, Filoti, Caralulis, Dietrich, Negroponte, Oreviceanu, Otetelesanu, Tufea Șerban, Tanovicanu, Chițu, Radu Drăghici.

**La orele 14:** Moldoveanu Toma, Ghica Șerban, Pană Eduard, Popa Ion, Marinescu, Anton, Popovici Lucian, Costică Popescu, Mărculescu Eustațiu, Andreeș, Parascu, Irimia, Taranu Teodor, Mateescu Andrei, Burlescu Simion, Bârsan Ștefan, Manj, Tănase Const., Marin Ion, și Ezaru Anan.

# BOX

## la Brașov

# Un match Gloria C.F.R.-I.A.R.

## Reuniunea va avea loc la 15 Dec.

Secțiunea polisportivei grupări I. A. R. din Brașov își va relua activitatea publică în ziua de 15 Decembrie când va organiza în sala de spectacole a formației, o reuniune mixtă de box.

In fruntea acestei întruniri stă matchul dintre profesioniștii Dumitru Iordănescu și Constantin David. Matchul este angajat în limitele categoriei ușoară și pe distanță de 10 reprize a 3 minute.

Restul programului este rezervat matchurilor de amatori cari vor opune reprezentanților grupării organizatoare pe amatorii grupării Gloria C. F. R. din Galați.

# Rezultatele reuniunii de aseară dela A.C.T.

In fața unei asistențe numeroase s'a desfășurat aseară în sala A. C. T. o frumoasă reuniune amatoare de box în organizația grupării A. C. T.

Nu vom analiza în aceste puține rânduri reușita programului care a fost de bună calitate, ci vom menționa afluența publicului la această reuniune, o dovadă în plus că admiratorii au rămas aceiași.

In primul match se întâlnesc **Petre Suciu** (M. D.) și **Tugui Constantin** (A.C.T.). După o bătae în toată regula juriul îi gratulează cu o decizie de egalitate.

A doua întâlnire opune lui **Cristache Teodorescu** (fratele lui Milică Teodorescu) (Tir) pe **Ion Stamate**, A. C. T. Match extrem de disputat. Stamate s'a comportat bine prima repriză însă în celelalte două Teodorescu pornește la atac și se remarcă printr'o serie de directe de stânga care tempereză pe adversar. Teodorescu a meritat victoria care de-altfel i-a fost atribuită la puncte. O remarcă: boxează clar și frumos. A arbitrat Vasile Șerbănescu.

**Radu Alexandru** (Tir) n'a reușit decât un match nul în compania debutantul **Arpad I.** (A.C.T.).

Deși avantajat de alonjă, Radu Alexandru n'a știut s'o speculeze. Elevul A. C. T.-ului a luptat cu multă ambiție și oarecum, inteligent.

**Vasile Șerbănescu** s'a antrenat într'un match de 4 reprize cu amatori: **Gh. Georgescu** (Turda) și **Ludovic Sângheorghe** (A. C. T.). Publicul a aplaudat sincer.

**Gh. Florea** (M.D.) cucerește o netă dar muncită victorie la puncte asupra lui **Mățariu Al.** (A.C.T.).

Invinsul a fost pentru 2 secunde la podea, dintr'o contră a lui Florea. Match foarte frumos.

**Gh. Moroianu** (Box Sport) a învins la puncte pe **Gh. Marinescu** (Victoria). Invinsul a făcut dovada unei rare rezistențe.

**Gh. Bidrinschi** (A. C. T.) a avut o victimă sigură în compania lui **C. Drăgănoiu** (M. D.), asupra căruia a obținut decizia la puncte. Bidrinschi e un băiat foarte bun și merită să fie văzut cât mai des în ring.

In ultimul match al serii, se întâlnesc **Puiu Obăgilă** (A. C. T.) și **Alex. Călcic** (Sp. Studențesc), și cari au furnizat cel mai frumos match al serii.

Când se părea că vor termina la egalitate, Călcic prinde bărbia lui Obăgilă cu o contră puternică, trimițând la pământ pe Obăgilă (în repriza treia). Până la sfârșit, Călcic a mai avut o serie tare de lovituri fapt care i-a adus victoria la puncte.

**Gr.**

# Iorgulescu nu va reintra

Aseară am fost înștiințați că Nicolae Iorgulescu-Greul, programat în prima reuniune mixtă a anului nu va apare pe ringul circului „Royal" pentru motivul că nu este la punct cu antrenamentul.

In fața acestei situații, organizatorul întrunirei s'a văzut obligat să înlocuiască matchul Iorgulescu-Pană cu întâlnirea revanșă dintre Dumitru Panaitescu și Anton Osca.

# Doi noui campioni de box ai Jugoslaviei

## - Eisenreich învins -

BELGRAD, 6 (Serviciul nostru special). — *Aseară s'a desfășurat aci o reuniune de box în cursul căreia s'au disputat două campionate naționale*

*In primul match oficial, Ștefan Eisenreich, învinsul lui Lucian Popescu, campionul Europei la categoria pană, a disputat titlul Jugoslaviei la categoria ușoară în tovărășia lui Iacob Himelsbach.*

*Deși mare favorit, Eisenreich nu a corespuns așteptărilor și, după 12 reprize a 3 minute a fost declarat învins la puncte, titlul pus în competițiune revenind astfel adversarului său.*

*Cel de al doilea match a pus în prezență, pentru titlul național al tuturor categoriilor pe Ivan Virag, egalul lui Ilie Petrescu, cu Giuricin, învinsul fostului campion al României. Conform tuturor prevederilor, victoria a revenit lui Virag care și-a învins adversarul prin k. o. în repriza secundă.*

TENNIS

# La Upsala

## jucătorii italieni de tennis au terminat la egalitate cu cei suedezi

Stockholm, 5 (Serviciul nostru special). — **Echipa de tennis a Italiei, după matchul susținut împotriva Suediei, a jucat și în orașul universitar Upsala, unde s'au înregistrat următoarele rezultate:**

**Rohlsson (S) b. Del Bello (I) 4:6, 6:3, 8:6;**

**Romanoni (I.) b. Holmer (S.) 7:5, 6:4;**

**Rohlsson, Martensson (S.) b. Del Bello, Romanoni 6:3, 6:2;**

**San Domino (I.) b. Lelleba Halt 8:6, 11:9, 6:8.**

# Turneul amatorilor români în Jugoslavia a fost perfectat

## ECHIPA BOXEURILOR BUCUREȘTENI a fost definitiv alcătuită

Aseară, destul de târziu s'a rezolvat chestiunea deplasării la Belgrad a unei echipe române de boxeuri amatori.

După cum am arătat în numărul nostru trecut, trimisul promotorilor jugoslavi a tratat cu conducătorii cluburilor bucureștene în vederea formării unei echipe capabile să susțină în termen de opt zile trei matchuri.

Tratativele intense duse în cursul zilei de eri au dus la un rezultat favorabil, trimisul jugoslavilor căzând de acord cu propunerile prezentate.

O ECHIPĂ BUNĂ

*Spre a se satisface toate pretențiunile s'a ajuns la o echipă care cu mici excepții, ar putea fi considerată drept cea mai bună din câte se pot forma la noi.*

*Această echipă are următoarea conformație:*

*Categoria ușoară:* Gheorghe Cojocaru *(J. C.).*

*Categoria semi-mijlocie:* Grigore Jelesneac *(Gloria C. F. R.)* și Ludovic Sângheorghe *(A.C.T.).*

*Categoria mijlocie:* Valentin Andreev *(Tir).*

*Categoria semi-grea:* Gheorghe Georgescu *(Turda).*

*Categoria grea:* Romulus Caracaș *(M. D.).*

*Din echipa propusă de conducătorii grupărilor noastre și acceptată de trimisul jugoslavilor fac parte: doi campioni naționali, doi foști campioni ai României, un fost campion regional și o speranță. In plus, unul dintre foști campioni naționali este și fost campion al Micei Înțelegeri.*

*In asemenea condițiuni nu se poate spune că în Jugoslavia nu se va deplasa una dintre cele mai bune echipe posibil de format în momentul de față.*

DATELE MATCHURILOR ÎNSOȚITORII

**Tot aseară s'a căzut definitiv de acord asupra datelor la cari reprezentanții boxului românesc, fără să arboreze calitatea de echipă a României, vor boxa cu colegii lor iugoslavi.**

**Intâlnirile vor avea loc precum urmează:**

**Sâmbătă 14 Decembrie, Zemun.**
**Marți 17 Decembrie, Borovo**
**Sâmbătă 21 Decembrie, Belgrad.**

ÎNSOȚITORII

Echipa boxeurilor amatori va fi însoțită în deplasarea prin Jugoslavia de către maeștri Mielu Doculescu și Toma Panaitescu.

# Necesitatea introducerii înotului în școli și a construirii de bazine

**In numărul de eri am anunțat noi multe puncte din programul de lucru al directoratului respectiv.**

**Incepând de astăzi vom desvolta fiecare proect din programul de lucru spre a arăta importanța și necesitatea lui pentru extinderea și ridicarea înotului.**

**Ce s'a făcut în trecut se știe: nimic, deoarece foștii conducători ai statului n'au înțeles, necesitatea celui mai complet sport pentru Națiune și cea mai sigură armă contra înecului.**

**Fostei „Straja Țării" i s'a înaintat un program ce nu diferă cu nimic de cel prezent. Nu a fost luat în considerație, dar s'au înființat așa zisele școli de înnot, unde unui instructor i se da peste 300 copii ca să-i învețe înnotul. Ne-am întrebat ce putea face un singur om, ori cât de capabil ar fi fost el, când avea în grija sa 300 de copii. Rezultatul s'a văzut din procentul de 10 la sută câți au învățat să înnoate. In schimb s'au cheltuit bani mulți și s'a făcut reclamă, conducătorilor.**

**Prin aceasta nu căutăm să jignim cu nimic fosta F. R. N. (Federația Română de Natație) deoarece a fost legată de mâini și de picioare.**

**Astăzi, în România Legionară, avem conducători hotăriți pentru redresarea țării, deci și a sportului.**

**Revenind la înnot se va alege terenul de lucru cel mai potrivit:** tineretul.

**SCOLILE PRIMARE**

**In școlile primare înnotul trebue introdus obligatoriu.**

**La vârsta 8-12 ani înnotul se învață foarte ușor, deoarece copilul are simțul imitației desvoltat, nu judecă ce se va întâmpla la primul contact cu apa și are curaj. In plus, programul școlar nu este încărcat.**

**In licee și universități, înnotul să fie obligatoriu, cu singura deosebire că alci înnotători veniți de pe băncile școlii primare vor fi selecționați la probele de predilecție.**

**CONSTRUCȚII DE BAZINE ȘI AMENAJAREA APELOR NATURALE**

**Ca să înoți, trebue să ai unde. Puținele bazine din Capitală și din țară nu sunt suficiente.**

**Trebuesc bazine, model cât mai multe, în aer liber, deasemenea câte unul acoperit în fiecare oraș unde înnotătorii consacrați să poată înnota și în timpul iernii.**

**Pe marginea apelor naturale trebuesc bazine construite din lemn, după modelul celor din străinătate.**

**Având această cerință de prim ordin: bazinele, se poate lucra cu succesul dorit.**

— Fyb —

# UNIREA TRICOLOR rămâne în Obor..

## ...pentrucă s'a renunțat la stadionul de pe șoseaua Vergului

## Terenul actual va fi modificat și mărit

Unirea Tricolor va rămâne în Obor. Iată un lucru, care va bucura, pe cei cari știu ce înseamnă aceasta.

Pentru ceilalți, însă, o explicație este necesară.

Problema cea mai mare pentru Unirea Tricolor este aceea a terenului, pentrucă actuala arenă s'a dovedit în atâtea cazuri neîncăpătoare.

*Deasemenea, tribunele și celelalte construcții trebuesc reparate și pentrucă s'a sperat întotdeauna că se va putea construi un alt teren nu s'a mai făcut nicio investiție.*

*Dar loc pentru un alt teren nu mai există în cartierul Obor; ultimul a fost luat de strandul Obor.*

*Și aceasta a pus problema dacă este bine sau nu ca terenul să fie construit la Vergu. Adică Unirea Tricolor să plece oarecum din Obor.*

*La un moment dat proectul acesta a fost acceptat și grație impulsului dat de d. Nicolae Malaxa, noul președinte al Unirii Tricolor, s'au și alcătuit planurile stadionului, care trebuia să fie făcut după cele mai moderne principii.*

*Dar, devizul unui astfel de teren este imposibil de acoperit în actuala situație.*

*Și atunci s'a renunțat la ideea construirii unui stadion de mare anvergură la Vergu Unirea Tricolor va rămâne tot la Obor.*

*Hotărârea a fost luată ieri într'o ședință de comitet prezidată de d. N. Malaxa.*

*Renunțându-se la stadionul de pe șoseaua Vergului nu înseamnă însă că s'a renunțat și la ideea unui teren mai bun pentru Unirea Tricolor.*

*In ședința de ieri s'a discutat și această latură a problemei și s'a luat o hotărâre, pe care o considerăm mai fericită pentru gruparea oboreană.*

*S'a hotărît anume ca terenului actual al Unirii Tricolor să i se aducă toate modificările necesare pentru a deveni un teren bun.*

*Se vor construi noi tribune și peluze, se va gazona terenul de joc și după toate probabilitățile va fi mărit chiar*

*Lucrările vor începe în curând. Președintele clubului a declarat că ține la dispoziția grupării fondurile necesare.*

# D-l Manole Stroici însoțit de d-l Mircea Pop a vizitat ieri patinoarul Oteteleșeanu

**Conducătorul Sportului Românesc, d. Manole Stroici, însoțit de d. Mircea Pop, secretarul general O. S. R., a vizitat ieri la ora 12 patinoarul Oteteleșeanu, unde s'a interesat de amenajările necesare pentru activitatea de iarnă.**

# Alo! Alo! Străinătatea

**330.000 de lire (lei 3.300.000) s'au încasat la matchul Italia-Ungaria, care s'a disputat Duminica trecută la Genova. Au fost 25.999 de spectatori plătitori.**

*

**Sc. Riessersee joacă Duminică la Klagenfurt, iar la 11 Decembrie la Milano.**

# REUTER la Rapid... din Timișoara

In sfârșit, Reuter își va întrerupe vacanța.

La 1 Ianuarie va semna pentru Rapid din Timișoara.

Odată cu el va mai semna și Gerber, care a jucat tot la C. A. M. T. în postul de fundaș.

# Echipa de box a Germaniei a învins Italia B cu 12:4

**Milano, 6. (Serviciul nostru special). — Echipa națională de box amator a Germaniei, care a fost învinsă Duminică la Milano, de echipa Italiei cu 9:7, a susținut eri la Ferrara — orașul natal al mareșalului Balbo — un nou match, înfruntând de data aceasta echipa secundă a Italiei.**

**Germania a câștigat cu 12:4.**

# La velodromul din șoseaua Ștefan cel Mare se va construi un modern poligon de tragere redusă

**D. Manole Stroici, Conducătorul Sportului Românesc, a dat dispoziții ca pe velodromul din Șoseaua Ștefan cel Mare să se construiască un poligon de tragere redusă care va îndeplini toate cerințele moderne.**

**Lucrările au început și vor fi gata la 15 Ianuarie 1941.**

**Pe noul poligon se vor putea face trageri la 50, 100 până la 300 m. și va fi înzestrat cu 50 paturi pentru trăgători.**

**Astfel în curând fără trâmbițări, Bucureștiul va avea cel mai modern poligon din Balcani.**

# Ciclistul Mormocea se stabilește la București

Eri seară ne-a vizitat la redacție alergătorul Virgil Mormocea, însoțit de d. dr. George Brănescu conducătorul Clubului Ciclist Brăila și managerul „marelui" Virgil.

Mormocea ne-a mărturisit că intenționează să se stabilească la București, alergând pentru „Metropola".

Bine înțeles că mutarea lui este în funcție de perspectivele pe care le va avea ciclismul brăilean în anul ce vine.

Interesant de știut e faptul că d. dr. George Brănescu, a cărui competență în materie de ciclism este notorie, va scrie, în iarna aceasta, o serie de articole pentru rubrica noastră ciclistă.

## ȘI SLOVACII!...

# SLOVACIA-ROMANIA în luna Aprilie la Bratislava și ROMANIA-SLOVACIA *în vara 1941, la București...*

## ...Iată ce va propune federația slovacă Directoratului român

**Bratislava, 6 (Serviciul nostru special). — Federația slovacă de football pregătește un bogat program internațional pentru sezonul viitor. In cadrul acestui program forul slovac va propune și federației române, un prim match internațional, care ar urma să se dispute în luna Aprilie a anului viitor la Bratislava.**

**In cazul când propunerea ar fi acceptată, Slovacia ar fi dispusă să susțină matchul revanșă în vara aceluiaș an la București.**

Editura Societății Anonime „Universul", București, Str. Brezoianu No. 23—25 — România

BIBLIOTECA CENTRALĂ „ASOCIAȚIUNII" SIBIU

Taxa poștală plătită în numerar conform aprobării dir. generale p. t. t. nr. 24.464/939

2 LEI

# UNIVERSUL sport

8 PAGINI

338-1940

Redacția și Administrația: Palatul „UNIVERSUL" str. Brezoianu 23—25. Telefon Centrala 3.30.10; Redacția 5.72.81 Redactor responsabil EUGEN DUMITRESCU

Proprietar: „Universul" S. A. Adm.-delegat: ȘTELIAN POPESCU Înscris sub No. 167. Trib. Ilfov

Nr. 338. — Anul III BUCUREȘTI.—Luni 9 Decembrie 1940

ABONAMENTE: pentru grupări sportive 1000 lei anual

1 an LEI 500
6 luni LEI 270
3 luni LEI 130

## *Exclusivitate:*

# Un poligon modern pentru toate genurile de tir va fi construit în primăvară la Băneasa...

## Interview expres cu d. MANOLE STROICI, șeful Sportului românesc

„Intre două telefoane" am putut sta de vorbă ieri cu șeful Sportului Românesc și Directorul Tirului, d Manole Stroici.

O singură chestiune : „Despre starea actuală și viitorul tirului la noi" la care a răspuns scurt, precis și cu exemple.

### TRAGEREA CU GLONȚ

*„La noi tirul este într'o situație rea.*

*In Germania sunt peste 10 mii poligoane de tir, unde tineretul este obligat să urmeze cursurile de tir.*

*La noi sunt numai două poligoane.*

*In cel mai scurt timp, se vor construi poligoane de tir tip Standard, în fiecare capitală de județ, iar instructori vor fi profesorii de educație fizică din localitățile respective.*

*In curând vor sosi arme din Germania și împărțite după necesități.*

*In viitor, printr'o lege a Educației Fizice, de acord cu ministerul Educației Naționale, se studiază introducerea tirului și atletismului în școli ca element obligatoriu"*

### TRAGEREA LA PORUMBEI VII

*„Starea e și mai tristă, deoarece în țară nu există nici un teren.*

*In Italia sunt peste 1000 de astfel de terenuri.*

**La primăvară se va construi la Băneasa un poligon ultramodern pentru toate generațiile de tir.**

**Poligonul ce se construește pe velodromul din șoseaua Ștefan cel Mare va fi pus la dispoziția școlarilor.**

*De îndată va lua ființă un curs pentru instructori de tir*

*Avem în țară peste 50.000 de vânători.*

*Trăgători avem foarte buni, însă leneși și nu vor să facă toți sport fără a-i costa bani".*

Iarăși un telefon și convorbirea s'a terminat după lămuriri fără drept de apel.

**Florin Brătan**

D. MANOLE STROICI
Conducătorul Sportului Românesc

PAG. 8: Jugoslavia în Slovacia

## Directorul sportului școlar: d. prof. Strătescu

Conducerea Sportului Românesc a numit director al sportului școlar pe d. prof. de Educație Fizică Strătescu iar supleant pe d. profesor Băieșu Nicolaie.

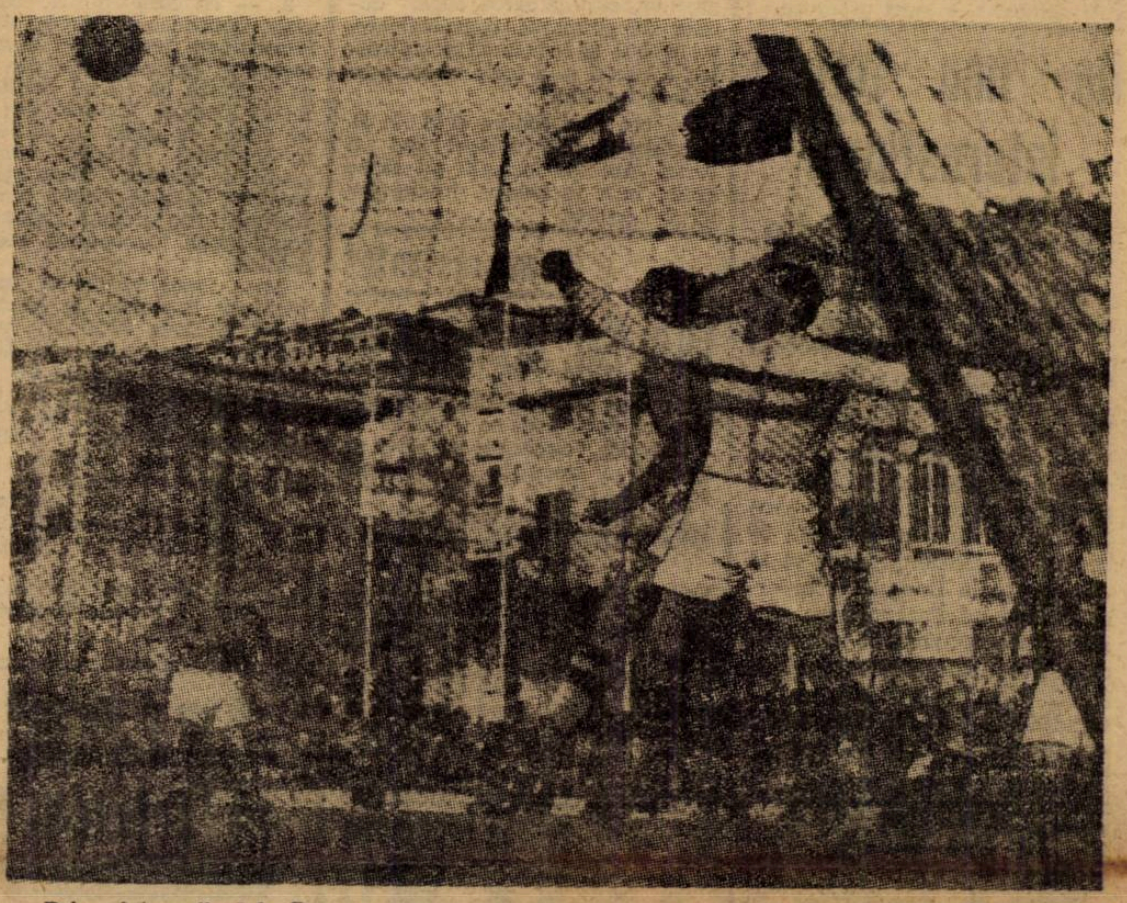

Prima fotografie dela Genova. La un corner, portarul ungurilor Csikos, salvează cu pumnii din fața lui Ferraris II. Trevisan (stânga) și Pakozdi (dreapta), urmăresc cu atenție faza.

PRIMUL CLUB ROMANESC LA BRAȘOV S'A CONSTITUIT ERI

## C. S. BRAȘOV va fi clubul tineretului românesc

**Brașov, 7 (prin telefon).**— Orașul nostru, acest important centru al românismului, era lipsit de un adevărat club sportiv românesc. Sportivii locali se străduesc de multă vreme să reunească tineretul brașovean în cadrele unei asociații polisportive și aceste străduințe au fost încununate de succes, pentrucă în cursul zilei de azi s'a constituit un mare club românesc, în adevăratul sens al cuvântului, „CLUBUL SPORTIV BRAȘOV".

Comitetul de conducere a fost alcătuit astfel:

Președinte activ: **d. prof. Vasile Andriciaia.**

Secretar general: **d. V. Voicu.**

Casier: **d. Micu.**

Contabil: **d. Clențea.**

Noul club va da o deosebită atenție promovării tineretului românesc și în vederea realizării acestui deziderat, s'a asigurat înscrierea tuturor elevilor și studenților.

C. S. Brașov va avea următoarele secții: **ski, atletism, tir, patinaj, h[illegible], sporturi mecanice și înot.**

Clubul își va începe activitatea odată cu începutul sezonului de ski și patinaj.

# Ultima etapă completă, Ultimul cuplaj în Capitală

## In provincie patru jocuri destul de echilibrate

## Pe terenul „Venus"

## MICA joacă pentru a treia oară consecutiv, iar „U" pentru a doua oară

*Cu etapa de astăzi, campionatul de toamnă al Diviziei Naționale A este de fapt terminat. Astăzi se dispută ultima etapă completă, adică șase matchuri, dintre care două la București în program cuplat pe arena Venus. Ordinea jocurilor este următoarea :*

*Ora 12.45 : Rapid-Universitatea.*

*Ora 14.30 : Venus-Mica.*

*

*In provincie au loc patru jocuri foarte-foarte echilibrate. Poate matchul dela Reșița să facă o excepție ; dar celelalte sunt capabile să răstoarne orice pronostic.*

*Gloria-Ripensia, F.C. Ploești-Sp. Studențesc și F. C. Brăila-Gloria CFR sunt jocurile care prezintă un echilibru de forțe și care pot da rezultate cu consecințe mari în clasament.*

*In mod normal, ar trebui să se termine toate trei la egalitate. Dar cum de obiceiu socoteala de acasă nu se potrivește cu aceia din târg, trebuie să ne așteptăm la surprize. Firește, n'ar fi chiar atât de surprinzător dacă Ripensia sau Sp. Studențesc ar învinge la Arad și Ploești, dar — oricum — ar constitui rezultate mai puțin așteptate.*

*In ce privește partida dela Reșița, F .C. Craiova — după... performanța dela Sibiu — are*

(Continuare în pag. 8-a)

football football football football football football football

# Astăzi ia sfârşit turneul de pe S.T.B.

Pe terenul S. T. B. se desfăşoară ultima zi a turneului organizat de Leonida pentru Ajutorul Legionar.

Desigur, un program menit să atragă un număr apreciabil de spectatori, în cazul când condiţiile atmosferice sunt prielnice.

Cele două întâlniri prezintă un interes spectacular deosebit. Sunt matchuri capabile să înlocuiască cu succes deplin orice întâlnire oficială.

La ora 9 se întâlnesc Mon. Oficial şi Vif. Dacia. Formaţia tipografilor, câştigătoarea cupei donată de gruparea organizatoare, va trebui să se întindă serios pentru a cuceri şi a treia victorie în cadrul tureului.

La ora 11 Leonida şi S. T. B. se războesc pentru locul doi al seriei. Ambele formaţii au şanse egale, însă probabilul învingător va fi Leonida.

# Un nou turneu internaţional la Budapesta

*Belgrad, 7 (Serviciul nostru special).* — Pentru datele de 15 şi 22 Decembrie se proectează un dublu match Beogradski-Concordia, cei doi leaderi ai ligilor sârbe şi croate.

Este foarte probabil însă, ca acest turneu să nu mai aibe loc deoarece se duc tratative pentru un alt turneu, de data aceasta internaţional, care să se desfăşoare la Budapesta în organizarea lui Ferencvaros. La acest turneu urmează să participe Ferencvaros, Beogradski, S. K. Jugoslavia şi probabil Gradjanski. Turneul ar urma să aibe loc la 14 şi 15 Decembrie

## Ultima restanţă!

# INA-Sp. Românesc

Matchul va fi echilibrat. Şi rezultatul va fi nedecis.

Dacă Sp. Românesc va reuşi să învingă ar trece în locul cinci ocupat de INA.

Iată clasamentul seriei:

**CLASAMENTUL CAT. III**
**Seria II-a**

| | | | | | |
|---|---|---|---|---|---|
| Vulturii Carp. | 9 | 7 | 1 | 1 | 25:13 15 |
| Bolagnii Plus. | 9 | 6 | 2 | 1 | 33:11 14 |
| Dâmboviţa | 9 | 7 | 0 | 2 | 35:16 14 |
| Crişul | 9 | 4 | 2 | 3 | 32: 9 10 |
| I. N. A. | 8 | 4 | 1 | 3 | 14:16 9 |
| Dreptatea | 9 | 3 | 1 | 5 | 17:28 7 |
| L. P. N. | 9 | 3 | 1 | 5 | 17:18 7 |
| Sp. Românesc | 8 | 3 | 1 | 4 | 17:21 7 |
| Comro | 9 | 1 | 1 | 7 | 15:24 2 |
| Victoria | 9 | 1 | 0 | 8 | 11:50 2 |

# SPECTACOLE SĂPTĂMÂNALE

## Teatre

**NAŢIONAL (Sala Comoedia):** Matineu şi seara: Isabela regina Spaniei.
**STUDIO ALECSANDRI:** Matineu şi seara: Grozăvile d-lui profect.
**TEATRUL EXCELSIOR:** Matineu şi seara: Târgul sărutatului.
**LUPTA ŞI LUMINA:** matineu: Lada cu minuni; seara: Soacra şi nora.
**LIGA CULTURALA:** Matineu şi seara: Lipitorile satului.
**TEATRUL REGINA MARIA:** Matineu şi seara: Papa se lustruieşte.
**TEATRUL DIN SARINDAR:** Matineu: Fritz şi Frantz; seara la 6: Flacăra sfântă; la 8: Fritz şi Frantz.
**TEATRUL ION VASILESCU:** matineu şi seara: Suflet candriu de papugiu
**ROXY. TEATRUL TUDOR MUŞATESCU:** Matineu şi seara: Titanic vals

## Cinematografe

**SCALA:** Umbra trecutului.
**ARO:** Clubul tinereţii şi jurnale noui.
**CAPITOL:** Urme şterse şi jurnale noui.
**REGAL:** La răscruci de vânturi şi jurnal U. F. A
**FEMINA:** Destry.
**A.R.P.A:** Misiunea secretă şi Jurnal de actualitate.
**AXA:** (fost Regal): La răscruce de vânturi şi jurnal
**ROXY:** Şarpele
**ELYSEE:** Ducele de West Point şi Firul roşu
**BIRUINTA:** Cocoşatul dela Notre-Dame şi Ce ştii tu ce-i soacrămea.
**BITOLIA (Fost Rialto):** Vrăjitorul din Oz şi S'au cunoscut şi s'au iubit
**FORUM:** Vreau să-mi înşel bărbatul şi Balalaica.
**FRANKLIN:** Ultima noapte şi Oglinda vieţii.
**OMNIA:** Pantera neagră Campania din Polonia şi Trupa de reviste
**ALCAZAR (fost Rahova):** Pygmalion. Jurnal s 13 complectări.
**AIDA:** Fetiţele au crescut şi Călăreţii destinului.
**BARCELONA:** Vin ploile şi Revista revistelor.
**CARMEN:** Femei şi Shirley salvează America.
**DICHIU:** Plăcerea nebunilor şi Maria Walewska.
**DACIA:** Sacrificiul unei femei şi Invitaţa la dans
**DIANA:** Salvatorii Vestului; Giralier şi artişti.
**FLORIDA:** Ingeri cu feţe murdare şi Allo Janine.
**GRAND:** Vestul sălbatec şi Stan şi Bran aviatori.
**ILEANA:** Casa de corecţie şi Secretul.
**IZBANDA:** Dincolo de ziduri şi Femeia care primeşte palme
**LIZEANU:** Brigada nordului. Bulu tigrul alb şi Ansamblul de revistă.
**EDISON:** Union Pacific şi Aloma.
**LIA:** Sora de noapte şi Procesul Mariei Lafarge
**LILLY (Şos. Giurgiului 3):** Razia şi Trebue să mă iubeşti.
**MILANO:** Luna de miere în Bali şi Mi-am regăsit iubirea.
**MIORIŢA:** Pygmalion şi Umbra lui Nick
**MARCONI:** Stânca de mărgean, Nevestele şirete şi Trupă de reviste.
**MARNA:** Vorbeşte-mi de dragoste. Cei patru cavaleri şi Trupă de reviste
**MODEL:** Doi camarazi şi Zenobia.
**NONI:** Comoara din Insula piraţilor (Operă completă).
**ODEON:** Steaua din Rio şi Suferinţele tânărului Werther
**PARIS:** Clubul trăznitilor şi Saltul mortal
**PACHE:** Vulpea argintie şi D-l Topper divorţează
**PALAS BULEVARD:** Cei patru cavaleri şi Vulpea argintie
**PELEŞ:** Mister Zero şi Copilaşul domnişoarei
**REX:** Lanţuri sfărimate şi Paradisul vagabonzilor
**SAVOY:** Dragostea mea te cheamă şi D-l şi d-na detectiv
**SPLENDID:** Nanette o fată din popor şi Drum bun Mr Lister
**TOMIS:** Primul bal şi Aventurile lui Arsene Lupin.
**TRIUMF:** Când telinarele se sting şi Cavalcada fantastică
**UNIC:** Fecioara rătăcită şi Aproape de cer
**UNIREA:** Cocoşatul dela Notre Damme şi Aur şi femei.
**VENUS:** Dragostea mea te chiamă; Legiunea de onoare şi jurnal
**VERGU:** N'am să te uit niciodată şi Jungla morţii.
**VICTORIA (fost Lucifer):** Beau Geste şi Miezul nopţii.
**VOLGA:** Varietè şi Parada cea mare.

DIRECTORATUL FOOTBALLULUI

# Deciziunea Nr. 11

1. — Se primeşte demisia din funcţia de preşedinte al Comisiei de control financiar a d-lui Nerva Stoica şi se mulţumeşte pentru activitatea depusă până astăzi.

2. — In conformitate cu decizia Comitetului federal din 15 Septembrie 1940, şi în baza referatului contabilităţii din care se constată că soldul debitor al fostei grupări Victoria din Cluj se ridică la suma de 45.903 lei, se debitează precum urmează grupările cărora Federaţia de Football le-a legitimat jucătorii proveniţi din această grupare cu condiţiunea acoperirii soldului debitor.

Mica Brad 17.500 lei (pentru jucătorii Cociuban şi Marian); F. C. Craiova 8.750 lei (pentru jucătorul Bosneac); F. C. Ripensia Timişoara 8.750 lei (pentru jucătorul Felecan I); C.F.R. T.-Severin 5.451 lei (pentru jucătorul Gh Felecan); şi Distribuţia Bucureşti 5.452 lei (pentru jucătorul Cornea).

3. — Se respinge cererea grupării „Şoimii" Bucureşti, de a-şi schimba numele în „Şoimii Setebeului".

Directorul Footballului:
**Valeriu Negulescu**

# Astăzi în EUROPA

ITALIA
*Divizia A*

Novara—Ambrosina
Napoli—Livorno
Genova—Triestina
Juventus—Roma
Lazio—Torino
Fiorentina—Atalanta
Milano—Venezia
Bologna—Bari

*Divizia B*

Fanfulla—Savona
Padova—Siena
Brescia—Spezia
Anconitana—Verona
Reggiana—Modena
Udinese—Macerata
Lucchese—Liguria
Pisa—Alessandria
Vicenza—Pro Vercelli

OSTMARK

Rapid—W. S. C.
Wacker—Vienna

JUGOSLAVIA

Zagreb: Croaţia—Ungaria
Split: Croaţia—Ungaria (juniori).

SLOVACIA

Bratislava: S. C. Bratislava—S. K. Jugoslavia.

# Ce se joacă azi în Divizia B

SERIA I
TIMIŞOARA

**Rapid-Vulturii** fav. Rapid.
**Chinezul—Politechnica,** fav. Chinezul.
**CFR (Timiş)—Electrica,** match nul.
**Clasamentul seriei are azi următoarea înfăţişare:**

SERIA I

| | | | | | |
|---|---|---|---|---|---|
| C.F.R. (T. Sev.) | 8 | 6 | 1 | 1 | 29:17 13 |
| S.S.M.R. | 9 | 6 | 0 | 3 | 21:14 12 |
| Chinezul | 8 | 4 | 1 | 3 | 21:14 9 |
| C.F.R. (Timiş) | 7 | 4 | 1 | 2 | 15:14 9 |
| Vulturii Text. | 8 | 4 | 0 | 4 | 14:18 8 |
| Electrica | 7 | 3 | 1 | 3 | 9: 7 7 |
| Rapid | 7 | 3 | 1 | 3 | 12:10 7 |
| Crişana C.F.R. | 9 | 3 | 1 | 5 | 14:21 7 |
| Politechnica | 7 | 1 | 2 | 4 | 10:15 4 |
| C.M.T. | 9 | 1 | 2 | 6 | 13:28 4 |

# Sezonul internaţional de football

## va fi încheiat azi, la Zagreb, cu matchul

# Croaţia-Ungaria

Sezonul internaţional de football al acestui an se închee azi după amiază la Zagreb, cu matchul Ungaria—Croaţia

O întâlnire extrem de interesantă, în care se vor ciocni două echipe gata să facă tot posibilul pentru a termina fără înfrângere

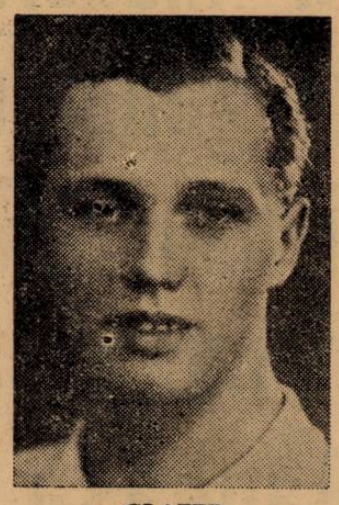

GLAZER

Croaţia va lupta din răsputeri să se revanşeze pentru eşecul suferit în primăvară la Budapesta (0:1), iar Ungaria la rândul ei, cu un draw la activ, obţinut împotriva campionilor mondiali, se va strădui să termine activitatea din acest an, fără înfrângere

Croaţia prezintă o echipă omogenă, care cu excepţia unui singur jucător — mijlocaşul dreapta Rafaneli (Hajduk-Split) — este echipa campioanei Gradjanski.

In schimb Ungaria va fi nevoită să aducă unele modificări formaţiei cu care a jucat la Genova. Fraţii Sadosi sunt loviţi şi este posibil să fie înlocuiţi cu Lazar şi Kovács (C.A.O), iar în locul lui Lazar va juca Balog. Deasemenea se prea poate, ca în poartă să joace Boldizsár şi nu Csikós

Rezultate obţinute până acum de cele două naţionale, anticipează un match strâns care poate fi câştigat la limită de fiecare dintre echipele combatante.

Pronosticul nostru rămâne totuşi un match nul.

D. Scarpi (Italia), va conduce următoarele formaţii:

**UNGARIA: Boldizsár — Pákozdi, Biró — Sárosi III, Polgár, Balog — Kincses, dr. Sárosi, Spielmann, Bodola, Gyetvai.**

**CROAŢIA: Glaser — Brozovici, Beloşovici — Rafaneli, Jasbinsek, Gianici — Zimmermanncici, Woelfl, Leşnik, Aţa Jifkovici, Matekalo.**

**UNGARIA — CROAŢIA (JUNIORI)**

In acelaş timp cu matchul de la Zagreb, la Split, se întâlnesc echipele de juniori ale celor două ţări. Şi acest match a-

BODOLA

nunţă interesant, pentrucă juniorii Ungariei au avut în acest am o comportare cu totul excepţională, ei câştigând toate matchurile pe care le-au susţinut.

# Zilele de Paşti vor fi sau nu la dispoziţia grupărilor?

După cum remarcam în câteva numere trecute, grupările noastre divizionare se îngrijesc încă de pe acum de programul internaţional de primăvară, program care se reduce la zilele de Paşti. Multe dintre ele au şi început tratativele cu diverse echipe străine, în majoritate germane. De pildă, Rapid — cum scriam chiar eri — a şi primit un răspuns din partea câştigătorului Cupei Tschammer und Osten, Dresdner S. C., care s'a arătat dispus să joace la Bucureşti.

Problema însă, nu se pune numai la angajarea echipei străine. Căci poţi să ai echipă şi să nu ai, în schimb, date libere.

Nu-i încă chiar aşa de sigur că zilele de Paşti vor fi puse la dispoziţia grupărilor. Mai ales că în prima zi de Paşti se va disputa matchul România-Germania.

Ar însemna ca datele de 21, 22 şi 23 Aprilie (ultima este Sf. Gheorghe) să revină cluburilor. Dar o nouă echipă germană la un interval aşa de scurt mai poate prezenta interes?

Răspunsul poate fi afirmativ numai într'un singur caz: echipa de club să fie aceia care va da scheletul echipei Germaniei. Dar este foarte puţin probabil că echipa Germaniei va fi alcătuită pe scheletul vreunei echipe de club.

Dar mai este o dificultate: grupările germane vor fi libere de Paştele ortodox sau de Paştele catolic, care cade la 13, 14 şi 15 Aprilie?

Iată câteva dificultăţi de care trebue să ţină seamă echipele noastre.

Football Football Football Football Football Football Football Football

# Fără Iancu dar cu Moraveţ şi Ivănescu...

## Mica a sosit în Capitală

*Mica a descins pentru a treia oară pe peronul Gării de Nord. A treia oară consecutiv. De data aceasta însă, mai familiarizaţi cu Bucureştii — e şi firesc. Nu mai vorbim de Cociuban II şi Marian care se simt ca la ei acasă. Au venit de atâtea ori cu Victoria...*

*

*Au sosit toţi jucătorii.*

*Cu o singură excepţie: Iancu, excelentul fundaş, care este bolnav şi nu va juca — deci — mâine.*

*Au sosit: Pop Al., Mocuţa, Chereşlădeanu, Lungu, Pascu, Fusoi, David, Pop Gh., Marian, Cociuban II, Moraru, Ivănescu, Aliman, Pop Grigore, Gâtă.*

*Expediţia este condusă de d-nii Gabăr şi N. Fotiade.*

*

*In ce priveşte echipa pe care Mica o va alinia astăzi contra Venusului, ea va fi următoarea:*

*Pop Al. — Chereşlădeanu, Lungu — Pascu, Fusoi, David — Pop Gh., Marian, Cociuban II, Moraru, Ivănescu.*

# LUCRURI necunoscute dela matchul ITALIA-UNGARIA

Iată un episod interesant dela matchul Italia-Ungaria, disputat la 1 Decembrie la Genova.

In ajunul matchului, Sâmbătă, generalul Vaccaro — preşedintele federaţiei italiene — a înmânat d-lui Gidofalvy — reprezentantul forului maghiar — o scrisoare cu rugămintea de a nu o deschide decât seara.

Nerăbdarea însă, a fost mare şi scrisoarea a fost deschisă înainte de termen.

Ce cuprindea această scrisoare?

Federaţia italiană protesta contra faptului că jucătorii Bodola şi Spielmann sunt utilizaţi în echipa Ungariei şi anunţau că se vor adresa la F. I. F. A., pentrucă Bodola şi Spielmann jucaseră în echipa României chiar în cursul acestui an. Deci, conform regulamentului nu aveau drept de joc.

Urmarea: toţi oficialii unguri aflaţi la Genova, s'au întrunit şi au redactat răspunsul care a fost comunicat d-lui general Vaccaro.

Ungurii au susţiunt că acest caz — al jucătorilor Bodola şi Spielmann — face o excepţie şi că fostii internaţionali români pot juca — fără carantina de trei ani — tot asa cum au jucat în echipa de football a Germaniei internaţionalii austriaci Hahnemann, Binder, Pesser etc. şi ca şi tenismanul ceh Roderic Menzel, care a fost utilizat în reprezentantiva Germaniei.

Italienii au acceptat acest răspuns, şi au renunţat la reclamaţia la F. I. F. A.

# PROGRAMUL CUPLAT din Splaiu va fi o cutie cu surprize... deşi joacă RAPID şi VENUS contra „U" şi MICA...

*Ultimul program cuplat din Capitală coincide cu închiderea sezonului şi trebue să recunoaştem că această închidere se face cu două matchuri mai mult decât interesante.*

*In „deschidere", Rapid întâlneşte pe Universitatea iar în „vedetă", Venus înfruntă pe Mica.*

*Aparent, cele două jocuri sunt uşoare şi nu prezintă niciun pericol pentru protagoniştii bucureşteni.*

*Universitatea nu a putut învinge nici pe F. C. Ploeşti iar Mica a arătat în cele două partide anterioare jucate la Bucureşti, că nu poate marca şi lucrul acesta pare cu atât mai puţin probabil că va fi răsturnat acum când în apărarea Venusului a intrat şi Sfera.*

*Şi totuşi, deprte de a fi uşoare, jocurile sunt grele şi prezintă un risc destul de însemnat. Surprizele nu sunt excluse şi aceasta nu numai pentrucă mingia este în jocul de football rotundă.*

*

*Universitatea mai mult decât Mica pare o victimă feroviară. „U" are aparent un match fără*

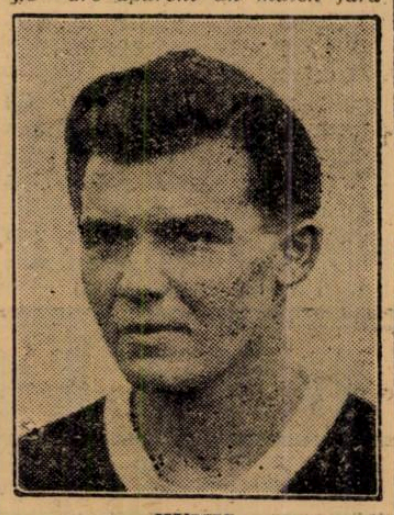

HUMIS

*orizont. Matchul se dispută la Bucureşti iar adversarul este Rapid. Intr'adevăr, o ambianţă defavorabilă pentru echipa universitară. Nu iremediabil pierdută însă. Mai întâi avantajul terenului nu există. Şi dacă am fi puţin mai „îndrăzneţi" am considera că avantajul terenului este de partea Universităţii.*

*In orice caz, Rapid va trebui să lupte serios pentru a câştiga pentrucă după jocul făcut în partida de Duminica trecută cu Mica, nu mai apare ca un învingător indiscutabil.*

*Cele două echipe vor alinia următoarele formaţii:*

Universitatea: *Boros, Medrea I., Adoc, Maghearu, Medrea II, Joja, Ţăranu, Dascălu, Hintz, Medrea III, Coracu.*

Rapid: *Sadowski, Slivăţ, Lengheriu, Vintilă, Răşinaru, Moldovanu, Sipoş, Bogdan, Baratky, Dan Gavrilescu, Jurcă.*

*

*Al doilea match este poate mai interesant decât primul. Pentrucă este mai echilibrat.*

*E adevărat că în celelalte matchuri Mica a dovedit o totală ineficacitate dar aceasta nu este deajuns pentruca Venus să câştige.*

*Mica este o echipă cu o apărare foarte bună şi pentruca să câştige, înaintarea Venusului trebue să treacă de această apărare.*

*Nu este, desigur, imposibil dar pentru aceasta înaintarea Venusului trebue să joace un football simplu, fără înfloriturl inutile.*

*Apărarea Micii poate fi trecută numai în viteză şi cu acţiuni largi. Altfel, e greu. Mica s'a obicinuit cu Capitala. In matchul cu Unirea Tricolor a pierdut cu 0:2, pe acela cu Rapid numai cu 0:1. Ar urma un match nul. Chiar un match nul cu scor alb.*

*Formaţiile echipelor sunt următoarele:*

Venus: *Budan, Sfera, Negrescu, Bandrabura, Feraru, Lupaş, Ene, Ploeşteanu, Humis, Ionescu Gabor, Iordache.*

Mica: *Pop A., Iancu, Lungu, Pascu, Fusoi, David, Cheresledeanu, Marian, Cociuban II, Moravetz II, Ivănescu.*

# ŞTIRI

„F. C. Garajul Mihăescu" aduce pe această cale la cunoştinţa tuturor jucătorilor săi legitimaţi că le este cu desăvârşire interzis de a lua parte la matchurile echipelor ce joacă în cadrul campionatului grupărilor neafiliate sau în matchuri de cupă.

Toţi cei dovediţi ca infractori la această hotărîre luată de comitetul de conducere al asociaţiei vor fi aspru pedepsiţi.

„F. C. Garajul Mihăescu", aduce pe această cale la cunoştinţa celor interesaţi ca în şedinţa comitetului din 3 Decembrie 1940 a hotărît suspendarea următorilor jucători:

I. Suspendă pe jucătorul Aurel Constantinescu pe timp de 2 ani, pentru refuz de a juca matchuri de campionat.

II. Suspendă pe jucătorul Cristescu Tănase Dumitru pe timp de 2 ani pentru purtare nesportivă şi insulte aduse comitetului de conducere cât şi conducătorului secţiei de Foot-Ball.

III. Suspendă pe jucătorii Emil Avasilichioaei şi Stancu Aurel pe timp de 2 luni pentru sabotarea intereselor asociaţiei la matchul de campionat din 24. XI. 1940 cât şi pentru purtare nesportivă cu ocazia acestui joc.

IV. Suspendă pe jucătorul Iordan D. Petre pe timp de 2 luni pentru purtare nesportivă la antrenamentele asociaţiei cât şi la matchurile de campionat.

Toate aceste pedepse decurg din ziua de 5 Decembrie 1940.

# Suspendările dela sfârşitul turului divizionar, vor fi executate la începutul returului

**Decizia nr. 7 a Directoratului de football este clară: toate grupările trebue să-şi achite datoriile pe cari le au faţă de Directorat, grupări şi jucători sau antrenori. Altfel ele se fac pasibile de suspendare dela 8 la 30 zile, în care timp nu vor fi programate, pierzând matchurile.**

**Dar ce se va întâmpla cu echipele care la sfârşitul campionatului nu achită baremurile? Suspendarea va fi dictată şi executată în timpul sezonului mort?**

**In legătură cu aceasta, am întrebat un oficial şi ni s'a răspuns că sancţiunile nu vor rămâne fără consecinţe, chiar dacă turul se termină. Pentru eventualele grupări care nu-şi vor achita datoriile la timp, se vor aplica sancţiuni a căror aplicare nu se va face decât dela data începerii returului divizionar.**

**Adică, dacă Gloria CFR — de pildă — care joacă la 29 Decembrie ultimul match din actualul campionat, nu va plăti baremul echipei UDR, atunci ea va fi suspendată pe 8—15 sau 30 zile, însă suspendarea va începe dela 23 Februarie, dată la care va începe probabil returul campionatului. Şi Gloria CFR nu va fi programată una, două sau patru etape, matchurile dându-i-se pierdute.**

**In felul acesta nici o grupare nu se va putea sustrage dela obligaţiunile pe cari le are.**

# Sipoş e supărat pe public... ... Şi are dreptate

SIPOS

L-am întâlnit pe Sipoş. Era supărat. Şi ceeace era mai grav, era supărat pe publicul românesc.

Ingratitudine? Sipoş nu are niciun drept să se plângă de spectatorii cari l-au primit cu cea mai mare căldură.

Şi totuşi. De data aceasta supărarea lui Sipoş era justificată.

*„La matchul cu Mica, publicul m'a înjurat.*

*Nu-i nimic, desigur, un jucător nu poate fi totdeauna cel mai bun de pe teren. Ceeace însă m'a mâhnit enorm e faptul că m'au făcut „jidan şi ungur".*

Trebue să recunoaşteţi şi dvs. că are dreptate să fie supărat.

# Convocări

Clubul ciclist „Şoimii" convoacă toţi membrii, în special pe membrii fondatori la adunarea generală care va avea loc pe data de 9 Decembrie 1940 în calea Dudeşti nr. 209 fundătură ora 20.

„Sportul Românesc", susţinând ultimul match în cadrul campionatului districtual, cu gruparea I. N. A., convoacă pentru astăzi Duminică 8 Decembrie 1940, la orele 9 a. m. la capătul liniei tramvaiului 16, pe următorii jucători:

Florescu Ion, Costel Predescu, Moşoiu Gheorghe, Tunăreanu Ion, Sier Vasile, Ivan Dumitru II, Petre Nenea, Ioinescu Radu, Nicu, Boroşiu Ştefan, Hidioşanu Petre, Dumitru T. Dumitru, Constantinescu Vasile, Zainea Niculaie, Băltăţeanu Const.

Dat fiind importanţa acestui match se atrage atenţiunea că orice absenţă va fi sancţionată prin suspendare.

Prezenţa obligatorie pe orice timp.

A. S. Europa, convoacă pentru azi la ora 1 p. m., la sediul său din str. Dristor No. 46, pe toţi membrii săi, în vederea matchului cu „Ianculuj".

# Cluburile interesate în turneul pascal vor înainta la directorat un memoriu

PENTRU REVANŞA MATCHULUI DE LA FRANCFURT PE CARE ROMANIA L-A PIERDUT CU 3:9, FEDERAŢIA GERMANĂ A PROPUS DATA DE 20 APRILIE.

CUM LA 20 APRILIE ESTE PRIMA ZI DE PAŞTI, MATCHUL ACESTA FACE IMPOSIBIL ORICE TURNEU INTERNAŢIONAL AL GRUPARILOR.

ORI ESTE CUNOSCUT CA RAPID ŞI VENUS AU REŢINUT ZILELE DE PAŞTI PENTRU UN TURNEU INTERNAŢIONAL LA BUCUREŞTI.

TOT PENTRU O ECHIPA GERMANĂ: DRESDNER S. C.

CUM ACEST TURNEU REPREZINTĂ PENTRU CLUBURI SINGURA SOLUŢIE DE REFACERE A BUGETELOR, ELE VOR ÎNAINTA LA DIRECTORAT O ADRESA, PRIN CARE VOR CERE CA DATELE REŢINUTE SĂ FIE RESPECTATE, DAT FIIND CĂ GRUPARILE AU ANUNŢAT MAI INAINTE DORINŢA LOR DE A JUCA DE PAŞTI.

# Din lumea cluburilor mici

Astăzi „Laromet" joacă pe terenul dela fabrică pentru ajutorul Legionar.

Matchul se va disputa între echipele I-a şi a II-a „Laromet"-ului.

Jucătorii sunt convocaţi pentru astăzi, ora 14, la fabrică.

# RUGBY

## Stadiul Român-T. C. R. şi Victoria-C. F. R. vor juca matchurile cele mai echilibrate din cupa „Nicadorilor"

### Viforul Dacia favorit sigur. Jocurile disputate în cadrul cupei „Alexandru Cantacuzino"

Etapa III-a din cadrul cupelor de toamnă „Nicadorilor" şi „Al. Cantacuzino" se dispută astăzi toată ziua pe terenurile din capitală pe orice fel de timp.

Matchurile cele mai disputate deoarece echipele sunt de valoare egală, se vor juca între T.C.R. — Stadiul Român şi Victoria—C.F.R.

Viforul Dacia nu poate pierde în faţa lui R. C. 13.

La categoria II a lupta pentru victorie se anunţă mult mai strânsă decât la cea primă. Toate jocurile sunt echilibrate astfel că spectacolul de dimineaţă va fi asigurat. Să nu se uite că după matchuri juniorii vor primi ceaiuri calde.

**Teren T.C.R. ora 14.45**

**STADIUL ROMAN — T.C.R.**

**Arbitru : Incenzio Fonella**

Numele acestor grupări ne aduce aminte de partidele de odinioară între aceste decane ale rugbyului nostru.

Jocul clar şi de factură ridicată, precum şi rivalitatea pe teren între aceste două cluburi va face din spectacolul de astăzi un regal sportiv.

Stadiul Român în această competiţie a arătat o formă mai bună şi pe hârtie se instalează favorit.

T. C. R. a păşit cu stângul şi a fost învins la limită de C.F.R. însă cu echipa descomplectată. Astăzi îşi anunţă echipa „Standard" şi va lupta cum numai el ştie pentru victorie contra Stadiului Român.

Va conduce excelentul Vincenzio Fanella.

**FORMAŢIILE**

STADIUL ROMAN: Tudor Ioan, Virgil Ioan, Cornel Munteanu, Virgil Munteanu, Carol, Stefănescu, Turuţ, Gică Ionescu, Fl. Ghiondea, Blasek, Crivăţ, Bell, Slobozeanu, Glăvan, Argeşiu.

T.C.R. : Moldove...u, Ghica, Pană, Marinescu, Popovici, Nellu Popa, Mărculescu, Ţăranu, C. Popescu, Eremia, ...lescu, Parascu, Bârsan, Tănase, Exarhu.

**Teren P. S. L. ora 14.45**

**VICTORIA — C. F. R.**

**Arbitru d. A. Morărescu**

Un match între tineret ce va oferi spectacol puţin în schimb luptă aprigă pentru victorie.

In toamnă C.F.R. a câştigat la limită în ultimele minute, iar Victoria nu a avut ec...pa complectă.

Astăzi echipele anunţă echipele fără defecţiuni astfel că şansele se egalează, iar învingătorul va fi cel mai bun.

Va conduce d. Aurică Mărăşescu.

**ECHIPELE**

VICTORIA: Marinescu Gh., A. Wardowsky, Sile Georgescu, Aurel Crăciun, Domnescu, Miu Gh., Titus Ianculescu, Dumitru Weber, Haralambie Io...escu, Piduti, I. Suciu, I. Dumitrescu, E. Marinescu, Zaman, Cagotă.

C. F. R.: Körner, Coca Al., Onţică, Cocor, Sfetescu, Zamfir I., M. Popescu, Zamfir II, Clinciu, Bâtu, N. Ionescu I, N. Ionescu II, Stănciulescu, Milea, Ţenescu.

**Teren Velodrom, ora 11.45.**

**VIFORUL-DACIA — R. C. 13**

**Arb. d. A Ghimpeţianu**

Pe Velodrom Viforul Dacia, dacă prezintă echipa completă va dispune uşor de R. C. 13, în caz contrar va trebui să lupte din greu pentru victorie, deoarece echipa d-lui Nicu Veluda prin forma arătată e în stare să facă o surpriză neplăcută adversarilor.

Va conduce d. Duduş Ghimpeţeanu.

**FORMAŢIILE**

VIFORUL DACIA: Jianu Calistrat Nicu Nicolau Gică Vasilescu, Sterian, Comănescu, Fanelia-Boeruu, Covaci, Căşu Anastasiade, Fabio, Sedey, Kurtzbauer, Grigorescu, Naum.

R. C. 13: I. Ifrim, Bratu, Stingel Manoliu, Rică, Niky Ifrim, Vasiliu, C. Naum, Porancea, Ursescu, Simes, Croitoru, Ciupca, Tranulis.

**PROGRAMUL JOCURILOR**

**CUPA NICADORILOR**

**St. Român — T. C. R.**, teren T. C. R., ora 14.45, arb. V. Fanella.

**Victoria — C.F.R.**, teren P.S.L., ora 14.45; arb. d. A. Mărăşescu.

**V. Dacia — R. C. 14**, teren Velodrom, ora 14.45, arb. d. A. Ghimpeţeanu.

**CUPA „AL. CANTACUZINO"**

**Victoria — C. F. R.**, teren P. S. L., ora 10, arb. d. G. Vasilescu.

**V. Dacia — St. Român** teren Velodrom, ora 10, arb. Parascu.

**T. C. R. — Sp. St.**, teren T. C. R., ora 10, arb. C. Munteanu.

**CLASAMENTELE**

**I**

| | | | | | |
|---|---|---|---|---|---|
| Viforul Dacia | 2 | 2 | 0 | 67 | 6=6 |
| R. C. 13 | 2 | 1 | 0 | 1 | 13 12=4 |
| Sp. Studenţesc | 2 | 1 | 0 | 1 | 7 8=4 |
| C. F. R. | 2 | 1 | 0 | 1 | 7 8=4 |
| Stadiul Român | 1 | 1 | 0 | 0 | 6 0=3 |
| Victoria | 2 | 0 | 0 | 2 | 71 2=2 |
| T. C. R. | 1 | 0 | 0 | 1 | 0 4=1 |

**II**

| | | | | | |
|---|---|---|---|---|---|
| Victoria | 2 | 2 | 0 | 0 | 6 0=6 |
| T. C. R. | 2 | 2 | 0 | 0 | 20 3=6 |
| Sp. Stud. | 2 | 1 | 0 | 1 | 11 11=4 |
| V. Dacia | 2 | 1 | 0 | 1 | 6 6=4 |
| St. Român | 2 | 0 | 0 | 2 | 3 9=2 |
| C. F. R. | 2 | 0 | 0 | 2 | 8 22=2 |

## Dela Victoria

*„Victoria"*, asociaţia poli-sportivă convoacă pentru Duminică 8 Decembrie a. c. pe stadionul legionar dela Arcul de Triumf (fost U.F.S.R.) în vederea matchurilor de rugby pe următorii :

*Orele 9 la categoria II-a*

Nicolae Chiranu, Sile Georgescu II, Culea Nicolae, Foril Petre, Teodiriu Grigore, Tachievici Gh., Bencas Lachi, Zamoliu Liviu, Biriş Petre, Vasilescu Victor, Ganea Ioachim, Ionaşcu, Bălţeanu, Dumbravă Nicolae, Dibrescu Petre, Laurenţiu, Gino Mandero, Alexandru Armăşescu, Davidescu Ion, Piroşca, Voicu Nicolae, Vlădescu Gh., Niculescu, Piţel, Traian Negulescu, Domenico Piduti, Gh. Dumitrescu, Ioan C. Petrescu, Ion Nadaban, Ilina Const., Victor Antonescu, Petre Ghindă, Hristu, Munteanu Nicolae, Constantin Şerbănescu, Nicolae Schmidt, P. Badea.

*Orele 14 la categoria I-a*

Marinescu Gh., Elefterie Vienescu, Anton Vardohlib, Pik Armăşel, Sile Georgescu, Aurel Crăciun, Ilie Domnescu, Miu Gh., Victor Păunescu, Titus Ianculescu, Ion Cârstea, Dumitru Vebăr, Haralambie Ionescu, Guido Garuli, Piduti Bruno, Ioachim Topali, Ionel Suciu, Ion Dumitrescu, Petre Gnat, Gheorghe Vasilief, Emil Marinescu, Gheorghe Zaman, Ianci Bardo, Paul Capotă, Antonescu Paul, Ion Alexandrescu, Ion Făgărăşanu, I. Comarniciu.

Cei care au echipament asupra lor, sunt rugaţi a-l prezenta pe teren.

## DELA STADIUL ROMAN

### CONVOCARE

**Se convoacă pentru azi 8 Noembrie 1940, ora 9.30, pe terenul Velodrom la matchul cu V. Dacia următorii : Mihoc, Nanciu, Zăvoianu, Ţigănescu, Mirco, Valeriu, Nae, Dragoş, Grigore, Vardala, Radu, Georgescu, Sandu, Ghizdăvăţ, Diaconescu, Tony, Pistol, Florin cât şi toţi ceilalţi jucători dela categorie a doua.**

**Deasemeni sunt convocaţi pentru ora 14.15 pe terenul T. C. R. la matchul cu T. C. R. următorii jucători : Tudor Ioan Carol Ioan, C. Munteanu, V. Munteanu, V. Ioan, A. Ştefănescu, C. Turuţ, G. Ionescu, Glăvan V., Blaşek G., Argeşiu A., Bell. M., Slobozeanu M., Ghiondea F., Crivăţ G., Ghiondea I. şi Tomis Petrescu.**

**Prezenţa este obligatorie pe ori ce fel de timp.**

# ATLETISM

## Astăzi, la Braşov, în organizarea U.A.B.-ului, are loc un mare concurs de cross-country pentru juniori

### La întrecere vor lua parte şi două echipe bucureştene. — Luptă aprigă pe echipe.— O valoroasă cupă pusă în joc

Seria marilor manifestaţiuni de cross-country se închide astăzi la Braşov, unde harnica secţie atletică a Uzinelor Astra, de sub conducerea d-lui ing Togănel, organizează un mare concurs de alergare pe teren variat, deschis exclusiv juniorilor.

Odată cu acest concurs se poate spune că sezonul de toamnă al crossurilor a luat sfârşit.

Ultimul concurs al sezonului iese însă din obişnuit.

De cele mai multe ori, „reprezentaţia de adio" se desfăşura în mijlocul unei plictiseli şi oboseli generale.

Nu acelaş lucru se poate spune de întrecerea dela Braşov.

Spre mulţumirea noastră, întrecerea de astăzi este aşa cum trebuie să fie o reuniune ideală de închidere : disputată şi demnă să edifice lumea asupra rezultatelor morale culese dealungul unui întreg sezon.

Din capul locului trebuie să facem o remarcă : crossul românesc a găsit în sezonul acesta o ambianţă mult mai fericită decât în alţi ani. Avem certitudinea că ceva nou s'a produs şi celace doream altă dată este acum pe cale de a deveni o realitate.

Concursurile numeroase la care şi-au dat întâlnire atleţi din toată ţara, altădată o adevărată povară pentru fosta federaţie, acum au devenit ceva normal în preocupările conducătorilor noştri.

După crossul dela Piteşti, cel dela Braşov întăreşte afirmaţia noastră.

Până acum şi-au anunţat participarea numeroase cluburi din Braşov.

U. A. B. cu trei echipe, echipa nr. 1 având formaţia : Stroe, Neagu, Safta, Măzgăreanu, Steriu şi Grozea.

Asociaţia sportivă germană alcătuită din : Gundisch, Bittenbinder, Schnell şi Schnmcher.

Deasemeni şi-au mai anunţat participarea A.S.M.B. şi probabil I.A.R. şi Voina.

Din Bucureşti vor lua parte două echipe. Una reprezentând culorile clubului Viforul Dacia şi alta o combinată St. Român-Victoria.

Viforul Dacia va alinia formaţia : D. Tălmaciu, Cristodorescu, Adaus, Eftimescu şi Fătu.

CUPA „ASTRA BRAŞOV"

*Combinata :* Dumitru Gheorghe, Sebastian Popescu, Ruiu Andrei, Stănescu, Girescu, Totti sau Nic. Nicolae.

Echipele bucureştene au părăsit Capitala aseară la ora 8.30.

**Datorită d-lui ing. Togănel, conducătorul secţiei de atletism a U. A. B.-ului şi unui grup de organizatori, concursul de azi a fost înzestrat cu o preţioasă cupă challenge pentru cea mai bună echipă.**

**Trofeul va fi adjudecat definitiv de echipa care o va câştiga cel puţin de trei ori consecutiv sau de cinci ori alternativ.**

TRASEUL PROBEI

Traseul fixat de organizatori corespunde excelent condiţiilor cerute de regulamentele unei curse pe teren variat.

El are următoarea înfăţişare : plecarea se va da din faţa Uzinelor Astra apoi către Nona printr'o potecă ce duce prin pădure, fabrica de bere Czell, şos. Naţională prin arătură (circa 600 m.) urmând apoi drumul pe şoseaua asfaltată ce duce la Uzine, unde e şi sosirea.

Traseul măsoară în medie 7 km., distanţă suficientă pentru un alergător junior.

Plecarea în cursă se va da la ora 11 dim.

CINE CÂŞTIGĂ ?

Dacă acest cross se disputa acum o lună jumătate, răspunsul era mult mai dificil.

Cunoşteam pe atunci foarte puţini din numărul juniorilor de azi, talente cari au avut timpul să ne edifice.

Se întâlnesc trei echipe cu posibilităţi sensibil egale : Viforul Dacia, U. A. B. şi A. S. M. B.

Pe toate trei le-am văzut evoluând la Bucureşti în cadrul crossului Harry Muşetescu.

Situaţia de atunci pare că s'a schimbat în favoarea Viforiştilor. De data aceasta echipa din Floreasca concurează întărită cu Tălmaciu, câştigătorul nr. 1 al luptei individuale de azi.

Datorită acestei schimbări şansele Viforului cresc simţitor şi ne obligă de a-l indica mare favorit.

Desigur lupta nu se prezintă chiar atât de simplă, U.A.B. şi A.S.M.B au avantajul terenului şi considerentul că ştiu să alerge un cross, care-i prin excelenţă o întrecere de echipe, avantaj cu care V. Dacia nu se poate lăuda.

In lupta individuală Tălmaciu n'are contra candidat. In schimb, pentru locurile următoare Eftimescu, Pandrea, Stroe şi Gundisch vor fi protagoniştii.

JURIUL TEHNIC :

A fost alcătuit şi juriul tehnic

Preşedinte : Director Ing. Manciu.

Director al concursului : Ing. Togănel.

Judecător arbitru : prof. Moldovanu.

Comisar al parcursului : I. Ionescu.

Comisar parcurs : Locot. Grigorescu Bazavan.

Comisar şef : E. Lockde.

Comisar sosire : Cpt. Vasiliu

Cronometror şef : prof. Şeitan.

Cronometrori : Condiescu Oancea, Kiseley, Mircan, Szurd.

Starter : Chicomban

Medicul concursului : dr. Puşcariu.

## Un fond de 1.800.000 lei pentru secţia sportivă a B.N.R.-ului

**„Muncă sănătoasă în corp sănătos".**

**Banca Naţională a României, în dorinţa ca funcţionarii ei pe lângă munca istovitoare din timpul zilei, să aibă posibilitatea să se recreieze, a alocat un fond de 1.800.000 lei pentru crearea unei societăţi sportive.**

**Conducătorul secţiei sportive a fost numit d. Theodor Popovici, directorul Gimnasticei şi Atletismului.**

## D. Theodor Popovici, directorul Atletismului şi Gimnasticei, va lua azi contact cu toţi conducătorii de cluburi din Braşov

*Astăzi, cu prilejul concursului de cross-country al U. A. B.-ului, va fi prezent la Braşov şi d. Theodor Popovici directorul Atletismului şi Gimnasticei.*

*D-sa a convocat pentru azi după amiază pe toţi conducătorii de cluburi atletice din Braşov, cu care va discuta toate problemele ce privesc mişcarea atletică dela poalele Tâmpei.*

# CICLISM

## Ionel Cristea favorit în cursa „Fulgi de zăpadă"

### V. Ioniţă şi Naidin, adversari periculoşi

**Astăzi se aleargă „ciclo-cross"-ul „Fulgi de zăpadă" în regia grupării „Pedala Bucureşteană".**

**Startul: piaţa Victoriei ora 10.**

**Sosirea: statuia aviaţiei către 10 şi 30.**

*

9.—

Acesta este numărul concurenţilor înscrişi pentru proba de astăzi.

O cifră anemică, mărturisind o delăsare completă a grupărilor şi a alergătorilor. E un simptom pe cât de curios pe atât de trist pentru existenţa ciclismului în acest sfârşit de stagiune.

Fie ca anul ce vine să aducă o schimbare a mentalităţii.

**Lista alergătorilor cuprinde următoarele nume: Ionel Cristea, Victor Ioniţă, Pacific Marinescu, Marcel Stăncuţ, Naidin Victor, Teodoriei Alex., Alfred Dumitriu, Theodor Băluţă, Dragomirescu Marin.**

Un pronostic?

Lucru foarte simplu de data asta: Cristea. Bine înţeles la luptă cu V. Ioniţă şi Naidin.

Restul? Rămâne să-i vedem la lucru. După cum tot un semn de întrebare este şi pretenţia lui Naidin de a nu se lăsa prins de cei care îi acordă handicap. Deasemeni Stăncuţ ar putea realiza o figură frumoasă.

# H I P I S M

## Dela plecare la sosire

### IN FORMA: Gruia, Natașa, Latin, Sulfina, Titan, Cobza, Lilia și Benito H. P.
### DE URMARIT: Pan Worthy, Odessa, Giovineza II, Viitor, Geisha, Birlic, Dreapta și Bandit II

● *GRUIA în premiul Sf. Niculae a repurtat o victorie foarte merituoasă. Drept este că pe hârtie avea prima șansă. Nu vom uita însă că a fugit în condițiuni foarte vitregi, fiind serios jenat pe primul kilometru. Din această cauză a pierdut teren prețios.*

*Pe a doua parte a parcursului a terminat însă foarte impetuos reușind să salveze o partidă care părea serios compromisă.*

*Din această împrejurare rezultă semnificația victoriei.*

*Fiul lui Strolch a atins plafonul valorei.*

● *LATIN s'a reabilitat de modesta lui cursă. Pensionarul d-lui Ionescu Bordei a opus o serioasă rezistență lui Gruia. Va câștiga cât de curând.*

● *GEISHA a eșit din cursă galopând lung la plecare. Pe restul parcursului a avut o acțiune foarte frumoasă. In condițiuni normale ar fi fost o serioasă adversară pentru Gruia.*

● *VIITOR a condus mult timp cursa. Pare refăcut. N'ar fi deci exclus să câștige.*

● *BENEDEK a concurat la valoarea lui. Mai mult nu i se putea pretinde.*

● *TITAN a reușit să absolve cu succes o distanță care părea excesivă pentru el. Condus prudent, fiul lui Colonel K a terminat cursa cu resurse. Se găsește în plină formă.*

● *COBZA a concurat bine. A fost în cap până la o sută de metri de sosire. Dacă n'ar fi greșit, nu era exclus chiar să câștige.*

● *HOTIN era surclasat. Explicabil deci că n'a contat.*

● *BIRLIC avea o bună șansă. A plecat însă prost și a greșit, încheind pultonul la distanță. Modesta lui comportare nu trebue însă pusă pe seama valorei. Este capabil să se reabiliteze.*

● *SULFINA este o iapă conștiincioasă. Regulat la sosire. Fiind susceptibilă de progres, nu se va opri la valoarea de Vineri.*

● *COMTESSE WORTHY a condus alergarea până la intrarea în ultimul ocol unde a fost întrecută și a început să meargă neregulat. Explicabil. Distanța era lungă pentru posibilitățile ei.*

● *DREAPTA a avut momente favorabile în cursă. Le-a compromis însă galopând. Trebue reținut însă că a început să meargă și că s'ar putea să câștige curând.*

● *BISTRICIOARA până la intrarea în linia dreaptă avea o bună situație în cursă. Aci a rămas însă. Nu-i plac distanțele lungi.*

● *NINETA mult timp a lăsat impresia că nu va fi prinsă.*

*La intrarea în linia dreaptă a galopat. Fără acest galop desigur că ar fi câștigat.*

● *NATAȘA a înscris o foarte bună performanță. Poate cea mai bună din carieră. In acest sens este concludent faptul că a înscris un record cu numai trei zecimi de secundă inferior celui mai bun record din carieră.*

● *EXTRA pe câteva porțiuni a avut o puternică acțiune. Fiica lui H. P. este pe punctul de a-și regăsi forma bună.*

● *PAJ AXTELL ne-a plăcut. Roibul a opus o dârză rezistență Natașei. Iși vine în condiție.*

● *BANDIT II deși a plecat dificil a înscris un record multumitor. Merită să fie urmărit.*

● *SPIC alergat fără rost, a fost simplu figurant. N'ar fi rău dacă ar fi lăsat la odihnă.*

● *LILIA era serios recomandată de ultima ei cursă. A confirmat-o de altfel din plin, victoria ei nefăcând dubiu la nici un moment. In companiile ei va mai câștiga.*

● *ODESSA pe a doua parte a parcursului a fost în vădită dificultate. Să aibă aversiune pentru 2000 metri?*

● *GENERAL WORTHY nu mai este calul din trecut. Șubrezenia picioarelor a atins un stadiu înaintat.*

● *CINA deasemeni a concurat modest. O iapă lipsită de calități.*

● *PAN WORTHY s'a reabilitat subit de o serie de eșecuri dezolante. Condiția arătată cu ocazia victoriei trebue reținută.*

● *BENITO H. P. este un ideal cal de iarnă.*

*In acest anotimp arată valori superioare.*

● *FLOARE lansată puternic din plecare după primul kilometru era gata. Incă depe partea opusă tribunei era la cravașă.*

*Condusă mai prudent, ar fi făcut mai mult.*

## Clasamentul conducătorilor

### —Dela 1 Septembrie 1940—

| | | | |
|---|---|---|---|
| N. Cercasov | 31 | A. Brailowsky | 4 |
| M. Pavlic | 26 | T. Drăgotescu | 3 |
| D. Dobrescu | 16 | I. Zabelin | 2 |
| V. Andreyews[illegible] | 15 | I. Marinescu | 2 |
| T. Tassopol | 14 | I. Crotenco | 2 |
| I. Szabo | 13 | E. Fischer | 2 |
| Gh. Ghinea | 11 | I. Bordei | 2 |
| N. Gaidaev | [illegible] | A. Podoleacov | 2 |
| G. Crainic | [illegible] | D-ra Christodorescu | 1 |
| L. Grünwald | [illegible] | A. Bota | 1 |
| T. Marcu | 6 | I. Russu | 1 |
| S. Corol | 5 | I. Nuțu | 1 |
| G. Gram | 5 | N. Buțan | 1 |
| B. Grăjdănescu | 4 | V. Lucan | 1 |

## Azi pe Hip. Dr. I. Pantelimon

# Eftin, Kundry, Trixie, Havana, Jarvis și Gladiator II protagoniștii premiului Ruhleben

### Szeged, Latin și Natașa dispută premiul Rapid. Premiile Maranon și Stressa cuprind loturile zilei. Alergări deschise

*Reunuinea ce se va desfășura astăzi după amiază pe hipodromul Dr. I. Pantelimon, cuprinde un program bine pus la punct și de o factură ce o situează la un nivel superior față de celelalte două reuniuni desfășurate în decursul săptămânii.*

*In afară de faptul că alergările sunt de un real interes datorită numeroaselor adeziuni ce au reunit, precum și prin accentuatul echilibru ce s'a imprimat șanselor diferiților concurenți, dar în general se poate observa că programul de astăzi cuprinde concurenți de prim ordin.*

*In acest sens subliniem premiile Ruhleben și Rapid, cari pot fi socotite drept cursele principale ale reuniunei de astăzi.*

*In primul figurează un lot impozant. Citâm pe: Eftin — câștigătorul Handicapului Opțional de Toamnă — Kundry, Trixie, Havana, Jarvis, Gladiator II, etc. In premiul Rapid avem ocazia să revedem pe valorosul Szeged, într'o companie de certă valoare, în care figurează Latin, Natașa — în mare formă — Gaby M, Spic, Kamaa, Peter Gordon, Brenn și Paj Axtell.*

*In general deci, două premii cari promit nu numai dispute aprigi, dar și un spectacol atracțios.*

*Mai remarcăm premiile Maranon și Stressa, două premii cari cuprind loturile cele mai numeroase ale zilei, precum și premiul Presto în care Domnița Harry are în sfârșit — după trei victorii consecutive— prilejul să ne arate plafonul posibilităților ei actuale într'o alergare în care misiunea ei nu este atât de comodă ca înainte.*

*Restul programului se menține la un nivel de acelaș cert interes.*

*In aceste condițiuni, reuniunei de astăzi i se poate prevede un frumos și pe deplin meritat succes.*

## Cine va câștiga?

**PREMIUL VALONA**

*Cai în formă:* Făt Frumos III, Lucky Boy, Falada, Halal, Sever.

*Șansa hârtiei:* Falada (0) Miss Texas (1), Halal (1,2).

Făt Frumos III cu ce a arătat până acum nu are o șansă regulată, iar Lucky Boy nu ne inspiră încredere cu Strijiniuc în sulky, deși ultima oară a concurat acceptabil.

Situația cea mai bună din acest lot o are Falada, cu toate că pe fiica lui Nagy Peter nu se poate conta. Totuși, cum acum nu va fi cine s'o forțeze în acțiune, s'ar putea să meargă regulat.

Miss Texas, cu toate decepțiile furnizate, păstrează șansa doua, înaintea lui Halal, care se află în mare formă.

*Indicăm: FALADA, Miss Texas,* Halal.

**PREMIUL MARANON**

*Cai în formă:* Ikar, Victor, Lilia, Garofița, Rozina, Ostaș.

*Șansa hârtiei:* Ikar (0), Victor (0,4), Ostaș (0,6), Voinicu, Garofița și Bandit II (0,8).

In baza performanțelor din ultimul timp, Ikar este cel mai calificat să birue. Fiul lui Texas necesită însă o deosebită grije la condus pentru a da un bun randament. Depinde deci în mare măsură de modul cum va fi mânat de Buțan.

Victor, care emite și el justificate pretenții pentru victorie se lovește și el de acelaș inconvenient, deși Vârlar este un conducător mai vigilent.

La nevoie însă, interesele antrenamentului Pavlic pot fi salvate de Ostaș, care a dovedit că se acomodează cu Strijiniuc.

O oarecare șansă mai are și Garofița.

*Indicăm: IKAR, Victor,* Ostaș.

**PREMIUL STRESSA**

*Cai în formă:* Dudu Gordon, Tava, Ulis, Eol, Durdulia, Bruma II.

*Șansa hârtiei:* Ulis (0), Bruma II (0,2), Tava (0,6), Eol (0,8), Joker (1).

O alergare foarte deschisă. Dudu Gordon deși se află în bună condiție ni se pare barat la egal, de Joker.

Aurica n'a arătat în ultima vreme o valoare prea bună.

Deaceia selecționăm pe Ulis, Bruma II, Eol și Tava.

Primul nu și-a făcut cursa ultima dată. Cu o bună valoare, este însă cel mai calificat să birue.

Bruma II caută de vreo două curse să ne convingă că actualmente nu este capabilă să coboare sub 1.34. Cum această nu o credem, o socotim oricând în stare să câștige.

Pentru locul al treilea, Eol, care a figurat frumos în ultimele lui probe, păstrează o bună șansă. Mai menționăm din rest pe Tava.

*Indicăm: ULIS, Bruma II,* Eol.

**PREMIUL PRESTO**

*Cai în formă:* Giovinezza II, Grozava, Florita, Cartușel, Domnița Harry.

*Șansa hârtiei:* Domnița Harry (0), Cartușel și Măgura (1), Ghimp (1,4), Pinkerton (2,2).

După părerea noastră vor trebui să figureze în lupta finală: Domnița Harry, Cartușel, Grozava și Ghimp.

Eleva lui Cercasov stă pe excelenta performanță de a fi câștigat trei victorii consecutive. Un indiciu că deține o valoare foarte bună.

Trebue să recunoaștem însă că a avut curse ușoare și că de data aceasta misiunea ei este mai grea. Totuși avem impresia că fiica lui H. P. se va achita cu succes în acest examen, dispunând de Cartușel și Ghimp pe care-i preferăm în ordine.

*Indicăm: DOMNIȚA HARRY, Cartușel,* Ghimp

**PREMIUL RUHLEBEN**

*Cai în formă:* toți.

*Șansa hârtiei:* Jarvis (0), Kundry și Gladiator II (0,2), Eftin (0,4), Trixie (0,8).

O alergare foarte grea. Exceptându-i pe Viitor, aproape toți ceilalți concurenți emit pretenții jusificate la victorie.

Marcarea unei preferințe, o socotim deci o simplă chestiune de impresie.

Pe Trixie n'o putem alege căci n'avem despre ea valabilitatea unei performanțe recente. Dacă va arăta o bună valoare este desigur o concurentă de prin ordin.

Pe Benedek și Nation îi vedem barați le Jarvis, care la egal o socotim mai bună decât Gladiator II. Totuși acesta, în zi bună, i va fi adversarul cel mai dificl.

Eftin și Kundry deasemenea au mulți sori de isbândă.

*Indicăm: JARVIS, Gladiator II,* Eftin.

**PREMIUL SEMMERING**

*Cai în formă:* Lut, Victoria, Isvor T, Dvalin, Hotin.

*Șansa hârtiei:* Victoria (0), Hotin (1,6), Isvor T și Tais (1,8), Dvalin (2).

Victoria și-a corectat recordul ultima oară. Fiica lui Răsvan, deși se menține cu mult brio în rândurile mediocrităților, ar putea totuși să scape, grație avantagiilor ce primește.

Hotin se anunță un concurent cu multe veleități. Suportă însă un handicap foarte dificil. Totuși, cu un mic progres de formă, n'ar fi exclus să birue.

Mai au șansă Tais și Isvor T. La prima, totul va fi în funcție de modul cum se va întrebuința. Dacă va manifesta mai multă docilitate, n'ar fi exclus să birue. Isvor T, dacă va arăta o bună valoare este primul îndreptățit să aspire la biruință, deoarece a fost tratat favorabil în acest lot. Ultimele lui performanțe nu le socotim valabile, așa încât, pentru noi, rămâne un concurent de urmărit.

*Indicăm: VICTORIA, Hotin,* Isvor T.

**PREMIUL RAPID**

*Cai în formă:* toți.

*Șansa hârtiei:* Szeged (0), Latin (0,6), Natașa (1), Paj Axtell (2).

Szeged a trădat o puternică revenire la valoarea maximă în Handicapul Opțional de Toamnă, în care s'a plasat al doilea, deși a avut o alergare nefericită.

Pensionarul lui Tassopol dacă repetă acea cursă este cel mai calificat să birue.

*Indicăm: SZEGED, Latin,* Natașa.

Pentru locul al doilea, Latin ni se pare preferabil iepei Natașa, deși aceasta a marcat Vineri o condiție maximă.

## PRONOSTICURILE PRESEI

| ZIARELE | Premiul Valona | Premiul Maranon | Premiul Stresa | Premiul Presto | Premiul Ruhleben | Premiul Semmering | Premiul Rapid |
|---|---|---|---|---|---|---|---|
| Universul Sport | Falada<br>Miss Texas | Ikar<br>Victor | Ulis<br>Bruma II | Domnița Harry<br>Cartușel | Jarvis<br>Kundry | Victoria<br>Hotin | Szeged<br>Latin |
| Universul | Miss Texas<br>Falada | Ostaș<br>Ikar | Eol<br>Durdulia | Domnița Harry<br>Grozava | Kundry<br>Jarvis | Isvor T.<br>Hotin | Szeged<br>Natașa |
| Gazeta Sporturilor | Halal<br>Sever | Rozina<br>Lilia | Ulis<br>Aurica | Domnița Harry<br>Cartușel | Kundry<br>Jarvis | Lut<br>Dvalin | Szeged<br>Latin |
| Curentul | Miss Texas<br>Halal | Bandit II<br>Ikar | Aurica<br>Ulis | Ghimp<br>Domnița Harry | Gladiator II<br>Eftin | Hotin<br>Tais | Latin<br>Szeged |
| Timpul | Halal<br>Sever | Lilia<br>Ikar | Ulis<br>Eol | Domnița Harry<br>Cartușel | Trixie<br>Jarvis | Tais<br>Hotin | Natașa<br>Szeged |
| Ordinea | Falada<br>Sever | Ikar<br>Ostaș | Aurica<br>Bruma II | Cartușel<br>Domnița Harry | Eftin<br>Nation | Tais<br>Hotin | Latin<br>Natașa |
| Evenimentul | Miss Texas<br>Sever | Garofița<br>Ikar | Eol<br>Aurica | Domnița Harry<br>Florita | Nation<br>Kundry | Isvor T.<br>Tais | Kamaa<br>Szeged |
| Porunca Vremii | Lucky Boy<br>Miss Texas | Ostaș<br>Victor | Bruma II<br>Eol | Domnița Harry<br>Grozava | Trixie<br>Jarvis | Isvor T.<br>Victoria | Natașa<br>Szeged |
| Cei mai indicați | Miss Texas 3<br>Falada 2<br>Halal 2<br>Lucky Boy 1 | Ikar 2<br>Ostaș 2<br>Garofița 1<br>Lilia 1<br>Rozina 1<br>Bandit II 1 | Ulis 3<br>Aurica 2<br>Eol 2<br>Bruma II 1 | Domnița H. 6<br>Cartușel 1<br>Ghimp 1 | Kundry 2<br>Trixie 2<br>Eftin 1<br>Jarvis 1<br>Gladiaor II 1<br>Nation 1 | Isvor T. 3<br>Tais 2<br>Lut 1<br>Victoria 1<br>Hotin 1 | Szeged 3<br>Latin 2<br>Natașa 2<br>Kamaa 1 |

## Concurenții declarați oficiali

| | | | | | | | | |
|---|---|---|---|---|---|---|---|---|
| **Premiul VALONA** | | | **Condiție (1/1) — 15.000 lei** | | | | | |
| Făt Frumos III | 1700 | Crotenco | — | — | — | $48^{4}$ | $^{4}48^{5}$ | — |
| Vlădaia | 1700 | Raymer | — | — | — | — | desc. | — |
| Adam | 1700 | D. Botea | $53^{2}$ | — | 53) | $^{4}53^{2}$ | ($57^{7}$) | — |
| Lucky Boy | 1760 | Strijiniuc | $42^{5}$ | 51 | $^{3}44$ | desc. | $44^{6}$ | 60 |
| Falada | 1780 | Dobrescu | $42^{5}$ | $^{4}44^{2}$ | $^{3}42^{9}$ | $^{2}43$ | desc. | 58 |
| Vito | 1800 | Cercasov | $41^{8}$ | — | — | — | — | — |
| Sever | 1820 | A. Bota | $42^{7}$ | $42^{4}$ | $45^{9}$ | desc. | $42^{8}$ | 60 |
| Halal | 1820 | Grăjdănescu | $41^{5}$ | $44^{2}$ | $^{4}41^{6}$ | ($44^{4}$) | $41^{5}$ | $59^{2}$ |
| Miss Texas | 1840 | V. A-sky | $39^{1}$ | — | ($45^{3}$) | $52^{2}$ | $44^{7}$ | 59 |
| **Premiul MARANON** | | | **Performanță — 15.000 lei** | | | | | |
| Ciuleandra | 2100 | V. A-sky | $37^{8}$ | $39^{8}$ | $45^{8}$ | 43 | desc. | $25^{6}$ |
| Voinicu | 2100 | Tassopol | $37^{1}$ | $44^{3}$ | 47 | $41^{2}$ | $42^{5}$ | 24 |
| Ikar | 2100 | Buțan | $36^{8}$ | $^{2}37^{1}$ | $38^{5}$ | $^{1}37^{9}$ | $^{4}37^{5}$ | $23^{2}$ |
| Victor | 2100 | V. Vârlar | $36^{6}$ | $^{3}39^{2}$ | $40^{5}$ | $^{2}37^{7}$ | $37^{9}$ | $23^{6}$ |
| Lilia | 2120 | Gaidaev | $37^{2}$ | $47^{7}$ | $^{3}39^{7}$ | $^{2}38^{4}$ | $^{1}39^{1}$ | $24^{8}$ |
| Garofița | 2140 | Moldovan | $35^{8}$ | $37^{7}$ | $37^{6}$ | $^{1}37^{8}$ | $39^{9}$ | 24 |
| Rozina | 2180 | Ghinea | $34^{5}$ | $37^{8}$ | $40^{9}$ | $^{2}37^{8}$ | $^{1}36^{8}$ | $24^{2}$ |
| Ostaș | 2180 | Strijiniuc | $32^{9}$ | $^{4}36^{6}$ | $^{1}32^{9}$ | $^{4}34^{5}$ | $^{2}36^{2}$ | $23^{8}$ |
| Bandit II | 2200 | Seliuc | 32 | $33^{5}$ | $34^{2}$ | $36^{6}$ | $^{4}33^{9}$ | 24 |
| Răsura | 2220 | Grăjdănescu | 32 | $35^{9}$ | 39 | $^{3}35^{2}$ | $41^{2}$ | 26 |
| **Premiul STRESA** | | | **Handicap — 18.000 lei** | | | | | |
| Dudu Gordon | 1700 | Gaidaev | $34^{7}$ | $41^{7}$ | 47 | $^{4}39$ | $44^{9}$ | $42^{8}$ |
| Joker | 1720 | D-trescu | $34^{7}$ | $^{3}37^{7}$ | ($^{3}38^{8}$) | $36^{8}$ | $36^{7}$ | $41^{2}$ |
| Dolly Worthy | 1760 | Crotenco | $29^{3}$ | 37 | $44^{1}$ | $34^{8}$ | $38^{2}$ | 43 |
| Aurica | 1760 | Gram | $31^{8}$ | 33 | 35 | $^{2}34^{1}$ | $35^{5}$ | $42^{4}$ |
| Tava | 1760 | Drăgotescu | $32^{2}$ | $^{3}35^{5}$ | $^{3}33^{5}$ | $^{2}35^{8}$ | $^{2}35$ | 41 |
| Ulis | 1760 | Pavlic | $32^{4}$ | $^{1}38^{8}$ | $^{4}32^{3}$ | ($33^{3}$) | $^{4}35^{7}$ | $40^{6}$ |
| Durdulia | 1760 | Corol | $32^{3}$ | $41^{8}$ | $^{2}37$ | $^{4}33^{5}$ | 39 | 43 |
| Eol | 1760 | Dobrescu | 32 | $34^{7}$ | $^{3}34^{2}$ | $^{3}36^{7}$ | 35 | $41^{2}$ |
| Bruma II | 1780 | Lucan | $29^{4}$ | $39^{6}$ | $38^{7}$ | $34^{8}$ | $34^{9}$ | $40^{8}$ |
| Cielop | 1780 | Szabo | $29^{2}$ | 33 | $40^{8}$ | $37^{1}$ | $40^{6}$ | $42^{6}$ |
| **Premiul PRESTO** | | | **Condiție — 18.000 lei** | | | | | |
| Măgura | 1700 | Ghinea | $30^{3}$ | opr. | $51^{1}$ | $42^{8}$ | ($44^{2}$) | (40) |
| Giovinezza II | 1720 | Podoleacov | $34^{7}$ | ($38^{4}$) | $36^{6}$ | $^{3}34^{7}$ | $36^{2}$ | $41^{4}$ |
| Pinkerton | 1720 | Cobeliac | 32 | $36^{8}$ | $37^{5}$ | $43^{6}$ | $35^{4}$ | $40^{8}$ |
| Grozava | 1740 | Buțan | $32^{2}$ | $^{1}34^{9}$ | $^{1}34^{8}$ | $33^{8}$ | $38^{6}$ | 41 |
| Florita | 1760 | Drăgotescu | $31^{5}$ | $^{2}32^{4}$ | $33^{9}$ | $^{1}34$ | $^{3}33^{9}$ | $41^{2}$ |
| Cartușel | 1760 | Gram | $30^{6}$ | $^{1}31^{8}$ | $35^{8}$ | $^{1}32$ | $^{1}32$ | 40 |
| Domnița Harry | 1780 | Cercasov | $29^{7}$ | — | $^{1}31$ | $^{1}33^{4}$ | $^{1}35$ | 39 |
| Ghimp | 1800 | Gaidaev | 29 | $^{4}31^{8}$ | $36^{9}$ | $38^{5}$ | t.n. | $40^{4}$ |
| **Premiul RUHLEBEN** | | | **Handicap 21.000 lei** | | | | | |
| Viitor | 2140 | Gaidaev | 26 | t.n. | (36) | $33^{2}$ | $^{4}33^{2}$ | 15 |
| Benedek | 2140 | Ștefănescu | $26^{5}$ | $32^{8}$ | t.n. | 32 | $^{3}31^{7}$ | $13^{2}$ |
| Nation | 2140 | Gram | $27^{2}$ | $32^{6}$ | $^{4}30^{9}$ | $^{4}30^{8}$ | ($^{3}32^{9}$) | $13^{8}$ |
| Gladiator | 2160 | I. Bordei | 27 | $^{3}35^{1}$ | $^{1}31$ | 32 | $32^{9}$ | $12^{4}$ |
| Jarvis | 2160 | Ghinea | $28^{1}$ | $31^{6}$ | $32^{4}$ | $^{4}30^{8}$ | $^{1}30^{2}$ | $12^{2}$ |
| Havana | 2180 | V. A-sky | $25^{8}$ | $^{4}31$ | $30^{3}$ | $^{2}30^{2}$ | $32^{1}$ | $13^{2}$ |
| Trixie | 2180 | Cercasov | $26^{7}$ | $^{1}29^{5}$ | $29^{3}$ | $^{2}29^{6}$ | $34^{9}$ | $12^{8}$ |
| Kundry | 2180 | Dobrescu | $26^{8}$ | $29^{1}$ | $^{3}30^{2}$ | $^{4}29^{1}$ | $30^{7}$ | $12^{4}$ |
| Eftin | 2180 | Crainic | $28^{3}$ | $33^{1}$ | $^{2}30^{6}$ | $^{2}29^{9}$ | $^{1}31^{2}$ | $12^{6}$ |
| **Premiul SOMMERING** | | | **Handicap — 15.000 lei** | | | | | |
| Luciferry | 2100 | Cosma | — | 53 | 55 | $50^{4}$ | $50^{9}$ | — |
| Lut | 2100 | Gaidaev | $41^{3}$ | $^{2}43$ | $^{3}42^{8}$ | $45^{1}$ | $^{3}42^{2}$ | 32 |
| Uria | 2100 | Zabelin | $39^{8}$ | $^{4}42^{1}$ | ($44^{2}$) | 43 | — | 33 |
| Victoria | 2100 | Corol | $39^{9}$ | $^{2}42^{5}$ | ($45^{5}$) | $^{3}41^{6}$ | $^{3}39^{9}$ | $29^{2}$ |
| Isvor T. | 2120 | I. Russu | $39^{1}$ | $45^{1}$ | $^{1}40^{2}$ | $48^{1}$ | opr. | 31 |
| Iarba | 2140 | Lucan | $38^{2}$ | 32 | $50^{4}$ | $54^{8}$ | $48^{8}$ | $31^{4}$ |
| Dvalin | 2180 | D-trescu | $37^{6}$ | $43^{2}$ | $41^{3}$ | $45^{8}$ | $39^{9}$ | $31^{2}$ |
| Tais | 2200 | Voronin | $34^{8}$ | 41 | 41 | $42^{8}$ | $42^{6}$ | 31 |
| Hotin | 2240 | V. A-sky | $33^{9}$ | $38^{6}$ | $^{2}35^{1}$ | $38^{8}$ | $^{3}36^{6}$ | $30^{8}$ |
| **Premiul RAPID** | | | **Record — 21.000 lei** | | | | | |
| Paj Axtell | 1680 | V. Vârlar | $30^{9}$ | $^{2}32^{3}$ | $^{4}33^{9}$ | 35 | $^{2}32^{7}$ | 33 |
| Brenn | 1700 | Szabo | 30 | $34^{7}$ | $36^{6}$ | $35^{6}$ | $35^{8}$ | $34^{8}$ |
| Peter Gordon | 1700 | Crotenco | $30^{4}$ | $^{4}33^{9}$ | $^{2}32^{4}$ | $^{3}35^{8}$ | $^{3}33^{7}$ | $34^{2}$ |
| Kamaa | 1720 | Drăgotescu | $28^{8}$ | $^{1}32^{8}$ | $30^{9}$ | $^{3}30^{9}$ | $31^{8}$ | $33^{6}$ |
| Spic | 1720 | A. Bota | $31^{8}$ | $35^{4}$ | $^{4}34^{8}$ | $^{4}33^{8}$ | $31^{9}$ | $35^{8}$ |
| Gaby M. | 1740 | Grăjdănescu | 28 | 32 | $^{4}37^{7}$ | $^{1}29^{5}$ | $^{4}31^{5}$ | $33^{8}$ |
| Natașa | 1740 | Cercasov | $29^{1}$ | $^{3}31^{8}$ | $^{2}31$ | $^{1}30^{3}$ | $^{1}29^{4}$ | 32 |
| Latin | 1760 | I. Bordei | $25^{8}$ | $^{4}28^{4}$ | $^{3}28^{9}$ | $^{2}29^{8}$ | $^{2}29^{5}$ | $31^{6}$ |
| Szeged | 1780 | Tassopol | $25^{3}$ | $26^{2}$ | $^{3}27^{1}$ | $28^{3}$ | $^{2}28^{2}$ | 31 |

## Bellini învins în premiul Chiusura

**La Milano s'a desfășurat recent premiul clasic Chiusura, socotit drept proba cea mai de seamă a meetingului actual din Italia.**

**Cuprinzând distanța de 1400 metri, la startul lui s'au aliniat o serie dintre cei mai valoroși performeri din rândurile generației de doi ani, precum și trei anul Bellini, victorios în Das Braune Band von Deutschland.**

**Succesul a fost de partea mânjilor, cursa fiind câștigată de Ortello, un fiu al lui Zuaccarello cu Una Pantera.**

**Acesta a dispus cu trei lungimi de Bellini, după care s'au plasat Gérard.**

**Infrângerea lui Bellini a produs o vie uimire. Totuși el nu trebue condamnat depe urma acestui eșec, deoarece concura pe o distanță mult prea scurtă pentru aptitudinile lui.**

## Dispozițiuni

### în legătură cu alergările de trap

Secretariatul General Soc. Hipică aduce la cunoștința crescătorilor, antrenorilor, proprietarilor și tuturor celor interesați:

1. Termenul pentru declararea mânjilor, născuți în anul 1940, expiră la 31 Decembrie 1940.

Nedeclararea lor atrage după sine neînscrierea mânjilor în Stud-Book și pierderea calității de cal român.

2. Termenul pentru depunerea declarațiilor cailor în antrenament, pentru anul 1941, cuprinzând origina, culoarea și vârsta certă a cailor, cum și condițiile de angajament cu antrenorii respectivi, expiră la 15 Decembrie 1940.

3. Cererile de licență, pentru amatori, antrenori, conducători și apprentis, pentru anul 1941, vor fi înaintate Secretariatului Soc. Hipice, până în ziua de 15 Decembrie 1940.

Cererile introduse peste această dată vor fi taxate dublu.

4. Cererile de îngrijitori de cai de trap existente trebuesc schimbate cu cele valabile pentru anul 1941.

**Ingrijitorii cari nu posedă nouile cărți vor fi opriți să intre pe hipodrom iar antrenorii în serviciul cărora se găsesc vor fi amendați.**

**5. Se reamintește că orice schimbări de proprietate, declarațiuni de coproprietate, de antrenament, etc. trebuesc aduse la cunoștința Secretariatului în cel mult 8 zile dela efectuarea lor.**

**Secretariatul ține la dispoziția celor interesați formulare-tip de declarații de vânzare și de antrenament care se obțin gratuit.**

**Orice declarațiune nefăcută pe formularul tip nu va fi înregistrată de secretariat.**

**Caii care schimbă proprietarul sau antrenamentul nu vor fi înscriși și nici lăsați să alerge dacă formalitățile de mai sus nu au fost îndeplinite.**

**Declarațiunile deceselor cailor trebuiesc făcute imediat ce a intervenit moartea cailor, sub sancțiunea amendărei celor cari neglijează îndeplinirea acestei formalități.**

## Informații

**AZI PE HIPODROMUL DR. I. PANTELIMON**

● ALERGARILE de astăzi încep la orele 13.15.

● EVENTUL va funcționa în următoarele probe:

*Cursa întâia* (pr. Valona) *cu a doua* (pr. Maranon). *Cursa a treia* (pr. Stressa) *cu a patra* (pr. Presto).

*Cursa a patra* (pr. Presto) *cu a cincia* (pr. Ruhleben).

*Cursa a șasea* (pr. Semmering) *cu a șaptea* (pr. Rapid).

● VITO nu va conta la pariul mutual în premiul Valona.

**PARIUL AUSTRIAC va începe astăzi cu un premiu în valoare de 30.000 lei.**

## Alergările de trap

### Hip. Dr. Pantelimon; Ziua 26-a Miercuri 11 Decembrie

### — PROGRAM DEFINITIV —

**Pr. VOLȘEBNIȚA**
**Condiție (1/2) — 15.000 lei**

2080 Barcarola, Adam, Mișu, Făt Frumos II.
2100 Sever, Chiot.
2120 Baba Dochița, Falada.
2140 Miss Texas.
2160 Odessa, Vardar.
2180 Voinicu Dvalin.
2220 Garofița, Hotin.

**Pr. PETROWSCKY**
**Condiție — 15.000 lei**

2120 Măgura.
2160 Iarba.
2180 Zvon, Makrele, Elena, Hollo, Fusta II.
2200 Aluniș, Busuioc, Rozina.
2220 Zeta.
2240 Ghimp, Helen Halpin.
2260 Elly.

**Pr. PEWNY**
**Performanță — 15.000 lei**

1700 Zmeura.
1720 Union, Baba Dochița, Isvor T., Talisman, Miss Texas, Amok II, Vardar, Lector.
1740 Ciuleandra, Cartuș, Lilia, Iarba, Aron.
1760 Pilot, Păduret II, Nicevo, Dvalin, Veturia, Chilipir.
1780 Fusta II, Garofița, Havaiana

**Pr. MARKFAST**
**Handicap — 15.000 lei**

2100 Năluca.
2120 Ulm, Gen. Worthy, Dreapta, Cina, Cartuș, Păduret II, Victor.
2140 Dudu Gordon, Tais, Comtesse Worthy, Nicevo, Chilipir.
2160 Harry Boy, Joker, Fusta II.
2180 Rozina.
2200 Tava.

**Pr. WESFALIA**
**Record — 18.000 lei**

2100 Bandit II, Vata, Allah.
2120 Peter Gordon, Spic, Helen Halpin.
2140 Bruma II.
2160 Talaz.
2180 Ben Hur, Jarvis, Eftin.
2200 Tutun, Clifford Hanover.

**Premiul ILIE**
**Handicap — 15.000 lei**

2100 Luciferry, Crizantema, Steluța Mea, Mișu, Făt Frumos II, Chiabur, Domnia, Lucky Boy.
2120 Sever, Ropot, Bim.
2140 Zanoza, Lut, Uria.
2160 Victoria, Baba Dochița, Halal.
2200 Ciuleandra, Iarba.
2220 Leac, Zmeura, Năluca, Lilia, Odessa.
2240 Vardar.

**Premiul MARY LOU**
**Handicap — 18.000 lei**

1700 Jeles II, Hollo.
1730 Pinkerton, Dolly Worthy, Aluniș, Busuioc, Grozava, Durdulia, Eol.
1740 Ciclop, Sonia Worthy, Benito H.P., Floare, Voința.
1760 Bruma II, Peter Gordon, Giuditta, Paj Axtell, King Worthy.
1780 Champion junior, Ghimp, Santuța, Kamaa.
1800 Anny Worthy, Vivet.

# VOLLEY BASKET-BALL

## Turneul Tirului la Ploești a dat satisfacție din toate punctele de vedere

Vineri după amiază s'au deplasat la Ploești echipele Tirului de volley și basket-ball. Afară de aceste echipe a mai făcut călătoria și o reprezentativă feminină de volley-ball.

Turneul întreprins a dat satisfacție din toate punctele de vedere atât echipele bucureștene cât și cele ploeștene dându-și toate sforțările pentru reușită. Dacă la întoarcere ar fi întârziat cu mai puțin de 3 ore cum s'a întâmplat, expediția ar fi fost complet desăvârșită.

Tirul A, a reușit o răsunătoare victorie asupra reprezentativei Ploeștiului In continuare reprezentativa feminină a Bucureștiului a dispus în trei seturi de cea a Ploeștiului.

Tirul II a fost învins onorabil de Tricolor C. F. P. V. care a jucat fără greșală. Demonstrația de basket ball dintre Tirul și Mocenu a corespuns unui match foarte strâns cu faze extrem de spectaculoase, urmărite de un mare număr de spectatori.

Credem că nu greșim atunci când afirmăm că în sala „Municipiului Ploești" erau peste 1000 spectatori care au urmărit de la început până la sfârșit desfășurarea jocurilor aplaudând în continuu frumoasele performanțe ale Tirului.

Este știut că ploeștenii au una dintre cele mai bune echipe din provincie, astfel că victoria Tirului a impresionat foarte mult, mărind prestigiul de care se bucurau bucureștenii

S K 38 II—SFANTUL ȘTEFAN
15—3; 15—11.

Primul match de volley-ball a fost cel dintre SK 38 și Sfântul Ștefan. Prima echipă fiind mult superioară a câștigat cu ușurință după cum arată și scorul. Matchul nu a fost deloc spectaculos diferența dintre echipe fiind prea mare

SELECȚIONATA BUCUREȘTI — REPREZENTATIVA PLOEȘTI
15—8; 3—15; 15—6

Matchul feminin dintre Selecționata Bucureștiului și Reprezentativa Ploeștilor a fost mult mai frumos decât s'ar fi crezut. Acest lucru se datorește echipei redutabile pe care au opus-o ploeștencele echipei de „vedete" a Bucureștilor. Ploștii au reușit chiar să ia un set la 3, ceeace este foarte mult pentru o echipă feminină de provincie.

Trecând la selecționata Bucureștilor trebue să remarcăm că a jucat bine, în special Annie Agapie, care a impresionat foarte mult prin „bombele" trase.

In echipa Ploeștilor Iolanda Stanimie a jucat fără greșală, fiind net superioară coechipierelor.

Primul set începe printr'o luptă strânsă, nici una din echipe neputându-se distanța. Puțin mai târziu Selecționata Bucureștilor se obișnuește cu mingea mult prea grea și reușește să se distanțeze.

După câteva schimburi de servici reprezentativa Ploeștilor mai reușește să facă 3 puncte dar bucureștencele câștigă serviciul și prin acumularea a 2 puncte termină setul cu scorul de 15—8.

La reluare, ploeștencele nu sunt intimidate, ci joacă din ce în ce mai bine și mai calm. Din nou aportul adus echipei de Iolanda Stanimir este considerabil se rezultatul se vede: reprezentativa învinge selecționata cu scorul de 15—3.

Al treilea și ultimul set găsește echipa Ploeștilor obosită și astfel se explică înfrângerea ei. Bucureștii, din contră, ia inițiativa și insistând din ce în ce ma mult reușește să-și învingă adversarele cu scorul de 15—6.

A fost, după cum se vede, un match foarte strâns pentru care lucru Ploești merită toată lauda. Aplauzele n'au contenit să răsplătească pe jucătcare, care au muncit enorm pentru un rezultat cât mai bun.

Echipele au prezentat următoarele formații:

**Selecționata Bucureștilor:** Anni Agapie, Rodica Riegler, Magda Grigorescu, Coco Trandafirescu și Mariana Comănescu.

**Reprezentativa Ploeștiului:** Iolanda Stanimir, Jenica Dumitriu, Leni Niculescu, Lulu Dumitrescu, Jeni Popescu și Nina Mătușa.

S'au remarcat: Anni Agapie, Rodica Riegler (Selecționata București și Iolanda Stanimir, Mătușa (Reprezentativa Ploeștiului).

TIRUL A — SELECȚIONATA PLOEȘTIULUI 15—9; 15—8

Cea mai frumoasă partidă a fost cea dintre echipa I-a a Tirului și Selecționata Ploeștiului. Fazele foarte spectaculoase și bombe extrem de puternice ale Tirului au impresionat adânc publicul ploeștean care idolizează de acum înainte pe Tică Beraru și Toni Casner. Echipa Tirului s'a prezentat foarte bine pe teren, toți echipierii jucând fără greșală.

Selecționata Ploeștilor și-a pierdut mult din eficacitate prin plecarea lui Așot și nu a putut arăta mai nimic în fața Tirului.

In primul set chiar de la primele mingi se vede deosebirea de cla-

TONY CASNER (Tirul)

să dintre adversari. Tirul ia conducerea și cu ajutorul bombelor lui Berariu și ale lui Boeru reușește să facă set-ball. O minge inteligent plasată de Tony Casner și setul la sfârșit.

In setul al doilea din nou superioritatea Tirului este evidentă. „Bombele" lui Beraru și Boeru iar plongeurile lui Casner și Cicero Danielescusunt viu aplaudate de publicul spectator.

Tirul domină necontenit, ne permițând adversarului decât rare ori să ia serviciul. Ploeștenii se silesc să oprească iureșul bucureștean, fără să reușească mai nimic. Tirul conduce tot timpul și termină setul cu scorul de 15—8.

Rezultatul Tirului este foarte bun și pe deplin meritat, deoarece s'a muncit cu suflet pentru el.

Selecționata Ploeștilor a fost lipsită de inițiativă, rareori reușind câte o acțiune personală. Deasemeni nu s'a văzut legătura care trebue să existe între trăgători și ridicători. Cu mai mult antrenament vor prinde mai multă experiență și cu talentele pe care le au „republicanii" vor face o figură frumoasă în campionatul național.

Echipele au prezentat următoarele formații:

**Tirul:** Tony Casner, Aurel Boeru Neagu, Tică Beraru, George Niculescu și Cicero Danielescu.

**Selecționata Ploeștiului:** Gigi Stoian, Mircea Zamfirescu, D. Medianu. Silviu State și Popescu Mihai.

JUCATORII

**Tirul:** Tony Casner: un jucător cu real talent. A fost foarte util echipei, a dat pase bune a plasat bine si a tras puternic atunci când trebuia

Boeru Aurel: a fost al doilea trăgător, după Beraru. Are o săritură foarte înaltă care îl avantajează la tras. A jucat ca de obicei bine.

Neagu : a fost un tehnician bun A arătat lucruri frumoase

Tică Beraru : a fost într'o mare vervă de tras și a câștigat și în Ploești multe simpatii.

Cicero Danielescu: a pasat bine lui Beraru. Un bun paseur și tehnician.

George Niculescu a jucat ca de obicei adică bine.

**Selecționata Ploeștiului:** Gigi Stoian un bun tehnician.

Mircea Zamfirescu: Cel mai bun paseur al Ploeștiului.

D. Medianu: un jucător conștiincios

Silviu State: mai bun ca de obicei.

Popescu Mihai: bun.

TRICOLOR C. F. P. V.—TIRUL
15—6; 15—14

Singura victorie ploeșteană a fost a lui Tricolor C. F. P. V. care a dispus de echipa secundă a Tirului cu scorul de 15—6; 15—14.

Echipa Tricolor C. F. P. V. a jucat bine, iar rezultatul s'a văzut Tirul, deși cu jucători superiori, nu a putut face mai nimic parând desorientat.

In primul set Tricolor C. F. P. V. ia dela început conducerea și reușește să se distanțeze de adversar. Setul se termină cu scorul de 15—6 pentru ploeșteni.

La reluare, bucureștenii au o revenire și conduc regulat cu 2—3 puncte. La sfârșit au set-ball 13 însă pierd serviciul care este luat de ploeșteni. Aceștia reușesc să facă 2 puncte consecutive și astfel să câștige setul cu scorul de 15—14.

Echipa Tirului a jucat în următoarea formație: Tulbure Ardelus, Nichy Dragomirescu, Zissu Teodoru, Georgescu, Sima, Roșu

S'au remarcat: Roșu și Sima.

BASKET-BALL MASCULIN DEMONSTRAȚIE
TIRUL A.—MOCEANU 52—38
(14—16)

In continuare după terminarea matchurilor de volley-ball s'a făcut o demonstrație de basket-ball între echipele grupării Tirul: Tirul A și Moceanu.

Deși era numai un joc de demonstrație partida a fost foarte strânsă și plină de faze spectaculoase. Toți jucatorii au fost în formă bună astfel că partida a avut de câștigat foarte mult.

Și aci trebue să remarcăm forma în care a fost Tony Casner marcând cele mai multe coșuri și astfel aducând victoria Tirului A. S'au mai remarcat: Anachian și Neagu Tirul iar Boeru și Tulbure la Moceanu

Echipele au prezentat la fluerul domnului Cociu următoarele formații:

**Tirul A:** Avachian Grigore, Tică Beraru, Tony Casner, Epuran Gicu Roșu și Siru Sădeanu.

**Moceanu:** Boerul Aurel, Tulbure Ardelus, Cicero Danielescu, George Niculescu și Neagu.

## Comunicatul Directoratului de basket și volley-ball

**Pentru formarea echipei combinate de fete, se vor prezenta la sala Inainte, ora 9,30 jucătoarele Sportului Studențesc, Maruți Bobeș (Radu Vodă), Leanța Dumitrescu (Viforul Dacia) și Ioana Zlatco (Stadiul Român).**

Se amintește grupărilor că, pentru iarna 1940—41 sunt în competiție următoarele cupe de Volley-ball:

FETE: 1 Cupa oferită de Directorat deschisă tuturor categoriilor, ținându-se un clasament separat pentru 2 cupe „V. Papinian și C. Iosif" care se va atribui echipei de categoria II-a cea mai bine clasată.

BAEȚI: 1 Cupă „Prof. Dr. Ionescu" deschisă tuturor categoriilor.

2. Cupa „Cezar Iosif" pentru jucătorii începători legitimați după 1 Septembrie 1940, în cadrul căreia se vor disputa și jocurile restante din iarna 1939—1940.

Inscrierile în aceste cupe se primesc fără nici o taxă la Secretariatul Directoratului, până Luni 9 Decembrie a. c., spre a se putea face tragerile la sorți și programarea zilei întâia pentru Duminecă 15 Decembrie a. c.

Grupările cari au câștigat cupele de mai sus în iarna trecută sunt invitate să le depună la Directorat Luni 9 Decembrie a. c. la ședință.

## Azi „CUPA SELECȚIUNII" în sala „Inainte"

### La volley-ball A. S. Marina (Constanța)-Bonaparte (Bucuresti)

Incepând de azi Duminică 8 Decembrie se va disputa în sala „Inainte" „Cupa Selecțiunii" între echipele categoriei I-a. Această cupă este acordată de Directorat spre a se putea urmări forma în care se găsesc jucătorii pentru formarea echipei naționale care va înfrunta reprezentativa Italiei la 26 Ianuarie 1941

Afară de aceste partide de basket-ball se vor disputa și două matchuri amicale de volley-ball. Unul feminin, între Bonaparte și o combinată, iar celalt masculin între Bonaparte și A. S. Marina.

In prima etapă a „Cupei Selecțiunei" au fost programate patru matchuri interesante.

Primul match va fi între Juventus-Tir și E. F. R..

După el urmează celelalte matchuri între Venus-Sportul Studențesc, Viforul Dacia-C.F.R. și Bonaparte-V.S.C.

Intrarea va fi și de astădată gratuită

**VOLLEY-BALL FEMENIN BONAPARTE-COMBINATA**

Matchul dintre Bonaparte și Combinata va fi foarte strâns deoarece ambele echipe posedă jucătoare de valori apropiate. Singura deosebire va fi lipsa de coeziune pe care o vor avea jucătoarele din Combinată față de Bonaparte care în mod normal se va înțelege mai bine între ele

Echipele vor prezenta următoarele formații probabile:

**Bonaparte:** Anni Agapie, Tulii Marinescu, Adina Popescu, Lulu Cristescu, Nelli Tpărescu și Mariana Comănescu.

**Combinata:** Rodica Riegler, Magda Grigorescu Coca Trandafirescu, (Sportul Studențesc), Marutzi Bobes, Nichy Tănăsescu, (Radu Vodă) și Ioana Slatko (Start-Club).

**VOLLEY-BALL MASCULIN BONAPARTE-A. S. MARINA**

Bonapartiștii vor întâlni într'un match amical pe campionii Constanței A. S Marina. Va fi un match interesant care va reedita partida de acum un an Ambele echipe dețin o formă bună astfel că partida de mâine promite numai lucruri frumoase

Bonapartiștii vor căuta să câștige mâine ultima victorie a lor înainte de a se desființa lucrul pe care suntem îndreptățiți să credem că îl vor reuși dacă vor prezenta echipa completă.

Marina în orice caz va lupta mult pentru a scoate un rezultat cât mai frumos. Acest lucru nu va fi prea greu dacă din echipa A. S. Marina nu vor lipsi Mircea Bolintineanu, Gadidov și Pisarcic.

Bonaparte va prezenta echipa completă adică următoarea: Costi Herold, Gică Petrescu, Hantzi Dlugosch Florin Popescu Bebe Tipărescu și Puiu Giorgiade.

**„CUPA SELECȚIUNII"**
**BASKET-BALL MASCULIN**
**JUVENTUS TIR—E. F. A.**

Tirul va avea o sarcină ușoară deoarece E F.A. cu toate că va juca întărită cu Coco Avachian va fi o pradă ușoară. Tirul în urma repetatelor antrenamente a ajuns o echipă bine sudată care va încurca multe socoteli în această cupă. E. F. A. va căuta să scoată un scor cât mai mic. Dacă va reuși o vom vedea pe teren.

Echipele vor prezenta următoarele formații:

**Juventus Tir:** Tulbure Ardelus și Zissu Teodoru.

**E. F. A.:** Coco Anachian, Așot, Nicola, Coco Reizian, Artin.

**VENUS-SPORTUL STUDENȚESC**

Sportul Studențesc va înfrunta în această etapă noul promovat al categoriei I-a Venusul. Dacă vom analiza șansele vedem că cele ale Venusului sunt minime pe când cele ale „Universitarilor" dimpotrivă. Aceasta nu înseamnă că Venusul va munci mult voind să-și vândă cel puțin pielea

Matchul are de pierdut prin aceea că are învingătorul cunoscut dinainte.

Formațiile sunt următoarele:

**Sportul Studențesc:** Dudu Riegler, Bică Grigorescu Sim Sădeanu George Niculescu, Cicero Danielescu, Bălteanu și Dan Ionescu.

**Venus:** Ghiță Teodorescu, Beraru Tică, Epuran Gicu, Bebe Georgescu și Colonelul.

**VIFORUL DACIA — C. F. R.**

Cel mai echilibrat match al etapei de azi este cel dintre Viforul Dacia și C. F R. Galbeni au să-și ia o revanșă asupra feroviarilor și din această cauză vor depune tot sufletul pentru o termina învingători. C. F. R.-iștii în urma repetatelor antrenamente au o formă bună astfel că partida va fi foarte strânsă. Prima șansă este de partea C. F. R.-ului.

Echipele sunt următoarele:

**Viforul Dacia:** Niculescu Chinezu Alexe Vulescu Ion, Dionisie Hariton Surmeyan și Stelorian Alecu

**C. F. R.:** Leon Teodorescu, Anvici, Dobrescu și Bebe Roland.

**BONAPARTE — V. S. C.**

In matchul dintre campionii naționali și V. S. C.-iștii de asemenea sigur că prima are șansele cele mai mari

Aceasta din cauză că sunt două cluburi cu concepții diferite. Bonapartiștii fiind supra antrenați iar V S C.-iștii ignorând cu totul antrenamentul.

**Bonaparte:** Costa Herold, Gică Petrescu, Hantzi Dlugosch, Bebe Tipărescu Ghiul.

**V. S C.:** Nichy Dragomirescu, Florin Brătan, Mișu Brunescu, Sultănescu Titi, Puiu Popescu, Dumitru Marinescu și Mircea Posnaru Bordea

**PROGRAMUL COMPLET AL MATCHURILOR DE AZI DIN SALA „INAINTE"**
**„CUPA SELECȚIUNII"**
**BASKET-BALL**

Ora 9. Juventus Tir—E. F. A.
Ora 11,30 Venus — Sportul Studențesc arbitru Grigorescu Avachian
Ora 17 Viforul Dacia—C. F. R. arbitru Costi Herold
Ora 18 Bonaparte—V. S. C. arbitru Andronache.

**VOLLEY-BALL FEMENIN**
Bonaparte — Combinata București.

**VOLLEY-BALL MASCULIN**
Bonaparte—A. S Marina.

## Monitorul Oficial, campionul categoriei a III-a la basket ball

Vineri dimineață la orele 11 s'a disputat pe terenul Velodrom matchul de basket-ball pentru campionatul categoriei a III-a între Monitorul Oficial și Minerva.

Deși se aștepta la o luptă mai strânsă și un scor mai mic, din cauza timpului prea friguros și a unei eclipse de formă Minerva a trebuit să cedeze la scor. Dacă Minerva ar fi câștigat și campionatul categoriei a III-a de basket-ball ar fi reușit frumoasa performanță de a fi dublă campioană de oarece campionatul categoriei a III-a de volley-ball l-a câștigat cu mare ușurință.

**Așa cum s'au petrecut lucrurile pe teren Monitorul Oficial merită pe deplin victoria de oarece a jucat cu mult suflet și a fost superio tehnic.**

In urma acestei victorii Monitorul Oficial a promovat la categoria II în care dacă va juca tot atât de bine ca Vineri va avea un cuvânt hotărîtor de spus.

La fluerul domnului Hariton Surmegan echipele au prezentat următoarele formații:

**Monitorul Oficial:** Popovici, Păun N., Conț, Falticek, Păun.

**Minerva:** Ciobanul, Petre C. Enescu, Crețu, Constantinescu, Stamatescu Titi și Căcilescu.

S'au remarcat: Conț, Popovici (Monitorul Oficial) și Căciulescu (Minerva).

Tratative pentru un match

# Italia B - România B la rugby, care să se dispute în aceeași zi cu partida dintre primele echipe

*Ultimul număr sosit în Capitală, al confratelui milanez „Gazzetta della Sport", publică, în legătură cu matchul de rugby Italia-România, o foarte interesantă și, mai ales, semnificativă informație care complectează știrile publicate de noi.*

*Iată, în întregime traducerea informației:*

**„Sunt în curs tratative pentru o întâlnire internațională de rugby între reprezentativele naționale ale Italiei și României.**

**Această întâlnire urmează să aibe loc la sfârșitul lunei Mai sau începutul lunei Iunie. Deasemenea, SUNT IN CURS TRATATIVE PENTRU O INTALNIRE INTRE ECHIPELE SECUNDE ALE CELOR DOUA ȚARI".**

Primul match Slovaco-Jugoslav

# S. K. Jugoslavia a pierdut eri la Bratislava cu 2-1 (0-1)

**Bratislava, 7 (serviciul nostru special).** — In fața unei asistențe extrem de numeroase, astăzi s'a disputat primul match al echipei belgrădene S. K. Jugoslavia, în compania campionului slovac S. C. Bratislava.

Matchul a stârnit un interes enorm, iar oaspeții au fost salutați cu bucurie de presa locală, care a subliniat semnificația acestui prim match slovaco-jugoslav.

Intâlnirea s'a terminat cu victoria gazdelor la scorul de 2—1, după ce o repriză întreagă S. K. Jugoslavia a condus cu 1—0.

De altfel, rezultatul nedreptățește pe oaspeți, care au meritat cel puțin un rezultat de egalitate și care au pierdut datorită unor împrejurări nefericite, la care a contribuit și arbitrajul slab al d-lui Molnar.

Scorul a fost deschis de Giaici (S.K.J.) în prima repriză și S. C. Bratislava n'a egalat decât după pauză, prin Fener, după ce balonul ieșise în out. Goalul victoriei l-a înscris Ujvary. Atacul jugoslavilor a jucat foarte frumos, a combinat spectaculos, dar a fost ineficace.

Mâine are loc revanșa.

# Ultima etapă complectă

(Urmare din pag. I-a)

*toate șansele să piardă. U. D. R., pe teren propriu, este greu de învins. Și cu atât mai greu când adversarul este F. C. Craiova.*

*

*Inainte de această etapă, clasametul se prezintă astfel:*

**CLASAMENTUL**

| | | | | | |
|---|---|---|---|---|---|
| **1. Unirea Tricolor** | 12 | 11 | 0 | 1 | 32: 9=22 |
| **2. Venus** | 11 | 7 | 2 | 2 | 33:14=16 |
| **3. Rapid** | 10 | 7 | 1 | 2 | 32:16=15 |
| **4. Ripensia** | 11 | 6 | 3 | 2 | 29:15=13 |
| **5. Mica** | 11 | 6 | 0 | 5 | 24:15=12 |
| **6. Sportul Studențesc** | 11 | 6 | 0 | 5 | 28:25=12 |
| **7. U. D. R.** | 9 | 3 | 3 | 3 | 22:19= 9 |
| **8. F. C. Ploeștl** | 11 | 3 | 2 | 6 | 17:35= 8 |
| **9. Gloria** | 10 | 3 | 2 | 5 | 12:19= 8 |
| **10. F. C. Craiova** | 11 | 2 | 2 | 7 | 19:32= 6 |
| **11. Gloria C. F. R.** | 9 | 2 | 2 | 5 | 10:12= 6 |
| **12. Universitatea** | 9 | 2 | 0 | 7 | 14:21= 4 |
| **13. F. C. Brăila** | 11 | 1 | 1 | 9 | 10:49= 3 |

S'au semnat contractele

# In vederea deplasării în Jugoslavia a unei echipe de pugiliști amatori români

## Reprezentanții noștri vor susține dincolo de granițe trei matchuri

*Aseară, la Directoratul Boxului, s'au încheiat — prin semnarea contractelor de către părți — tratativele începute zilele trecute în vederea deplasării în Jugoslavia a unei echipe române de box amator.*

*D. Andronici din partea organizatorului jugoslav și maestrul Mielu Doculescu pentru echipa română au pecetluit angajamentul prin semnăturile lor.*

*Directoratul luând în considerare puternica propagandă ce se face sportului românesc prin această deplasare a dat autorizația de trecere a frontierei.*

*Echipa pe care Directoratul Boxului a autorizat-o să se deplaseze, este — cu mici modificări — cea anunțată de noi în numărul de eri.*

**ȘASE BOXEURI ȘI DOI INSOȚITORI**

**Formația românească va fi condusă în expediția în Jugoslavia de d. Voicu, secretarul Directoratului și de maestrul Mielu Doculescu.**

**Infățișarea definitivă a echipei este următoarea:**

**Categoria ușoară:** Gheorghe Cojocaru **(M. D.).**

**Categoria semi-mijlocie:** Grigore Jelesneac **(Gloria C. F. R.)** și Gheorghe Enciu **(M. D.).**

**Categoria mijlocie:** Valentin Andreev **(Tir).**

**Categoria semi-grea:** V. Constantinescu - Martac **(M. D.).**

**Categoria grea:** Romulus Caracaș **(M. D.).**

**MATCHURILE**

In Jugoslavia amatorii români vor susține trei matchuri. Primul se va desfășura în ziua de 14 Decembrie la Zemun, secundul se va ține la 17 Decembrie la Borovo și ultimul va avea loc la 21 Decembrie la Belgrad.

Echipa amatorilor români va porni spre Jugoslavia Joi sau Vineri dimineața.

Scrisori dela mare...

# Sportul constănțean pus la... naftalină

## Un match programat la 0° sau, când natura spune „nu"!—Declarațiile d-lui Dr. I. Săbău, președintele A. S. C.-ței—Sportul cu „mănușile" ia locul „balonului rotund"?

**— Dela corespondentul nostru —**

Constanța, — *Dacă iubitorii „balonului rotund" din localitate au dat pentru prima oară importanță naturii, apoi aceasta s'a întâmplat Dumineca trecută. Și lucru curios.*

*„La doamna natură o fi ea mobile", dar chiar să-și bată într'atâta joc de sportivii Constanței, asta nu s'a întâmplat niciodată.*

*De ce?*

*Joi, trecătorii orașului au luat cunoștință fugitivă că mult așteptatul match dintre A. S. Constanța și „unsprezecele" districtual ales pe „sprânceană", are loc Duminecă (n. r. — trecută).*

*Vineri, echipele s'au antrenat intens pe stadionul „Victoria".*

*Sâmbătă, afișele erau lipite pe străzi, iar...*

*Duminecă, barometrul a arătat că sincer spectator 0°.*

*Și toată lumea s'a ascuns în casă.*

*Iar întâlnirea a avut loc în... vânt.*

*Nu de altceva, dar partida trebuia să se dispute în norocul jucătorilor, pentrucă conducătorii grupărilor — de comun acord — se înțeleseră ca întreg baremul încasărilor să fie împărțit celor „22" de pe teren, dar pesemne timpul a fost în „dubiu"*

*Și-astfel a trecut o Duminecă sportivă fără spectacol. Despre organizarea unor noui întâlniri pe viitor, deocamdată nu poate fi vorba, atâta timp cât frigul se înteține.*

*Mai curând ne vom obișnui cu lozinca „adio foot-ball, pe primăvară" — decât prognosticarea unei noui Duminici frumoase care să adune pe stadionul „Victoria" — câteva sute de spectatori.*

*Și cu asta basta, am putea zice pe atât de ușor, dacă situația și greul impas în care se zbat grupările locale nu ne-ar fi fost scopul rândurilor de față.*

UN SEZON MONOTON

*In adevăr, față de alți ani, stagiunea ultimă sportivă n'a prilejuit importanța întâlnirilor sportive din trecut. Pentrucă campionatul fie cel divizionar sau districtual, de mult încheiat — a părăsit grupările locale, lăsându-le în prag de iarnă și... fără fonduri în cassă.*

*A. S. Constanța, despre a cărei existență la început constănțenii nici nu aflaseră măcar, a apărut atunci când campionatul bătea la ușe, și a pășit așa cum a putut, înfruntând întâlniri destul de periculoase*

*Până la urmă însă, a reușit să se claseze la două puncte diferență de fruntașa clasamentului.*

IN CE SITUAȚIE IERNEAZA A. S CONSTANȚA

*Am avut ocazunea să stăm pe ziua de astăzi, de vorbă cu domnul dr. I Săbău, președintele divizionarei locale din campionatul secund al țării.*

*D-sa ne-a declarat situația precară în care se găsește gruparea A. S. Constanța, din punct de vedere material și de imposibilitatea sportivilor de-aici față de singurul reprezentant al orașului într'un campionat național.*

*Situația în care a fost reluată conducerea vechei grupări A. S. Constanța, a trebuit să ceară nouei conduceri sforțări peste putință, pentru o cât mai onorabilă prezentare a grupării în campionat.*

*„Cadrele descomplectate, baremuri și taxe federale neplătite, datorii peste datorii, iată în câteva cuvinte, halul în care s'a preluat conducerea A. S. Constanței — ne-a declarat între altele d. dr. I. Săbău.*

*„Am fost nevoiți să achităm datorii peste 100,000 lei, să apelăm la juniori și mai presus de toate la spiritul sportiv al constănțenilor, pentru a pune pe roate, o echipă „nesudată".*

*In continuare, d-sa ne-a declarat că în săptămânile apropiate ce urmează va convoca adunarea generală a membrilor A. S. Constanței — pentru a le arăta adevărata stare a lucrurilor.*

*„Misiunea noastră, ne-a spus d. Săbău, este ca să arătăm opiniei sportive, a cărei mentalitate este otrăvită de credința că sportul nu se poate face fără profesionism — reîntronarea mai presus de toate a reamatorismului integral.*

*Ceiace, cred că o vom putea face până în primăvară"*

*Mulțumind interlocuitorului nostru, dorim ca cele declarate de președintele A. S. Constanței, să cunoască ecoul dorit în inimile puținilor suporteri și susținători ai sportului, cari au mai rămas în localitate.*

VOM AVEA GALE DE BOX?

*Ca în fiecare an, singura grupare pugilistică din localitate, C. F. R., ne-a convins de pe acum că ne va deservi și în iarna aceasta, câteva gale de box.*

*Sportul cu mănușile, atât de apreciat pe vremuri în urbea lui Ovidiu, a cunoscut nu știm de ce, dela o vreme încoace, calamitatea inactivității.*

*Acum, când orice activitate sportivă nu se poate mărgini decât sub un acoperiș, boxul își cere întâetatea între toate celelalte sporturi.*

*Nu putem adăoga decât: avis amatorilor!*

B. C.

# STATUIA LUI PAAVO NURMI este gata și va fi așezată în STADIONUL OLIMPIC din HELSINKI

Helsinki, 7 (serviciul nostru special). — **Sculptorul finlandez Väinö Aaltonen a terminat statuia lui Paavo Nurmi, cel mai mare alergător al tuturor timpurilor.**

**In urma aprobării ministerului cultelor, această statuie va fi așezată și dezvelită zilele acestea în stadionul olimpic din Helsinki.**

# Dela coș la fileu...

● Bonaparte va juca azi pentru ultima dată atât la volley cât și la basket-ball. Se pare că după acest match echipele clubului Bonaparte se vor desființa. In orice caz jucătorii de bază ai echipei Costi Herold, Gică Petrescu, Hantzi Dlugosch și Florin Popescu vor forma cu jucătorii Sportului Studențesc Cicero Danielescu și George Niculescu un club nou numit Colțea.

Anonima „Universul", București, Str. Brezoianu No. 23—25 — România

BIBLIOTECA „ASOCIAȚIUNII" SIBIIU

Taxa poștală plătită în numerar conform aprobării dir. generale p. t. f. nr. 24.464/939

2 LEI

# UNIVERSUL SPORT

12 PAGINI

339-1940

Redacția și Administrația: Palatul „UNIVERSUL" str. Brezoianu 23—25. Telefon Centrala 3.39.10; Redacția 5.72.81 Redactor responsabil EUGEN DUMITRESCU

Proprietar: „Universul", S. A. Im.-delegat: STELIAN POPESCU Înscris sub No. 167, Trib. Ilfov

Nr. 339. — Anul III — BUCUREȘTI.—Marți 10 Decembrie 1940

ABONAMENTE: Pentru grupări sportive 1000 lei anual

1 an LEI 500 6 luni LEI 270 3 luni LEI 150

E foarte greu la poarta Universității...

# „U" l-a scos pe Rapid din cursa pentru locul secund

## O etapă, care se anunța liniștită, s'a complicat prin câteva rezultate surprinzătoare

# U. D. R. învingător cu scor-record

*„Etapa No. 12" se anunța liniștită, anonimă aproape. Chiar cursa pentru locul al doilea, pe care o alergau Rapid și Venus nu isbutea să-i imprime un caracter deosebit.*

*Rapid—Universitatea nu putea fi pentru foarte mulți un episod hotărîtor în cursă. Soluția era așteptată la Reșița.*

*Dar Universitatea a făcut pe Rapid să deraieze și Venus a devenit astfel urmăritorul Unirii Tricolor.*

*O altă consecință a etapei este că lupta pentru evitarea retrogradării a devenit extraordinar de intensă.*

*Și aici — la periferie — două surprize mai mult sau mai puțin mari.*

*Complicațiile, cari se anunță pentru retur, sunt extraordinare, căci nicio echipă nu s'a resemnat. Chiar Brăila continuă lupta. Și-a încheiat sezonul cu o victorie, care spune multe.*

*Sportului Studențesc deși deloc semnificativă, a fost neprețuită.*

*A intrat în schimb — și ocupă o poziție precară — Craiova, care a pierdut la Reșița cu un scor record.*

**„ETAPA No. 12"**

*BUCUREȘTI:*
*Rapid—„U." 0:0.*
*Venus—Mica 3:0 (2:0).*
*ARAD:*
*Ripensia-Gloria 3:2 (2:1).*
*BRAILA:*
*Brăila—Gloria C.F.R. 4:2 (3:2).*
*PLOEȘTI:*
*Ploești-Sp. Studențesc 3:1 (0:0)*
*REȘIȚA:*
*U. D. R.—Craiova 8:3 (4:0).*

CLASAMENTUL

| | | | | | | |
|---|---|---|---|---|---|---|
| *Unirea Tr.* | *12* | *11* | *0* | *1* | *32:7* | *22* |
| *Venus* | *12* | *8* | *2* | *2* | *36:14* | *18* |
| *Ripensia* | *12* | *7* | *3* | *2* | *32:17* | *17* |
| *Rapid* | *11* | *7* | *2* | *2* | *32:16* | *16* |
| *Mica* | *12* | *6* | *0* | *0* | *24:18* | *12* |
| *Sp. Stud.* | *12* | *6* | *0* | *6* | *29:28* | *12* |
| *U. D. R.* | *10* | *4* | *3* | *3* | *30:22* | *11* |
| *Ploești* | *12* | *4* | *2* | *6* | *20:36* | *10* |
| *Gloria* | *11* | *3* | *2* | *6* | *14:22* | *8* |
| *Craiova* | *12* | *2* | *2* | *8* | *22:40* | *6* |
| *Gl. C.F.R.* | *10* | *2* | *2* | *6* | *12:16* | *6* |
| *Brăila* | *12* | *2* | *1* | *9* | *14:51* | *5* |
| *„U."* | *10* | *2* | *1* | *7* | *14:21* | *5* |

**„ETAPA No. 13"**

*REȘIȚA:*
*U. D. R.—Rapid.*

*SIBIU:*
*„U."—Gloria (Arad).*

*Ploeștii a făcut un salt impresionant și a scăpat de zona periculoasă. Victoria de ieri asupra*

# Ata Petrovici a entuziasmat sportivii slovaci și amarcateri cinci goaluri

## S. K. Jugoslavia-Bratislava 6-2

**BRATISLAVA, 8 (Serviciul nostru special). — REVANȘA JOCULUI DISPUTAT ERI ȘI TERMINAT CU VICTORIA ECHIPEI GAZDE S. C. BRATISLAVA A ATRAS PE TEREN PESTE 12.000 DE SPECTATORI**

**DE DATA ACEASTA INSA, S. K. JUGOSLAVIA A PRACTICAT UN JOC SUPERB, CU CARE A DEPAȘIT NET ECHIPA GAZDA, DE CARE A DISPUS CU UN SCOR CATEGORIC: 6-2 (2-1).**

**JOCUL OASPEȚILOR A ENTUZIASMAT ASISTENȚA; MAI ALES AȚA PETROVICI, CARE A FOST DE DEPARTE CEL MAI BUN PE TEREN. EL SINGUR A MARCAT CINCI GOALURI DIN ȘASE. SCORUL A FOST COMPLECTAT DE SVERKOV.**

**PENTRU S. C. BRATISLAVA — CARE ESTE CAMPIOANA SLOVACIEI — AU INSCRIS ARPAS ȘI FELDAN.**

Pop va prinde în ciuda lui Humis

# Tot un jucător Român Spielmann a salvat onoarea Ungariei

## Matchul Croația - Ungaria s'a terminat la egalitate 1-1 (1-1), rezultat care reprezintă fidel aspectul jocului

# Juniorii Ungariei au învins însă, cu 5-3 (4-2)

**Zagreb, 8 (Serviciul nostru special.** — Matchul revanșă cu Ungaria, care s'a disputat azi în localitate, a atras 10.000 de spectatori pe arena Gradjanski, cu tot timpul nefavorabil.

Partida a satisfăcut pe deplin asistența, fiind disputată într'o alură extrem de rapidă.

Rezultatul, 1:1, oglindește fidel fizionomia jocului, întrucât după ce în prima repriză Croația a dominat, oaspeții și-au revenit după pauză și au periclitat în repetate rânduri poarta lui Glaser.

Scorul a fost deschis în minutul 9 de croați, în urma unui atac... al ungurilor. Într'adevăr, Bodola a scăpat, dar Beloșevici l-a oprit și a degajat lung la Zimmermanncici.

Extremul, după un scurt sprint, a passat lui WOELFL, care complect nemarcat, a tras puternic în colțul stâng de jos. (1:0)

Încurajați, gazdele s'au aruncat peste adversar, cu atât mai mult, cu cât apărarea Ungariei, dând semne de oboseală, făcea greșală după greșală.

Din păcate în acest interval, înaintașii croați au avut de înfruntat un ghinion fără seamăn și n'au reușit să ridice scorul. Dimpotrivă, Un-

(Continuare în pag. 2-a)

# Campionatul districtului Arad

Arad, 8 (prin telefon). — *In cadrul campionatului districtual s'au obținut următoarele rezultate:*

*AMEFA-Înțelegerea 3-2 (1-1).*
*Astra-Unirea 6-4 (1-4).*
*CAA-Transylvania 6-0 (2-0).*
*SGA-Titanus 4-3 (2-1).*

## Convocare

„A. S. VULTURUL DE MARE" convoacă pentru astăzi Luni 9 Decembrie 1940, în fața magazinului, la ora 8 nx seara, de urgență, pe următorii: Vulcan Habrunth, Duminecă Emil Cercelaru, Grigore Ion, Muta Manolescu, Lemn Rău, Rafi Someșanu.

PING-PONG

# Ungaria a învins Jugoslavia la ping-pong cu 5-1

*Belgrad, 8. (Serviciul nostru special).* — Azi s'a jucat la Novisad, al doilea match de ping-pong, dintre echipele Ungariei și Iugoslaviei. Oaspeții au câștigat și de data aceasta cu 5:1.

Cele cinci puncte ale oaspeților au fost realiazte de Sos (2), Rozsa (2) și Sido.

# Monitorul Oficial a cucerit cupa „Leonida" obținând o victorie categorică asupra Vic. Dacia cu 6-1 (0-1)

*Ultima zi a turneului organizat de gruparea Leonida, s'a terminat prin victoria categorică a favoriților.*

*Câștigătorul turneului, Mon. Oficial, a cucerit cupa cu care a fost dotat turneul, însușindu-și a treia victorie — și cea mai categorică.*

*Leonida, la rându-i, a cucerit o victorie detașată în dauna S. T. B.-ului.*

*Astfel s'a dovedit că Mon. Oficial este specializat în competițiile cu... trofee, și a respectat tradiția terenului, nefiind învins încă pe S. T. B.*

*Clasamentul turneului.*

| | | | | | | |
|---|---|---|---|---|---|---|
| 1. Mon. Of. | 3 | 3 | 0 | 0 | 12: 3 | 6 |
| 2. Leonida | 3 | 2 | 0 | 1 | 12: 9 | 4 |
| 3. S. T. B. | 3 | 0 | 1 | 2 | 6:12 | 1 |
| 4. Vif. Dacia | 3 | 0 | 1 | 2 | 7:13 | 1 |

VICTORIE UȘOARA A MON. OFICIAL!

Tipografii au întâlnit pe Viforiști, de cari au dispus cu 6-1, după ce la pauză au fost conduși cu 1-0. Jocul a fost frumos și tipografii au arătat o superioritate sdrobitoare, demonstrând un joc de clasă.

Cu toate că în prima parte a jocului, adversarul a avut avantajul vântului, care de altfel i-a ajutat și la marcarea unicului lui goal, tipografii nu s'au speriat și au contra-atacat.

In partea a doua a jocului tipografii au reușit să-și însușească victoria prin punctele marcate de Baneș I (4) și Pascu (2), iar punctul Viforiștilor fiind marcat de Rădulescu.

Primul mitemps nu prea are istoric, deoarece înaintarea Viforiștilor ffind prea slabă, n'a prea dat de lucru tipografilor. După pauză, când galbenii au slăbit complet alura, s'a văzut autoritatea tipografilor, care de altfel dela începutul matchului plecau favoriții partidei. După câteva driblinguri reușite, Baneș II reușește să marcheze goal-ul egalizator, după care au curs celelalte. Din ce în ce nu se mai vede pe teren decât o singură echipă, aceea a tipografilor. Baneș II a fost acela care a mărit avantajul echipei sale.

După ce Pascu și iar Baneș au mai marcat 4 goal-uri, care dau rezultatul final al partidei, matchul ia sfârșit la poarta viforiștilor, care au avut în poartă pe fratele lui Chinezu, care probabil vrea să devină portar.

**MON. OFICIAL: Pleș., Mișa, Tomescu, Popescu, Farcaș, Baneș I, Niculescu, Pascu, Andreescu, Baneș II și Preda.**

**VIFOI UL DACIA: Chinezu II, Hartz, Cociu, Chen, Petrică, Stancu, Chinezu, Sterian Rădulescu, Andreescu.**

LEONIDA A INVINS CATEGORIC S. T. B. 7-2 (3-1)

Pe arena din șos. Ștefan cel Mare tramvaiștii au întâlnit pe mecanicii Leonidei. Deși au avantajul vântului, jucătorii Leonidei nu pot marca până în min. 20, când centrul atacant Cotruț speculează o minge, pe care o introduce în plasă.

Până la pauză Leonida mai reușește să marcheze două goaluri, iar S. T. B.-iștii unul din 16 m. tras pe lângă zid de către Taciuc.

După pauză S. T. B.-ul pare că va reface din handicap, reușind chiar să maseze adversarul în careu, de unde au și avut un 11 m. pe care l-a transformat Taciuc.

După acest goal un ghinion formidabil face ca înaintarea S. T. B.-iștilor să piardă ocazie după ocazie, dând astfel o putere de atac adversarului, care deși masat în careu, prin scăpările pe care le-a avut și prin elanul jucătorilor a reușit să mai marcheze patru goal-uri.

Din echipa Leonidei care a jucat excelent remarcăm în special pe: Chelemen, care a fost de mare valoare în poartă, apoi Zamfirescu, Constantinescu Gh., Cotruță și Luca, iar dela S. T. B. pe: Adam, Socec, Taciuc, Sotir și Stănescu.

**LEONIDA: Chelemen, Sarvaș, Zamfirescu, Constantinescu Gh., Beltig, Poenaru, Constantinescu, Florea, Barbu, Cotruță, Luca și Pârvulescu.**

**S. T. B.: Sârbu, Aurică, Fănel, Adam, Blujdea, (Marcu I.) Socec, Stănescu, Blujdea, (Marcu II), Taciue, Niculescu și Sotir.**

# CUPA ARDEALULUI C.A.C. învins la Cluj de Szeged

Budapesta, 8. Serviciul nostru special). — **In cadrul Cupei de iarnă a Ardealului, azi s'au jucat trei matchuri, cari au dat următoarele rezultate:**

CLUJ: F. C. Szeged—C. A. C. 3:1 (1:0) **victorie meritată. Scorul a fost deschis de** Kalmar **în min. 32, dar după pauză, fundașul Baroti a egalat în min. 60, marcând în propria-i poartă. In minutul 70 însă Nagy a asigurat conducerea oaspeților, iar** Kalmar **a stabilit scorul final chiar în ultimul minut de joc.**

BAIA MARE: BSzKRT—C. S. Baia Mare 1:1 (1:0). **Match disputat cu multă ardoare. Beke a marcat goalul tramvaiștilor, iar Perneky pe acela al băimărenilor.**

WMFC — KISPEST 5:3 (2:3). **Acest match s'a jucat la Budapesta. Kispest a condus 42 de minute cu 3:0 prin goaluri marcate de Nemes, Tihanyi și Olajkar II. In două minute însă Szabadkai a obținut două goaluri și astfel prima repriză s'a terminat cu rezultatul de 3:2 pentru Kispest. După pauză Tihanyi a egalat, iar în minutele 68 și 79 Szabadkai și Rökk au obținut două noui goaluri, asigurând victoria formației WMFC.**

# Sportul Românesc - I. N. A. 1-1 (1-1)

Terenul „Industria Plușului" a găzduit eri partida dintre „Sp. Românesc" — INA. Dat fiind importanța acestui match jocul a fost viu disputat. Chiar din primele minute, se observă superioritatea Sp. Românesc, care se instalează în careul advers, obligându-l să se apere cu înverșunare

Ghinionul și cele 4 bare ale înaintașilor Sportului au făcut ca scorul să nu ia proporții. Până în minutul 30 Sportul domină net, iar acum ghinionul este spart de Moșoiu care marchează un goal foarte frumos.

Acest goal trezește pe INA, care pornește în trombă la atac. Fundașul Sportului, degajează f. puternic, iar mingia lovește mâna unui jucător dela INA., și apoi sare în poarta goală.

Până la sfârșit nu se mai vede decât o singură echipă pe teren acea a Sportului care obligă pe I.N.A. să se retragă în apărare. Cele câteva atacuri febrile ale I.N.A. sunt spulberate de apărarea Sportului care a excelat în acest match.

Rând pe rând, Neuca, Hidi și Moșoiu ratează ocazii de marcări trăgând în bară.

Fluerul final găsește pe Sp. Românesc deslănțuit care juca cu fundașii peste linia de centru.

D arbitru Muscău, ajutat de d. Mitran a arbitrat foarte bine.

Sp. Românesc a prezentat următoarea formație:

Iulică, Titi, Gică, Ilie, Sile, Costel Predescu, Moșoiu, Constantinescu, Neuca, Hidioșanu, Voinescu.

S'au remarcat, Neuca, Hidi, Ilie, Costel, Sile, iar ceilalți n'au fost cu nimic sub nivelul acestora.

In urma acestui joc, clasamentul se prezintă astfle:

**SERIA II**

| | | | | | |
|---|---|---|---|---|---|
| Vulturii Carp. | 9 | 7 | 1 | 1 | 25:13 | 15 |
| Boiangii Plug. | 9 | 6 | 2 | 1 | 33:11 | 14 |
| Dâmbovița | 9 | 7 | 0 | 2 | 35:16 | 14 |
| Crișul | 9 | 4 | 2 | 3 | 32: 9 | 10 |
| I. N. A. | 9 | 4 | 2 | 3 | 15:17 | 10 |
| Sp. Românesc | 9 | 3 | 2 | 4 | 18:22 | 8 |
| Drentafea | 9 | 3 | 1 | 5 | 17:28 | 7 |
| L. P. N. | 9 | 3 | 1 | 5 | 17:18 | 7 |
| Comra | 9 | 1 | 1 | 7 | 15:24 | 3 |
| Victoria | 9 | 1 | 0 | 8 | 11:50 | 3 |

# SPECTACOLE SĂPTĂMÂNALE

## Teatre

**NAȚIONAL (Sala Comoedia):** Matineu și seara: Isabela regina Spaniei.
**STUDIO ALECSANDRI:** Matineu și seara: Ginerele d-lui prefect.
**TEATRUL EXCELSIOR:** Matineu și seara: Târgul sărutatului.
**LUPTA ȘI LUMINA:** matineu: Lada cu minuni; seara: Soacra și nora.
**LIGA CULTURALA:** Matineu și seara: Lipitorile satului.
**TEATRUL REGINA MARIA:** Matineu și seara: Papa se bustrueste.
**TEATRUL DIN SARINDAR:** Matineu: Fritz și Frantz; seara la 6: Flacăra sfântă; la 8: Fritz și Frantz.
**TEATRUL ION VASILESCU:** matineu și seara: Suflet condriu de panaglu.
**ROXY. TEATRUL TUDOR MUȘATESCU:** Matineu și seara: Titanic vals.

## Cinematografe

**SCALA:** Umbra trecutului.
**ARO:** Clubul tinereții și jurnale noui.
**CAPITOL:** Urme șterse și jurnale noui.
**REGAL:** La răscruci de vânturi și jurnal U. F. A.
**FEMINA:** Destry.
**A.R.P.A.:** Misiunea secretă și Jurnal de actualitate.
**AXA: (fost Regal):** La răscruce de vânturi și jurnal
**ROXY:** Șarpele
**ELYSEE:** Ducele de West Point și Firul roșu
**BULEVARD:** Hotel Imperial și Anndy Harrdy milionar.
**BIRUINȚA:** Agentul G intră în acțiune și Bal la Metropol.
**BITOLIA:** Delir și 13 scaune.
**TRIUMF:** Nu sunt criminal; Melodia iubirii și Jurnal
**FORUM:** Cântec de leagăn și O dispariție senzațională.
**FRANKLIN:** Ultima noapte și Oglinda vieții.
**OMNIA:** Insula emigranților, Câinele din Baskerville și Trupa de reviste Titi Mihăilescu.
**ALCAZAR:** Primul bal și Strengarul.
**AIDA:** Sora de noapte și Femei bănuite.
**BARCELONA:** Vin piolle și Revista revistelor
**CARMEN:** Prietena noastră moartea și Umbra morții.
**DICHIU:** Vrăjitorul din Oz și Se aprind făcliile (film românesc).
**DACIA:** Cei patru cavaleri și O aventură d'sperată
**DIANA:** S. O. S. Carfox și Artiști
**EDISON:** Pantera neagră (operă completă) și Intre glorie și dragoste.
**FLORIDA:** Ultimul gangster și Câștigătorul Derbyului.
**GLORIA:** Indiscreții și Viața furată
**GRAND:** Secretele Mării Roșii; Lupul singuratic la Paris și Jurnal
**ILEANA:** Umbra lui Nick și Răzbunarea Zeului Siva.
**IZBANDA:** Balalaica și Departe de țară.
**LIZIANU:** Desmoștenitii soartei; Ucigașul din Oregon și Ansamblul de reviste Georgescu-Iași
**LIA:** Casa de corecție și Invitația la dans.
**LILLY:** Cruciadele și Mister Zero.
**MILANO:** Casa de corecție și Moartea obosită.
**MIORIȚA:** Primul bal și Balalaica.
**MARCONI:** Variete; Paradisul vagabonzilor și Trupa de reviste M. Nedelianu și M. Bejan.
**MARNA:** Șarpele; Parada cea mare și Trupa de reviste Titi Mihăilescu.
**MODEL:** Nopți în Alger și Alarmă în noapte.
**NONI:** Pata bătrână și Războiul fulger.
**ODEON:** Trandafirul însângerat și Mătușa din Canada.
**PARIS:** Vorbește-mi de dragoste și Adevărul încrâcit.
**PACHE:** Mezalianța și Când felinarele se sting.
**PALAS BULEVARD:** Cei patru cavaleri și Vulpea argintie
**PELEȘ:** Comoara din insula piraților (operă completă).
**REX:** Cavalcada Hoțywoodului și Bătălia aurului.
**SAVOY:** Ultima noapte și Primul sărut.
**SPLENDID:** Nanette o fată din popor și Drum bun Mr. Lister
**TOMIS:** La răscruce de vânturi și Trebue să mă iubești.
**TRIUMF:** Când felinarele se sting și Cavalcada fantastică
**UNIC:** Casa de corecție și Invitația la dans.
**UNIREA:** Viena cântă. Viena dansează și Jungla morții.
**VENUS:** Emigranta; Cei trei Muschetari și Jurnal.
**VERGU:** N'am să te uit niciodată și Jungla morții.
**VICTORIA:** Rivala și Valea giganților.
**VOLGA:** Vreau să-mi însel bărbatul și Suferințele tânărului Werther.

# Sport școlar

## Finala cupei inter-școlare al liceului Pr. Carol

Astăzi se dispută pe terenul Unirea, din Obor, finala inter-școlară dotată cu „Cupa liceului Pr. Carol". Finalistele lic. com. Bălcescu și lic. Pr. Carol vor fi prezente pe teren la ora 14.30 fix.

# Tot un jucător român

(Urmare din pag. I-a)

garia a egalat pe neașteptate în minutul 24.

Kincses deschis de Pakozdi a izbutit să scape de Beloșevici, dar — ajuns apoi de fundaș — a fost trântit pe linia de 16 metri, de acelaș Beloșevici. Lovitura liberă acordată a fost executată de Sarossi III, care în loc să tragă direct spre poartă, a passat. A urmat o serie de passe între înaintașii unguri la care apărătorii croați au asistat doar ca spectatori. Balonul a ajuns până în cele din urmă la SPIELMANN, care a egalat situația. (1:1)

Din acest moment jocul a devenit extrem de disputat; mai ales că ungurii și-au revenit complect.

După pauză jocul a continuat într'o alură infernală, cu o ușoară superioritate a oaspeților, însă de data aceasta înaintașii lor au fost aceia cari au ratat cele mai bune ocazii.

Cei mai buni jucători ai oaspeților au fost Kincses, Polgar, Csikos, Gyetvai și Bodola.

Echipa Croației a dat complectă satisfacție, având cei mai buni oameni în Glaser, Brozovici, Beloșevici și Zimmermanncici.

D. SCARPI (Italia) a condus următoarele formații.

**UNGARIA:** Csikos — Pakozdi, Biro — Sarosi III, Polgar, Lazar — Kincses, dr. Sarosi, Spielmann, Bodola, Gyetvai.

**CROAȚIA:** Graser — Brozovici, Beloșevici — Rafaneli, Jasbinsek, Gianici — Zimmermanncici, Woelfl, Katzian, Ața Jifkovici, Matekalo.

# Juniorii Ungariei au învins pe aceia ai Croației la Split cu 5:3 (4:2)

Zagreb, 8 (Serviciul nostru special). — **In acelaș timp cu matchul echipelor A din localitate, la Split s'au întâlnit echipele de juniori ale Croației și Ungariei.**

**Acest match a fost câștigat de oaspeți cu 5:3 (4:2), cari prin jocul lor tehnic au câștigat complect simpatia celor 3.000 de spectatori.**

**Echipa Croației a jucat și ea bine, numai că fundașii au avut o zi slabă și din această cauză juniorii gazdă au primit goaluri atât de multe.**

# Sportul Studențesc

## își băseste păcate grele

### La Ploești, universitarii au jucat sub-mediocru și F. C. Ploești a câștigat pe merit cu 3-1 (0-0)

Ploești, 9. (Prin telefon). — *În fața a 2000 de spectatori, azi s'a disputat pe stadionul din localitate matchul divizionar dintre F. C. Ploești și Sportul Studențesc. Matchul s'a terminat cu victoria absolut meritată a gazdelor, la scorul de 3—1 (0—0).*

*In timp ce ploeștenii au vrut să joace și au reușit să joace chiar bine, bucureștenii s'au comportat sub-mediocru. E drept însă, că studenții au prezentat o echipă lipsită de patru titulari: Gică Popescu, Mihăilescu, Befa și Drăgan. Dar aceasta nu este o scuză, ci o*

SPERLEA

*acuză. Universitarii puteau să-și dea seama că au obligația să joace. Mai ales, să se prezinte la match, trecând peste toate dificultățile pe care le opune o conducere incompetentă.*

*

*Jocul a aparținut în întregime gazdelor care au dominat cu insistență dela început. Singurul care a opus o rezistență adevărată a fost portarul studenților, Mișu Constantinescu. Numai spre sfârșit au părut că vor să joace ceva bucureștenii. Și atunci au și marcat.*

*

*După o repriză albă, de care nu sunt vinovați studenții, la reluare, în min. 49, Pascaru a pasat lui Bocșa, care — la rându-i — a trecut balonul lui Marienuț. Acesta, dela 7—8 m., a marcat imparabil.*

*Peste trei minute, același Pascaru a pasat lui Mărienuț. Dela acesta balonul a ajuns la Antonescu care a marcat dela 16 m. Goal imparabil.*

*In min. 80, Bocșa deschide pe Bărbulescu, care urcă scorul la 3—0.*

*O scurtă — singura în tot matchul — revenire a oaspeților, are drept rezultat marcarea unicului goal. L-a înscris Popa în min. 88.*

*

*S'au remarcat, dela F. C. Ploești: Mărienuț — care a fost cel mai bun din „22", — Sperlea, Pascaru. Dela Sportul Studențesc doar Mișu Constantinescu și Popa s'au evidențiat.*

*

*D. Tănase Viorel a arbitrat foarte bine.*

*Formațiile:*

*F. C. PLOEȘTI: Iordăchescu—Hetzer, Neagu—Sperlea, Mincea, Pascaru—Bărbulescu, Bocșa, Antonescu, Mărienuț, Maliața.*

*SP. STUDENȚESC: M. Constantinescu — Marinescu, Mitan—Titi Dumitrescu, Constantinescu-Grecu, Văduvescu—Barariu, Bărbulescu, Zăinescu, Ștefănescu, Popa.*

LOTERIA DE STAT

IMPARTE LA 15 DECEMVRIE 39 MILIOANE

TRAGEREA LOTERIEI MATCĂ SE FACE CU MÂNA.

Publicul este invitat să ia parte la solemnitate în sala Fundației Carol I din Piața Palatului Regal

# Surpriza Nr. 1...

## RAPID a jucat preistoric și a trecut pela câțiva centimetri de înfrângere...

### ...în minutul 88 „Universitatea" a avut o bară

### Nici un goal și aproape nici un moment de football de clasă

### „Clujenii" au o echipă de vaste posibilități combative

*Rapid a terminat la egalitate matchul cu Universitatea și ultimii nedumeriți în fața neregulatelor salturi feroviare au renunțat la nedumerirea lor.*

*Salturile mortale în campionat sunt specialitatea Rapidului. Și ea nu poate fi contestată. Cel puțin după matchul de ieri.*

*Ceea ce este mai grav în acest salt mortal impresionant nu e nici dimensiunile nici surpriza lui. Ci maniera, în care a fost înfăptuit.*

*Rapid a jucat ieri un football rudimentar până la a fi aproape preistoric.*

*Și penibil.*

*Niciodată echipa feroviară n'a jucat mai desorganizat și mai penibil.*

*O formație lipsită de moral, care nu crede nici în ea, nici în misiunea, pe care o are nu putea face mai mult și cu atât mai puțin în fața unui adversar, care pe plan spiritual o domina cu o clasă.*

*Rapid a îndeplinit ieri scrupulos și complet toată gama greșelilor admise și neadmise într'un joc de football.*

*In cea mai deplină manieră districtuală, individual și ca ansamblu, Rapid a pierdut două puncte și a fost la câțiva centimetri de înfrângere. In minutul 88 Dascălul a shootat în bară.*

*

*Cauzele prăbușirii feroviare, căci matchul de ieri a însemnat o adevărată prăbușire, sunt simple și ușor de descoperit.*

*Ele sunt de ordin moral în primul rând. Technic în al doilea. Intre aceste două naturi există însă o dependență puternică.*

*Pentrucă de data aceasta comportarea technică a fost determinată de un moral precar.*

*Ieri — deși era ultimul match de campionat — nu putea fi vorba de o echipă blazată.*

*Rezultatul matchului nu era pentru feroviari ceva indiferent.*

*Ei au căutat să forțeze victoria dar n'au putut să lupte. Și n'au putut pentrucă resorturile sufletești erau mult prea relaxate.*

*Acest faliment moral a condus la desorganizarea completă a echipei. Rapid a fost ieri o victimă clasică.*

*In unele momente arăta că știe cum trebuie să joace pentru victorie. Urmau câteva minute de joc clar; pase precise, o alură stăpânită și preocuparea de a trece prin apărarea universitară cu acțiuni calme.*

*Dar, pentruca această modalitate să dea rezultate, se cerea să fie continuată până la capăt.*

*Și n'a fost posibil. Căci Rapid nu s'a putut concentra. El nu credea în el însuși, cum putea crede într'o metodă, care nu da rezultate imediate. Aceste rezultate imediate, de care avea nevoe pentru a putea lua startul*

*Apărarea universitară — în care Adoc a imprimat nerv și agresivitate — n'a respectat nici celebritatea nici... corpurile vedetelor de diverse carate.*

*Rapid s'a enervat și a făcut păcatul clasic. A căutat să rezolve totul prin acțiuni individuale.*

*Bogdan în centru a avut două curse spectaculoase.*

*Lengheriu și Vintilă au venit deasemenea de mai multe ori până la linia de 16 metri dar obosiți de efort și imprecizi în shoot au ratat totul — „U"-iștii au câștigat toate luptele corp la corp.*

*

*Dacă din punct de vedere technic, Universitatea nu a întrecut pe Rapid, l-a dominat net ca putere de luptă și condiție atletică.*

*Inainte de orice se cade a fi remarcat un lucru de cea mai mare importanță pentru evoluția echipei universitare.*

*„U" are o formație de splendidă conformație atletică. E adevărat că unii din cei 11 jucători au un echilibru mai puțin stabil decât le cere corpul lor și nu au poate viteză sau putere de pătrundere. Dar dacă echipa aceasta — cea mai tânără din campionatul național — poate, rămâne două campionate neschimbată, are toate șansele să trăiască același fenomen, pe care îl trăește azi Unirea Tricolor.*

*„U" este o echipă de luptă.*

*La Sibiu s'a păstrat neștirbită tradiția eroică a șepcilor roșii de la Cluj. Și cei unsprezece jucători au toate însușirile, cari se pretind unui luptător.*

*Este adevărat, că azi, sufletul întrece technica și talentul dar echipa are destule talente remarcabile pentru a reface echilibrul interior.*

*Ieri nu a jucat bine. Linia de atac a fost cu totul lipsită de putere de pătrundere iar compartimentul intermediar are un orizont mai degrabă limitat, deși Joja rămâne unul din cele mai*

Continuare în pag. 4

# In divizia secundă,
## au avut loc răfueli în familia... timişoreană.
## Electrica, a făcut surpriza

**Etapa de eri a Diviziei secunde a fost o chestie... familiară. Familia timişoreană a seriei I, şi-a încheiat socotelile în trei matchuri cari au avut învingători, firește timişoreni.**

**Singurul intrus — Vulturii din Lugoj — s'a ales cu o corecție meritată din partea Rapidului.**

**Au învins Rapid, Chinezul — care râvnește la șefia seriei — și Electrica, surpriza restanțelor și care vrea neapărat să fie prima în clasamentul inter-timişorean.**

## Chinezul a dispus greu de Politechnica 3-0 (0-0)

**Timişoara, 8 (prin telefon).** — Pe terenul Rapid în fața a 500 spectatori, Chinezul și-a asigurat în mod definitiv locul trei în clasamentul seriei, învingând Politechnica.

Se poate spune că și norocul a fost de partea învingătorilor. Politechnica, ratând în prima repriză două ocazii rare.

După o repriză albă, Chinezul hotărât, înscrie după ce Politechnica își epuizase resursele, mai ales cele morale.

Astfel în min. 59 Sclenarek deschide pe Wilhelm. Acesta înscrie cu capul un goal frumos.

In min. 66 Koch urcă scorul din nou, iar Losonez dela 25 m. marchează ultimul goal al învingătorilor în min. 74.

Onoarea studenților este salvată de Ștefan III care înscrie în poarta goală.

Sües, Becni, Covaci I. Losonez, Petschowsky, Freihardt și Koch s'au remarcat dela învingători, iar dr. Iancovici, Giurău, Ștepan III Munteanu și în special Milițescu au fost cei mai buni dela „Poli".

**Formațiile:**

**Chinezul: Sucs, Becni, Covaci I, Losonez, Petchowsky, Freihardt, Koch, Monjak, Sclenarek, Covaci II, Wilhelm, Monjak.**

**Politechnica: Kundt, Sandor, dr. Iancovici, Gurău, Ștepan III, Cioban, Milițescu, Bugariu, Duciu, Munteanu, Dumitrescu.**

*Mare surprixă*

## Electrica a sdrobit C. F. R. (Timişoara) 5-0 (1-0)

**Timişoara, 8 (prin telefon).** — „Monopolul" timişorean s'a soldat cu o surpriză exclusiv... timişoreană.

In goana pentru întâietatea diviziei secunde seria I a capitalei bănățene, Electrica a învins categoric și fără drept de apel pe C. F. R. Surpriza este cu atât mai mare, cu cât feroviarii au învins — la rându-le — categoric pe Politechnica nu mai departe decât Vineri.

Explicația acestui eșec este falimentara comportare a liniei intermediare, care a fost mai de grabă o... sită ciuruită decât un zid.

Astfel victoria Electricei este meritată, iar scorul real.

Dealtfel și terenul i-a avantajat pe învingători.

Au asistat la match 300 spectatori.

Scorul a evoluat astfel:

In min. 31, din centrarea lui Ignatovici Coba marchează plasat. Apoi acelaș Coba înscrie consecutiv de trei ori în min. 46, 51 și 61, după combinații cu Ignatovici.

Ultimul goal a fost înscris de Biro în min. 74, reluând printr'o bombă formidabilă, centrarea lui Coba.

Intreaga formație a jucat peste așteptări, toți jucătorii fiind la fel de buni.

Dela învinși s'au remarcat: Covejdean, Ritter și Lungu. D-lui Olteanu i s'au aliniat următoarele formații:

**Electrica: Trifunov, Mayer, Müller, Possa II, Possa I, Marcu II, Coba, Posmor, Biro Banra, Ignatovici.**

**C. F. R.: Gruin, Covejdean, Guiriţan, Sverdean, Buculei Ilici, Ritter, Lungu, Inczedy, Sârbu, Bogdănescu.**

## Rapid-Vulturii Textila 4-2 (2-1)

**Timişoara, 8 (prin telefon).** — Pe terenul Rapidului în fața a numai 100 spectatori s'a desfășurat întâlnirea dintre Rapid și Vulturii din Lugoj.

Cu o echipă remaniată mult în bine timişorenii au cucerit victoria, în ciuda frumoasei comportări a lugojenilor.

Rapidul a dominat cea mai mare parte din timp, concretizându-și această superioritate prin cele 4 goaluri înscrise.

Chiar în min. 3 Berentz II are o bară formidabilă, preludiul goalului înscris de Hoffman numai două minute mai târziu, cu concursul lui Feisthammel.

Egalarea survine însă tot așa urgent. In min. 7 Musteţiu înscrie cu capul.

Feisthammel primește o pasă a lui Pesam II și înscrie cu capul în min. 16.

La reluare Feisthammel centrează precis și Klimek înscrie al treilea goal al Rapidului în min. 57.

Peste două minute seria goalurilor timişorene este închisă de Feisthammel care înscrie printr'o acțiune proprie.

Scorul partidei este stabilit de Musteţiu în min. 68.

S'au remarcat: Eichler, Ingrisch, Persam I, Hoffman, Klimek, Berentz II și Feisthammel dela Rapid și Hanibalgo, Dorogy, Velțeanu, Walner și Musteţiu dela învinși.

A condus d. Olteanu următoarele formații:

**Rapid: Eichler, Ingrisch, Persam I, Ernest, Peniof, Persam II, Bücher, Hoffmann, Klimek, Berentz II, Feisthammel.**

**Vulturii: Holzman, Bodnarek, Dorogy, Stoica Velțeanu, Hamgalgo, Duma, Popescu, Walner, Gyula, Musteţiu.**

### CLASAMENTUL DIVIZIEI B

**Seria I**

| | | | | | | |
|---|---|---|---|---|---|---|
| C.F.R. (T.-Severin) | 8 | 6 | 1 | 1 | 29:17 | 13 |
| S.S.M.R. | 9 | 6 | 0 | 3 | 21:14 | 12 |
| Chinezul | 9 | 5 | 1 | 3 | 24:15 | 11 |
| Electrica | 8 | 4 | 1 | 3 | 14: 7 | 9 |
| C.F.R. (Timiș) | 9 | 4 | 1 | 4 | 15:19 | 9 |
| Rapid | 9 | 4 | 1 | 3 | 16:12 | 9 |
| Vulturii Text. | 9 | 4 | 0 | 5 | 16:22 | 8 |
| Crișana C.F.R. | 9 | 3 | 1 | 5 | 14:21 | 7 |
| Politechnica | 8 | 1 | 2 | 5 | 11:18 | 4 |
| C.A.M.T. | 9 | 1 | 2 | 6 | 13:28 | 4 |

# F.C. Brăila
## a învins uşor
## Gloria C.F.R. cu 4-2 (3-2)

### Pascalide a marcat 3 goaluri

**Brăila, 8** (Prin telefon). — Ultimul match al locsnicilor a fost și o victorie meritată cucerită după un joc frumos, în care au fost net superiori.

Jocul a fost influențat de vântul destul de puternic, dar s'au resimțit mai mult oaspeții, căci Brăila a jucat mai bine în prima parte a jocului, când avea vântul în față.

Scorul a fost deschis în minutul 7. Stoicescu a tras la poartă, Justin nu a putut prinde și Pascalide, care urmărise a marcat de aproape.

BOGDAN II
(F. C. Brăila)

Gloria contra atacă și are trei lovituri de colț în mai puțin de patru minute.

Egalarea se produce în minutul 15. Bărbulescu trece de toată apărarea, centrează, paralel cu poarta și Szutor, care era liber, marchează.

Două minute după aceasta, Bărbulescu este eliminat pentru joc brutal.

Pentru ca în minutul următor Sava să refacă avantajul marcând pe lângă Justin la capătul unei curse de toată frumusețea.

Brăila domină și în minutul Pascalide driblează toată apărarea și marchiază dintr'un unghiu imposibil.

Bălenii mai obțin două cornere apoi scad alura și Gloria își revine și poate contraataca.

Urmarea apare în minutul 4 când Szutor înscrie al doilea goal dintr'o centrare a lui Cucula.

*

Ajutată de vânt, Brăila pornește de la început la atac și obține două cornere.

In minutul 55 Tarzan ratează o ocazie bună, iar după el Bogdan II are o bară.

Brăilenii sunt în careul advers dar nu pot obține decât lovituri de colț. In 14 minute au bătut nu mai puțin de cinci.

Ultimul goal al matchului este marcat de Pascalide în minutul 75, dintr'o pasă a lui Weiss.

*

S'au remarcat de la Brăila Iosof, Stoicescu, Pascalide și Sava iar de la Gloria, Tudose, Pepelea, Cucula, Szutor și Comșa.

*

D. Costel Rădulescu a condus foarte bine, în fața a 1000 de spectatori, următoarele formații:

BRAILA: Alfons, Iosof, Kiss; Predescu, Stoicescu, Vulleris; Pascalide, Weiss, Tarzan, Bogdan II, Sava.

GLORIA CFR.: Justin, Picoș, Jarcă; Tudose, Pepelea, Chinet; Bărbulescu, Cucula, Szutor, Chivu, Comșa.

# In loc de ninsoare,
# ploaie de goaluri
## La Reşiţa, U. D. R. a învins
# F. C. Craiova cu 8-3 (4-0)!

**Reşiţa, 8 (Prin telefon).** — Pe un teren desfundat și pe un timp friguros, azi s'a disputat matchul dintre UDR și FC Craiova în cadrul Diviziei Naționale A. Au asistat 300 de spectatori. Arbitrajul lui Petric, foarte slab.

UDR a învins cu 8:3 (4-0), rezultat care constituie o surpriză.

*

In ciuda terenului, jocul a fost de bună calitate. Și ceeace este mai interesant, îl constitue faptul că UDR merita să câștige la un scor și mai mare; atât de slab a jucat FC Craiova!

Eșecul oaspeților se datorește halfilor care au fost catastrofali. Iar atacul a trăit numai prin cele două extreme.

Raport de cornere: 10-3 pentru UDR.

*

**FORMAȚIILE:**

UDR: Conradt-Borgea, Fodor-Neagrău, Csipai, Selegeanu-Pantea, Păcurar, Pop Vasile, Zsizsik, Dura.

FC CRAIOVA: Clocâlteu-Straja Albu-Ruicu, Nistor, George-Bojoki, Toth, Thierjung, Constantinescu, Niculescu.

In min. 31 Conradt — fiind bolnav — a părăsit terenul, locul lui în poartă fiind ocupat de Zsizsik.

*

**Firul golurilor:**

Min. 6: Dura bate corner și Zsizsik reia pe jos direct în goal: 1-0.

Min. 25: Pop Vasile driblează întreaga apărare și dela 30 m trage cu „șpitzul"; goal: 2-0.

Min. 30: Selegeanu pasează lui Dura care marchează imparabil: 3-0.

Min. 44: Zsizsik trece balonul printre doi lui Dura care înscrie din nou: 4-0.

Min. 46: Pop V. deschide lung pe Pantea care depășește apărarea adversă și înscrie: 5:0.

Min. 49: Toth, într'una din puținele acțiuni craiovene, trage de la 18 m. și marchează fără ca portarul reșițan să schițeze vreun gest: 5-1.

Min. 64: Neagrău trage în bară dela 20 m. Balonul revine în teren și Păcurar, care urmărise, marchează fără dificultate: 6-1.

Min. 75: La un corner, Pop V. pasează cu capul lui Zsizsik și acesta reia vollee în plasă: 7-1.

Min. 79: Pop V. trage în bară.

Min. 80: Bojoki centrează și Thierjung reia cu capul: 7-2.

Min. 86: Păcurar are o acțiune personală și înscrie: 8-2.

Min. 87: Bojoki centrează și Niculescu reia în bară și de aici balonul intră în poarta apărată de Zsizsik: 8-3.

*

La UDR, Pantea a fost cel mai bun —chiar și de pe teren— urmat de Borgea, Neagrău, Selegeanu și Zsizsik. Dela oaspeți, numai Bojoki, Niculescu și Constantinescu s'au remarcat.

# Surpriza Nr. 1...
## (Urmare din pag. 3-a)

*autentice talente ale footballului nostru de azi.*

*A isbutit totuși să lase o impresie agreabilă, care rămâne valabilă cu tot romantismul evident al peluzelor și tribunelor.*

*

*„U" este însă un fenomen de loc comun. Cine ar pretinde echipei din Sibiu să rezolve problemele unui match prin tehnică, numai prin tehnică, ar face o greșală destul de mare.*

*Ea e o echiuă de reacțiune. Ea nu ar putea fi decât ceea ce este. O formație în care temperamentul predomină calculul reținut și forța ia locul tehnicei.*

*Poate că toate aceste lucruri nu sunt deajuns. Și nu sunt, desigur, deajuns într'un match sau într'un campionat.*

*Dar la nicio altă echipă, ele nu sunt atât de armonice și nu au rădăcini atât de puternice ca la U. Și deaceea ele sunt deajuns.*

*Universitatea nu va progresa prea mult în acest domeniu al eleganței, dar va fi una din cele mai puternice echipe ale competiției, într'un timp nebănuit de scurt.*

*Sibiul va fi mormântul multor iluzii sau nădejdi justificate.*

*

*Actuala formație a Universității este bine centrată.*

*Deficiențele și eficiențele ei se complectează și ea capătă astfel un echilibru stabil, care e de atâtea ori hotărîtor într'o partidă de football.*

*Iată, așa dar, enumerate o serie de însușiri esențiale, care fac ca „U" să aibe perspective interesante.*

*Condiție atletică, putere de luptă, echilibru... alăturesc — orice s'ar spune — un fond rezistent și eficace. Technica este minoră — afară de unele excepții — dar ea trece pe planul al doilea. E caracteristică și unitatea de comportare a echipei.*

*Matchul de ieri a fost unul din acelea despre care se spune plastic și banal că a fost nul la propriu și la figurat.*

*Principalul vinovat: Rapid, desigur.*

*Universitatea a avut o modalitate de luptă. Bună sau rea, potrivită sau eronată, ea a existat. Universitarii au aplicat-o însă până la capăt, au crezut în ea și n'au schimbat-o în niciun moment.*

*Rapid n'a avut nicăiuna, nu a crezut în nimic și n'a putut nici să lupte, nici să joace.*

*A făcut figurație și deși între el și Universitatea este o certă diferență de valoare, nu el ci „U" a stăpânit matchul și i-a impus legea.*

*Clujenii" au dominat în prima repriză, chiar când au jucat contra vântului, au dominat în prima parte din repriza a doua și a avut ghinion în minutul 88, când Dascălu a tras în bară.*

*Așa cum a avut noroc în minutul 89, când la o învălmășală în fața porții lui Boroș, Dan Gavrilescu a reluat cu capul o mingie rătăcită și n'a marcat decât prin... alegeți dvs. explicația.*

*Vedetele echipei? Coracu, care ieri n'a jucat chiar atât de bine și a ținut prea mult mingia, Joja, Medrea III și Adoc.*

*La Rapid să fie remarcați Bogdan, Baratky, Sadowsky și Dan Gavrilescu.*

*

*D. Mircea Crușescu a condus următoarele formații:*

*RAPID: Sadowsky, Slivaț, Lengheriu; Vintilă, Răşinaru, Moldovanu; Sipos, Baratky, Bogdan, Dan Gavrilescu, Jurca.*

*UNIVERSITATEA: Boroș, Medrea II, Adoc; Maghiaru, Medrea I, Joja, Țăranu IV, Medrea III, Dascălu, Hintz, Coracu.*

— S. S. S. —

# Raport de cornere:
## 10-1 (9-1) pentru Gloria
# Raport de goaluri:
## 3-2 (2-1) pentru Ripensia
### Covaci (3), Henegar și Batrin sunt autorii goalurilor

ARAD. 8 (Prin telefon). — *Deși juca Ripensia și timpul a fost foarte frumos n'au asistat la match decât 1500 de spectatori. Rezultatul este nereal.*

*Gloria a jucat fără Șiclovan, Ripensia a jucat dur, dar cu toate acestea arădenii au dominat categoric și au pierdut din cauza*

ȘICLOVAN

*unor greșeli inadmisibile făcute de arbitru și Gerold.*

*

*Jocul a început în nota de superioritate a Gloriei. Totuși, Ripensia este aceea care deschide scorul.*

*In minutul 20 Bindea trece mingea lui Andreescu, acesta dă printre Covaci, care marchează imparabil.*

*Și tot el marchează al doilea goal, în minutul 24, exploatând o ezitare a lui Gerold.*

*Gloria nu se lasă intimidată și contraatacă fulgerător.*

*Reacțiunea se termină cu un goal de toată frumusețea. Tudor, deschis dela centru, demarează și centrează apoi precis.*

*Batrin reia cu capul în goal, reducând astfel avantajul timișorenilor.*

*Inaintarea a ratat însă numeroase ocazii, Henegar a shootat odată în bară iar Pavlovici a apărat de două ori așa cum nimeni nu se putea aștepta.*

*

*După pauză jocul a fost egal la început.*

*Dar din nou Ripensia a marcat. Tot Covaci, în minutul 50, dintr'un offside vizibil.*

*Incepând din minutul 50 și până la sfârșit, timp de patruzeci de minute, a dominat Gloria.*

*Nu a putut însă să marcheze decât odată. In minutul 70, când Henegar a reluat cu capul la un corner bătut de Tudor.*

*

*D. Huniade a condus următoarele formații:*

*RIPENSIA: Pavlovici, Oprean, Felecan I; Simatoc, Kotormani, Coman; Bindea, Andreescu, Covaci, Padă, Tabacu.*

*GLORIA: Gerold, Bădău, Pintea; Pop II, Mladin, Nicola Tudor, Lupuțiu, Pop I, Henegaru, Batrin.*


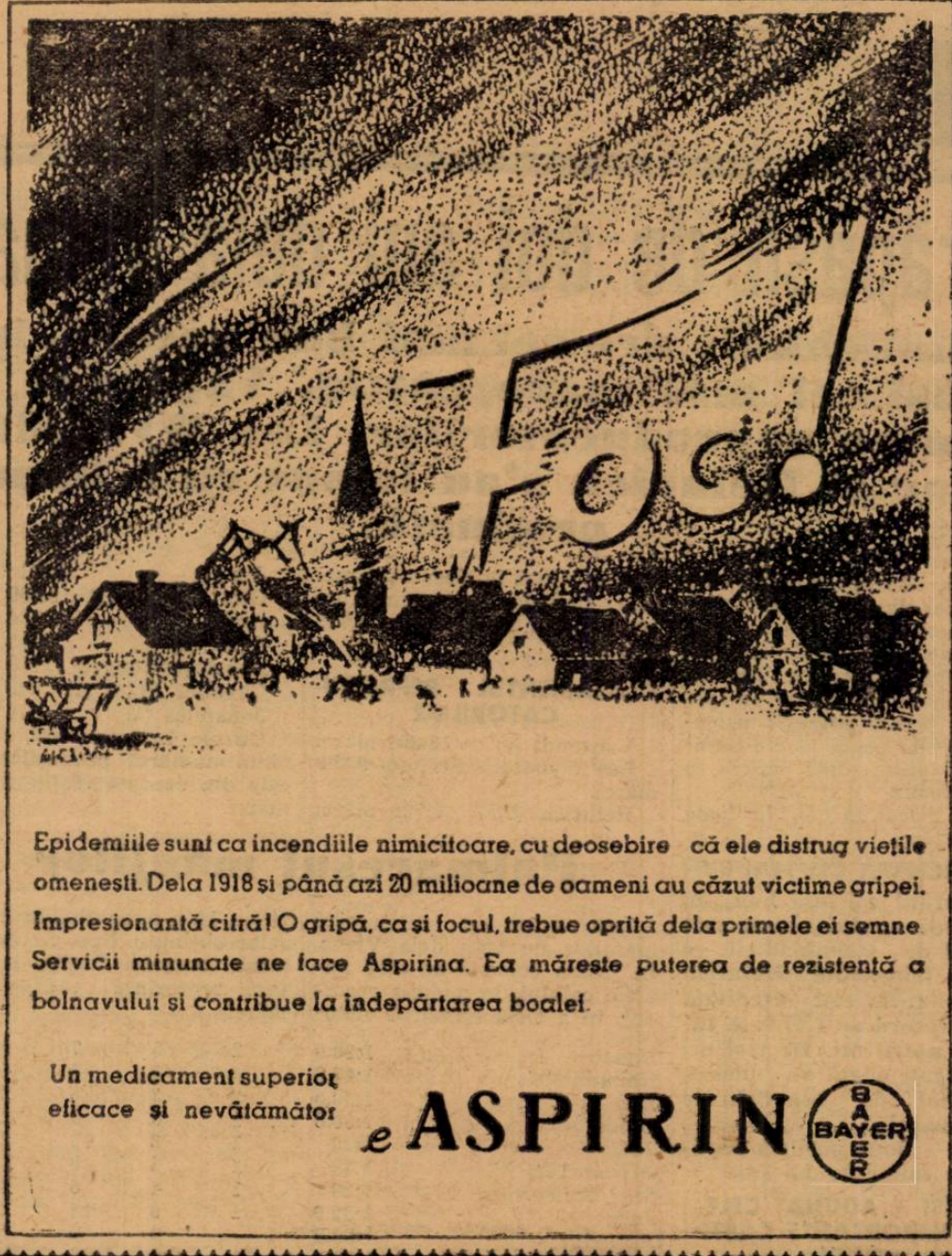


Epidemiile sunt ca incendiile nimicitoare, cu deosebire că ele distrug viețile omenești. Dela 1918 și până azi 20 milioane de oameni au căzut victime gripei. Impresionantă cifră! O gripă, ca și focul, trebue oprită dela primele ei semne. Servicii minunate ne face Aspirina. Ea mărește puterea de rezistență a bolnavului și contribue la îndepărtarea bolei.

Un medicament superior, eficace și nevătămător — ASPIRIN — BAYER


Citiți Universul Sport

## 3-0 (2-0)

# Printr'un joc clar și cu o apărare solidă
# VENUS a învins MICA
## Din nou înaintarea slabă a privat Mica de o comportare frumoasă

**Al treilea match consecutiv al Micei în Capitală a însemnat o nouă înfrângere. Și rezultatul s'a menținut tot pe linia consecvenței. După ce a pierdut cu 1—0 (Rapid) și 2—0 (U. Tricolor), astăzi Mica a fost învinsă cu 3—0.**

**Venus a reușit să se claseze drept unic out-sider periculos, în urmărirea U. Tricolor, Venus a reușit această performanță, (căci o performanță este matchul de azi), nu datorită unor împrejurări pe care și le-ar fi creat singur, ci pentrucă adversarul său nu s'a desmințit, aliniând o înaintare total lipsită de cunoștința noțiunii shoot.**

**Venus a câștigat pentrucă a înțeles modul în care se poate surclasa o formație de talia Micei. A câștigat pe merit. A făcut o partidă bună. Steinbach a dirijat, de pe tușe, acțiuni lungi, dublate de o viteză necesară, a jucătorilor. Numai astfel puteau depăși apărarea arădeană, care singură conta și cucerea simpatiile publicului bucureștean. Iar dacă ar fi forțat alura, Venus putea câștiga și mai detașat.**

**O unică scuză prezintă Mica. Oboseala celor trei deplasări la București au format un handicap, căruia numai o condiție fizică excepțională i-ar fi putut ține piept.**

**Cu toate că Mica se bazează pe o apărare tare, sub toate aspectele, totuși o înaintare falimentară, mai ales când însuși singurul ei „as", micul Marian, joacă slab, nu poate decât să-i încurce socotelile.**

**Matchul s'a prezentat echilibrat atâta timp cât Mica a știut să opună technicei forța, oarecum diminuată de un goal stupid.**

**Și pentrucă veni vorba de acel goal primit încă din al doilea minut într'un mod exasperant de ușor, trebuie să amintim că pe cât de fatal a fost, pe atât de ușor s'a uitat, el neresimțindu-se decât atunci când scorul a fost majorat.**

**Niciun spectator, suntem siguri, n'a dat atenție unui goal care momentan nu prezenta pericol iminent.**

**Jocul cu balonul pe jos a fost factorul hotărîtor din cauza vântului. Trebuie să recunoaștem că Venus a fost cel care s'a folosit la maximum de acest principiu, dovedind cunoștințe technice incontestabile.**

**Pentrucă în football goalurile contează în realizarea unei victorii, ele trebuesc analizate, precizând în ce fel au căzut.**

Dacă primul goal a fost trecut cu vederea, el fiind cu totul întâmplător, incidental se poate spune, celelalte două au fost urmarea unor faze dacă nu clare dar absolut muncite. Și curios că ambele se datoresc acelor caracteristice schimburi de joc de pe o parte pe alta a terenului. Am spus caracteristice pentrucă ele se găsesc doar la acele echipe ce sclipesc în technică.

Mica, cu a cărei apărare bună începusem să ne obișnuim, a arătat astăzi, în linia de mijlocași oarecari defecțiuni. Halfii au jucat incert și n'au alimentat îndestulător înaintarea, ceeace a privat Mica de posibilitățile marcării.

Apărarea imediată a Venusului a fost pentru Mica ceeace se numește „casație". Cuplul de fundași, în formă excepțională, a stăvilit orice încercări de pătrundere (de altfel foarte rare) ale adversarilor.

Lipsurile unei halfii fără vigoare, au fost complectate de o înaintare următoare și eficace în acelaș timp. oTtuși, „capul", inteligenta lui Petea, prin lipsă, s'a făcut resimțit. Ceeace nu putem spune de partea adversă unde Chereșlădean a înlocuit cu succes sobrietatea lui Iancu.

*

Cele câteva raze de soare, apărute pe terenul din Splaiu, au fost binefăcătoare față de cei aproape 4.500 spectatori. Cel puțin ele, pentrucă matchul n'a satisfăcut din punct de vedere al spectaculozității. Jocul mediocru n'a avut darul de a compensa nici măcar „bâlbâiala" autecedentului match, dintre Rapid și Universitatea.

**Venus pornește la atac, îndată ce are avantajul loviturii de deschidere.**

**La 25 metri de poartă arbitrul acordă lovitură liberă, în min. 2 Fieraru bate specific, deși ușor și balonul intră tot atât de ușor în poartă pe lângă bară. Portarul putea apăra, cu toate că a fost mascat de zid, astfel că Venus conduce cu 1—0.**

**Goalul a căzut atât de repede, și de neașteptat, încât trece aproape neobservat. Singură tabela de marcaj se sesizează. Nici măcar stimulentul Venusului, cum ar fi fost normal, nu se sensibilizează. Ca, de altfel, și Mica, ce rămâne impasibilă, dar contra atacă puternic.**

**Jocul nu suferă nimic deosebit până spre sfârșitul reprizei. El**

LUNGU PAVEL

**urmează calea mediocrității, marcând în anumite momente o ușoară superioritate „neagră". Deși Mica lasă impresia că va recupera și că poate să termine, printr'un complex de împrejurări, fericite, însă, chiar în învingător.**

**Venus își imprimă nota de dominare prin sobrietatea și siguranța fundașilor, alături de care, Ploeșteanu și Humis formează un cuplu egal în eficacitate.**

**Minutul 44 hotărăște soarta matchului. Goalul ce cade acum convinge chiar și pe cei mai sceptici. De pe partea dreaptă balonul trece prin Ionescu — Gabor la Iordache. Cursa acestuia e impresionantă, el trecând și de Lungu. Intervine însă portarul care plonjează la picioarele lui Iordache. Balonul trece la Humis, care din apropiere înscrie, jenat fiind de Lungu. După cum se vede, rezultatul de 2—0 a fost obținut cu greu, el fiind urmarea unei lupte disperate în care Mica a trebuit să închine steagul, deși norocul a avut și el de spus un cuvânt, alături de fugosul Iordache, ce vom vedea că ia parte activă și la viitorul goal, deși în teren s'a comportat nemulțumitor.**

Repriza II-a a însemnat o repetare, a refrenului. Resemnare de o parte și de alta. Și aici își are „partea leului" technica. Atunci când două formații sunt pasive, forța superiorității technice birue. Așa s'a întâmplat cu Venus care deși individual a fost lipsit de vlagă, a putut totuși să concretizeze faze dinamice, în care activitatea a fost instictiv tumultoasă.

Incetul cu încetul apărarea Micei începe să facă greșeli. Și urmarea lor nu le-a fost tocmai pe plac. Căci în minutul 73, o asemenea nesiguranță și bâlbâială ocazionează un nou goal. Humis trece lui Iordache, care, nemarcat, înaintează și dela 16 m. trage puternic, căzând în același timp. Shotul nu poate fi reținut de portar și Venus a câștigat cu 3—0, un match cu două reintrări: Sfera și Brandabura.

*

D. Ionescu Topé a condus bine formațiile.

Venus : **Budan, Sfera, Negrescu, Brandabura, Fieraru, Lupaș, Ene, Ploeșteanu, Humis, Ionescu-Gabor, Iordache.**

Mica : **Pop Al., Chereșlădean, Lungu, Pascu, Fusol, David, Pop Gh., Marian, Cociuban II, Moravetz II, Ivănescu.**

*

Note speciale merită să atribuim lui Negrescu, Lupaș, Ploeșteanu și Humis. Extremele destul de slabe iar Ionescu-Gabor bine intenționat. Pe de altă parte, singuri Pop Al. și Gh. Lungu, Chereșlădean și David.

**V. Băncilescu**

# HIPISM

## Trăpașii de doi ani dela Viena

### Heimlichkeit are cel mai bun record, iar Hansi cel mai mare câștig. Vansandt în fruntea reproducătorilor, Lee Wynoldt's Star și Heinrich s'au impus cu o bună producție

*Se știe că trăpașii dela Viena sunt de o clasă ridicată.*

*In numărul de față ne vom ocupa de aceia de doi ani. Se pot trage interesante concluziuni din studiul acesta. In special în ceeace privește valoarea. Se mai poate face o paralelă și între trapul nostru și acela vienez.*

*Anul trecut au fugit la Viena 34 de mânji.*

**HEIMLICHKEIT CEL MAI BUN**

**Recordul cel mai bun în campania anului curent este deținut de Heimlichkeit, o fiică a faimosului Heinrich cu Priola. Ea este creditată cu un record de 1.27,9. A fugit de aptru ori. De trei ori a câștigat, odată s'a plasat, realizând un beneficiu de 4.079 mărci.**

**Este a doua pe lista câștigurilor cailor de doi ani.**

**HANSI A ADUNAT CELE MAI IMPORTANTE CÂȘTIGURI**

**Prima pe lista câștigurilor este Hansi, o fiică a lui Vansardt cu Leni. In cele șapte probe publice susținute din care două au însemnat victorii, iar de cinci ori s'a plasat, a realizat 4735 de mărci. Și a marcat un record excelent și anume 1.28.9 adică cu o secundă sub Heimlichkeit.**

**PATRU MÂNJI SUB 1.31**

*Recorduri sub 1.31 au mai înscris încă patru mânji și anume Eno, Dolde Star Axworthy și Jilty. Eno descinde din Lee Wynolt's Star și Irma. Are cel mai bun record 1.30.5, două victorii, trei plase și un câștig de 2.840 de mărci.*

*Star Axworthy, un alt fiu al lui Lee Wynolt's Star, după record este al treilea cal în generație.*

*A reușit 1.29. Câștig are 2.161 de mărci. Recorduri sub 1.31 mai au Dolde (Vansandt și Bimbo) și Jilty (Vansandt și Dorothy). Dolde este creditat cu 1.30.8, iar Jilty cu 1.30.*

**PRODUCȚIA LUI AMILKAR**

*Producția lui Amilkar s'a remarcat prin Kareisen o fiică a iepei Eisen II. Kareisen a fugit de 8 ori, câștigând odată și plasându-se de cinci ori. Cel mai bun record, 1.32,4, iar câștig 1.714 mărci. Tot din producția lui Amilkar au mai fugit Kardalo, record 1.39, Karat 1.42,4 și Karelle 1.47.1*

**VANSANDT IN FRUNTEA REPRODUCATORILOR**

Dintre reproducătorii mânjilor de trap dela Viena, s'a relevat Vansandt. El este primul în clasamentul câștigurilor. Produșii lui au reușit să câștige 13.204 mărci. Cele mai importante câștiguri le-au adunat Hansi, Dolde și Jilty. El este reprezentat prin nouă produși.

**LEE WYNOLDT'S STAR LA LOC DE CINSTE**

Al doilea în clasamentul reproducătorilor găsim pe Lee Wynoldt's Star, tatăl lui Bravo. Cei sase produși ai lui au câștigat 9.499 mărci. Star Axworthy este cel mai bun mânz din Lee Wynoldt's Star.

Bine situat în clasament mai este Heinrich, care numai cu trei produși figurează cu 6.725 mărci.

**CLASAMENTUL REPRODUCATORILOR**

| | | |
|---|---|---|
| Vansandt (6) | 13.204 | mărci |
| Lee Wynoldt's Star (6) | 9.499 | mărci. |
| Heinrich (5) | 6.725 | mărci |
| Jen (1) | 2.301 | „ |
| Guy Trogan (1) | 2.060 | „ |
| Amilkar (4) | 1.784 | „ |
| Egan (2) | 1145 | „ |
| Bob Armstrong (2) | 1118 | „ |
| Cavalier Peter (1) | 948 | „ |
| Johannes (1) | 814 | „ |

Cifrele în paranteză reprezintă numărul produșilor, iar cele din dreapta câștigurile în mărci.

### Palmaresul mânjilor

Iată acum și palmaresul mânjilor de trap dela Viena. In prima coloană se află numele calului, în a doua recordul, în a treia numărul victoriilor, în a patra numărul plaselor obținute, în a cincea numărul curselor fugite, iar ultima reprezintă câștigul în mărci.

| | | | | | |
|---|---|---|---|---|---|
| *Hansi* | 1:28.9 | 2 | 5 | 7 | 4735 |
| *Heimlichkeit* | 1:27.9 | 3 | 1 | 4 | 4079 |
| *Eno* | 1:30.5 | 2 | 3 | 6 | 2840 |
| *Dolde* | 1:30.8 | 1 | 6 | 8 | 2575 |
| *Jilty* | 1:30 | 1 | 8 | 13 | 2346 |
| *Alpenmädel* | 1.33 | 2 | 5 | 9 | 2301 |
| *Star Axworthy* | 1:29 | 1 | 4 | 6 | 2161 |
| *Jura* | 1:32.9 | 1 | 9 | 14 | 2060 |
| *Axthelm* | 1:33.2 | — | 2 | 2 | 1870 |
| *Kareisen* | 1:32.4 | 1 | 5 | 8 | 1714 |
| *Van der Hölgy* | 1:34.9 | 1 | 5 | 11 | 1568 |
| *Karla* | 1:32 | 1 | 4 | 6 | 1368 |
| *Justus* | 1:34.4 | 1 | 4 | 11 | 1329 |
| *Ernest Jung* | 1:35.2 | — | 7 | 10 | 1197 |
| *Schmid* | 1:35.1 | 1 | 1 | 6 | 1118 |
| *Clark Gable* | 1:33.7 | 1 | 3 | 6 | 998 |
| *Strupsi* | 1:31.9 | 1 | 1 | 5 | 920 |
| *St. Johann* | 1:36.3 | 1 | 2 | 4 | 874 |
| *Quintore* | 1:35.1 | 1 | 1 | 3 | 774 |
| *Young* | 1:36.5 | 1 | — | 1 | 737 |
| *Erkeamtnis* | 1:35.3 | — | 3 | 3 | 511 |
| *Heimiwail* | 1:34.5 | — | 3 | 3 | 504 |
| *York* | 1:35.3 | — | 3 | 5 | 408 |
| *Jakobine* | 1:36 | — | 4 | 7 | 394 |
| *Choristin* | 1:38.2 | — | 1 | 4 | 135 |
| *Jäger* | 1:38.4 | — | 1 | 7 | 85 |
| *Kardalo* | 1:39 | — | 2 | 7 | 70 |
| *Glockenspiel* | 1.46.3 | — | 1 | 3 | 37 |
| *Boby* | 2:05.4 | — | — | 4 | — |
| *Hermus* | 1:49.2 | — | — | 1 | — |
| *Immerfroh* | 1:49.2 | — | — | 3 | — |
| *Karat* | 1.42.4 | — | — | 3 | — |
| *Karelle* | 1:47.1 | — | — | 3 | — |
| *Quodlibet* | 1:38 | — | — | 2 | — |

**TRAPUL NOSTRU ȘI CEL VIENEZ**

După această sumară analizare a mânjilor vienezi, o paralelă între trapul nostru și acela din Viena se impune. De la început trebue remarcat că se pot trage concluziuni îmbucurătoare. Un prim criteriu care duce la asemenea deducțiuni sunt desigur recordurile.

Heimlich Keit este creditată cu un record de 1.27,9. Anul trecut Joly la noi a remarcat 1.29,8. Haron la doi ani și el avea un excelent record. Dacă ne referim la tinerii din acest an, deasemeni situațiunea este bună. Avanti k, Hai Hai și Pica II au valori sigure în jurul lui 131.

Evident, o diferență există. O diferență cauzată de circumstanțe. Trapul este mult mai vechi la Viena și are un număr superior de susținători în rândurile publicului.

Cert este însă că producția noastră de trap se află într'un stadiu care legitimează caracterizări elogioase.

## Clasamentul conducătorilor

### — Dela 1 Septembrie 1940 —

După rezultatele celor trei reuniuni din cursul săptămânei trecute aspectul clasamentului conducătorilor noștri este următorul:

| | | | |
|---|---|---|---|
| N. Cerkasov | 33 | B. Grăjdănescu | 4 |
| M. Pavlic | 27 | A. Brailowsky | 4 |
| V. Andreyewsky | 18 | T. Drăgotescu | 3 |
| D. Dobrescu | 16 | I. Zabelin | 3 |
| T. Tassopol | 15 | I. Crotenco | 3 |
| G. Ghinea | 14 | I. Bordei | 3 |
| N. Gaidaev | 14 | I. Marinescu | 2 |
| I. Szabo | 13 | E. Fischer | 2 |
| G. Crainic | 8 | Strijiniuc | 2 |
| S. Corol | 6 | V. Lucan | 2 |
| L. Grunwald | 6 | A. Podoleacov | 2 |
| T. Marcu | 6 | D-ra Christodorescu | 1 |
| G. Gram | 5 | A. Bota | 1 |
| | | I. Russu | 1 |
| | | I. Nuțu | 1 |
| | | N. Buțan | 1 |
| | | Seliuc | 1 |

## IERI PE HIPODROMUL DR. I. PANTELIMON

# Jarvis a câștigat premiul Ruhleben

### Domnița Harry la a patra biruință consecutivă. Merituoasa comportare a lui Szeged. Ostaș și Bruma II au înscris performanțe onorabile. Surprizele zilei: Lucky Boy și Uria

*Corespunzând întocmai anticipărilor și bucurându-se în plus de concursul binevoitor al unui timp frumos, reuniunea de eri a Societății Hipice Române de Trap a repurtat un succes deplin.*

*Programată la un interval foarte apropiat de alte două, reuniunea de eri a depășit cu brio acest inconvenient. Este drept însă, că misiunea ei în această direcție, a fost sensibil limpezită de factura programului, factură ce se arăta de un nivel superior.*

*Prin acest punct s'a ajuns desigur la realizarea unui reușit spectacol hipic, de natură să satisfacă pe deplin numeroasa asistență remarcată în cele trei incinte ale cochetului hipodrom.*

*Cele șapte curse ale zilei au fost, în general, spectaculoase, ocazionând dispute aprige și sosiri interesante. De aici se desprinde și concluzia că s'a reușit să se imprime un distinct echilibru la fiecare probă, capitol foarte important pentru atractiozitatea alergărilor de trap.*

*Trecând asupra rezultatelor înregistrate, vom consemna din capul locului că reuniunea de eri a contrastat puternic în comparație cu precedenta. Adică, dela totalul succes al favoriților, înregistrat Vineri, s'a ajuns la o dominare distinctă a cailor cu șanse puțin proeminente, continuându-se apoi până la succesele unor outsideri, cum au fost Lucky Boy și mai ales, Uria.*

*Astfel, cele trei reuniuni desfășurate într'un interval de cinci zile, au avut fiecare, o caracteristică diferită. Nu este mai puțin adevărat însă, că și condițiunile atmosferice din zilele acestor reuniuni au diferit. Și sub acest raport s'a ajuns desigur la succesele acelor cai, cari s'au acomodat pe rând cu starea timpului respectiv.*

*Normal, reuniunea de eri a beneficiat de timpul cel mai frumos. N'am avea nimic de adăugat la aceasta, dacă desigur nu ne-ar fi surprins remarca — justificată de altfel — că tocmai eri nu s'a realizat nici o ameliorare de record.*

*Dar și pentru aceasta există explicația că programul de eri s'a adresat cailor mai în vârstă — dacă ne este permis să întrebuințăm o asemenea expresie — recte, mai călîți cu desfășurarea probelor publice. Ori, este știut, că asemenea performeuri figurează mai rar la rubrica celor ce-și ameliorează recordurile.*

*In genere, din ansamblul succeselor înregistrate eri, semnalăm performanțele înscrise de Jarvis care și-a adjudecat proba principală a zilei premiul Ruhleben; de Domnița Harry — la a patra victorie consecutivă — de Szeged, care a confirmat buna condiție ce o deține și în sfârșit de Ostaș, a cărui comportare ne-a plăcut deosebit de mult.*

**JARVIS, INVINGATOAREA Nr. 1 A REUNIUNEI**

**Alergarea principală a programului a fost premiul Ruhleben, la startul căruia s'a aliniat o serie de concurenți ce reprezentau valori deosebit de pronunțate în alergările noastre de trap.**

**După o cursă spectaculoasă, victoria a fost cucerită de Jarvis, condusă cu un tact deosebit de Ghinea.**

**Fiica lui Spencer arătase cu prilejul precedentei sale ieșiri publice — în care a terminat deasemenea biruitoare — o formă excelentă, vecină cu cea mai bună din cariera sa. De data aceasta, ea a confirmat succesul anterior, inscriind totodată o performanță deosebit de semnificativă.**

**Succesul formațiunei d-lui M. Pântecan are desigur partea sa de satisfacție, cunoscute fiind importantele sacrificii făcute de d-sa pentru promovarea grajdului său între formațiunile de netăgăduită importanță din trapul nostru.**

**Vom menționa deasemenea contribuția lui Ghinea la victoria de eri a lui Jarvis. Profesionistul român în afară de faptul că a condus-o impecabil în cursă, dar are meritul de a fi menținut-o în formă.**

**DOMNITA HARRY LA AL PATRULEA SUCCES CONSECUTIV**

**Un alt rezultat care s'a desprins din ansamblul celor de eri, este cel reușit de Domnița Harry în premiul Presto, care a însemnat cea de a patra victorie.**

**Fiica lui H. P. este actualmente în mare progres. Dar și examenul de eri, pe care-l socoteam mai dificil decât precedentele, nu ne-a permis să ne edificăm pe deplin cu privire la plafonul posibilităților ei.**

**Cu o serie de adversari rutinați, pensionara conteesi Benckerdorff s'a jucat pur și simplu. Handicapul ce-l suporta l-a refăcut ușor, simplificându-și acțiunea în numai 200 de metri, când fiind solicitată, s'a desprins cu o mare autoritate, câștigând la pas.**

**Desigur că performanța de eri a fiicei lui H. P. ne-a dovedit nu numai că aceasta se află într'o condiție impecabilă, dar că marchează și un sensibil progres.**

**In atari condițiuni, putem pronostica cu certă convingere, că Domnița Harry nu se va opri nici la a patra victorie consecutivă, ci își menține șanse neștirbite de a prelungi apreciabil seria de succese.**

**SZEGED BIRUITOR IN PREMIUL RAPID**

In sfârșit, al treilea succes important reușit eri, este cel realizat de Szeged în premiul Rapid.

Pensionarul d-lui Tassopol a marcat cu acest prilej dovada că se află într'o condiție foarte bună, cum de altfel ne lăsase impresia din Handicapul Optional de Toamnă.

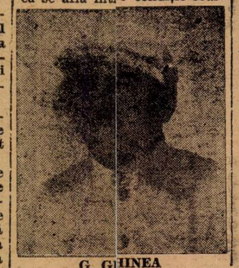

G. GHINEA
**a condus impecabil pe Jarvis în premiul Ruhleben**

Fiul lui Imred este desigur unul dintre cei mai valoroși performeuri ai turfului și succesul lui de eri este binevenit după o perioadă de împrejurări vitregi.

Menționăm că d. Tassopol l-a adus cu precizie în lupta finală și că victoria obținută a fost mai sigură decât lasă să se întrevadă intervalul de la sosire.

**OSTAȘ IN BUNA FORMA**

Mai semnalăm dintre biruitorii de eri pe Ostaș a cărui comportare ne-a plăcut.

Fiul lui Ostap a avut o acțiune frumoasă, care-l arată a deține o condiție foarte bună El este în general un performer care își arată plafonul posibilităților în anotimpul de iarnă. Specialist al parcursurilor de fond, este de așteptat ca pensionarul d-lui H. Demetriade să reușească frumoase comportări.

**LUCKY BOY ȘI URIA**

Surprizele zilei le-au furnizat Lucky Boy și Uria.

Primul a marcat o bună valoare, acomodându-se în plus, mai mult decât ne așteptam, cu conducerea lui Strijiniuc.

Fiul lui Lumpaci V este un element util și dacă va continua să progreseze — cu origina ce o are — va ajunge la un nivel acceptabil

Uria venea după o serie de performanțe modeste. In special ultimele două erau chiar mediocre. Probabil însă că fiica lui Adonis a fost avantajată de faptul că a putut să-și facă alergarea favorită în fruntea plutonului.

**BRUMA II IN REVENIRE**

Lotul câștigătorilor de eri a fost completat de Bruma II.

Fiica lui Buchdruker arătase progres de formă, în baza căruia se cuvenea să-și însușească premiul Stressa, în care avea o bună situație. Pe teren, superioritatea ei s'a manifestat clar, pensionara lui Lucan câștigând net.

Cronometrajul marcat dovedește că Bruma II mai are de profitat în condiție și că numai după ce-și va regăsi buna formă se poate sconta dela ea performanțe frumoase.

Dintre conducătorii biruitori de eri semnalăm dublul succes al lui Srijinic. Acest aprenti — în realitate este paradoxală denumirea în raport cu vârsta lui — tinde să se arate util

Preferăm însă să-l mai vedem conducând, înainte de a ne forma o părere asupra lui.

## Rezultatele tehnice

**864. Premiul VALONA — Condiție (1/1) (13:51) 10.000, 3.000, 1.300, 700 lei**

| | | | | | | | |
|---|---|---|---|---|---|---|---|
| LUCKY BOY | 1 | 1760 | 3.01' | 1.43' | Strijiniuc | 108 | 159 |
| Falada | 2 | 1780 | 02' | 42' | Dobrescu | 24 | 26 |
| Făt Frumos III | 3 | 1700 | 04' | 48' | Crotenco | 29 | 315 |
| Miss Texas | 4 | 1840 | 05' | 40' | V. A-sky | 87 | 102 |
| Sever | | 2140 | 07' | 42' | A. Bota | 246 | 127 |
| Adam | | 1700 | 07' | 50' | D. Botea | 101 | 79 |
| Halal | | 1820 | 08' | 44' | Grăjdănescu | 78 | 74 |
| Vlădaia | | 1700 | 12' | 53' | Raymer | 235 | 510 |
| Vito | | 1800 | 05 | 42' | Cerkasoff | — | — |

1) Vito dist. pentru galop sosire

LUCKY BOY (Lumpaci și Ursula) aparține d-lui V. Aldescu și este antrenat de Fr. Komarnițki

Tribună: 108; 19, 15, 14; Peluză: 159; 37, 20, 16:10 lei

**869. Premiul MARANON — Performanță (14:17) 10.000, 3.000, 1.300, 700 lei**

| | | | | | | | |
|---|---|---|---|---|---|---|---|
| OSTAȘ | 1 | 2180 | 3 31' | 1.37 | Strijiniuc | 85 | 93 |
| Lilia | 2 | 2120 | 32' | 40' | Gaidaev | 46 | 45 |
| Garofița | 3 | 2140 | 34' | 40' | Moldoveanu | 168 | 161 |
| Rozina | 4 | 2180 | 34' | 38' | Ghinea | 95 | 134 |
| Bandit II | | 2200 | 34' | 37' | Seliuc | 83 | 93 |
| Voinicu | | 2100 | 35' | 42' | Tassopol | 139 | 220 |
| Victor | | 2100 | 36' | 43 | Vârlan | 54 | 50 |
| Ikar | | 2100 | 37' | 43' | Buțan | 63 | 65 |
| Răsura | | 2220 | 38' | 38' | Grant | 51 | 40 |
| Ciuleandra | | 2100 | 51' | 50' | V. A-sky | 260 | 220 |

OSTAȘ (Ostap și Erzoi) aparține d-lui Demetriade și este antrenat de M. Pavlic

Primă lei 100; d-lui L. Rousso, crescăt. iepei Lilia sosită a doua

Tribună: 85; 24, 17, 33; Peluză: 93; 27, 17, 39:10 lei

**870. Premiul STRESSA — Handicap (1 [illegible]) 12.000, 3.500, 1.700, 800 lei**

| | | | | | | | |
|---|---|---|---|---|---|---|---|
| BRUMA II | 1 | 1780 | 2.46 | 1.33' | Lucan | 66 | 55 |
| Auriea | 2 | 1769 | 46' | 34' | Gram | 47 | 72 |
| Durdulia | 3 | 1760 | 47 | 34' | Corol | 70 | 246 |
| Eol | 4 | 1760 | 47' | 35' | Dobrescu | 102 | 112 |
| Joker | | 1720 | 49' | 38' | C. D-trescu | 142 | 109 |
| Tava | | 1760 | 51' | 37' | Drăgotescu | 53 | 44 |
| Ciclop | | 1780 | 52' | 37 | Szabo | 85 | 229 |
| Dolly Worthy | | 1760 | 57 | 40' | Crotenco | 71 | 175 |
| Dudu Gordon | | 1700 | 3.01 | 46' | Gaidaev | 113 | 91 |
| Ulis | | 1760 | 2 47' | 1.35' | Voronin | 30 | 35 |

BRUMA II (B[illegible]) 1) dist. dela locul V pt. galop sosire

[illegible]uchdruker și Kato) aparține d-lui Căp. I. Trifu și este antrenată de Căp. I. Trifu

Tribună: 66; 32, 19, 47; Peluză: 55; 26, 23, 28:10 lei

**871. Premiul PRESTO — Condiție (15:09) 12.000, 3.500, 1.700, 800 lei**

| | | | | | | | |
|---|---|---|---|---|---|---|---|
| D-TA HARRY | 1 | 1780 | 2.44' | 1.32' | Cerkasoff | 12 | 13 |
| Cartușel | 2 | 1760 | 45' | 33' | Gram | 48 | 50 |
| Florita | 3 | 1760 | 45' | 34' | Drăgotescu | 2920 | 494 |
| Giovinezza II | 4 | 1720 | 48' | 38 | Podoleacov | 165 | 211 |
| Măgura | | 1700 | 50' | 40' | Ghinea | 322 | 116 |
| Ghimp | | 1800 | 55' | 37' | Gaidaev | 116 | 135 |
| Pinkerton | | 1720 | 3.01' | 45' | Cobeliac | 483 | 335 |
| Grozava | | 1740 | 56' | 41' | Buțan | 216 | 335 |

1) dist. dela locul VII pentru galop la sosire

DOMNIȚA HA[illegible] RRY (H.P. și Domnița) aparține Contesei Benckendorf și este antrenată de N. Terehov

Primă lei 1[illegible] 200 moștenitorii Dr. G. M. Iliescu, crescătorul iepei Domnița Harry

Tribună: 12; 11, 12, 14; Peluză: 13; 12, 12, 28:10 lei

**872. Premiul RUHLEBEN — Handicap (15:33) 14.000, 4.000, 2.000, 1.000 lei**

| | | | | | | | |
|---|---|---|---|---|---|---|---|
| JARVIS | 1 | 2160 | 3.13' | 1.29' | Ghinea | 48 | 54 |
| Trixie | 2 | 2180 | 14' | 29' | Cerkasoff | 31 | 26 |
| Kundry | 3 | 2180 | 14' | 29' | Dobrescu | 56 | 50 |
| Gladiator II | 4 | 2160 | 14' | 30' | I. Bordei | 237 | 116 |
| Eftin | | 2180 | 16' | 30' | Crainic | 55 | 63 |
| Natica | | 2140 | 18' | 32' | Gram | 96 | 86 |
| Havana | | 2180 | 18' | 31' | V. A-sky | 48 | 160 |
| Benedek | | 2140 | 18' | 32' | Ștefănescu | 161 | 216 |
| Viitor | | 2140 | 19' | 33 | Gaidaev | 604 | 332 |

JARVIS (Spencer și Binesta) aparține d-lui M. Pântecan și este antrenat de G. Ghinea

Tribună: 48; 25, 17, 18; Peluză: 54; 14, 14, 13:10 lei

**873. Premiul SEMMERING — Handicap (15:59) 10.000, 3.000, 1.300, 700 lei**

| | | | | | | | |
|---|---|---|---|---|---|---|---|
| URIA | 1 | 2100 | 3.35' | 1.42' | Zabelin | 204 | 264 |
| Lait | 2 | 2100 | 36' | 43' | Gaidaev | 91 | 73 |
| Hotin | 3 | 2240 | 37' | 37 | V. A-sky | 47 | 52 |
| Victoria | 4 | 2100 | 38' | 44 | Corol | 31 | 24 |
| Dvalin | | 2180 | 28' | 40' | C. D-trescu | 195 | 165 |
| Tais | | 2200 | 44' | 42' | Voronin | 73 | 71 |
| Luciferry | | 2100 | 4.09' | 58' | Cosma | 1810 | 2816 |
| Iarba | | 2140 | — | — | Lucan | 253 | 313 |
| Isvor T | | 2120 | 40' | 44' | I. Russu | 33 | 39 |

URIA (Adonis și Oliteanca) aparține d-lui P. Lazăr și este antrenată de I. Zabelin 1) dist. pentru galop sosire

Tribună: 204; 36, 28, 22; Peluză: 264; 51, 25, 19:10 lei

**874. Premiul RAPID — Record (16:29) 14.000, 4.000, 2.000, 1.000 lei**

| | | | | | | | |
|---|---|---|---|---|---|---|---|
| SZEGED | 1 | 1780 | 2.36' | 1.27' | Tassopol | 16 | 18 |
| Kamaa | 2 | 1720 | 36' | 30' | Drăgotescu | 187 | 229 |
| Latin | 3 | 1760 | 37' | 29' | I. Bordei | 65 | 50 |
| Gaby M. | 4 | 1740 | 38' | 31' | Gaidaev | 385 | 334 |
| Spic | | 1720 | 39' | 32' | A. Bota | 1921 | 427 |
| Natașa | | 1740 | 40' | 32' | Cerkasoff | 37 | 49 |
| Paj Axtell | | 1700 | 40' | 64' | Corol | 89 | 74 |
| Brenn | | 1700 | 40' | 34' | Szabo | 221 | 142 |
| Peter Gordon | | 1700 | 44' | 06' | Crotenco | 89 | 74 |

Tribună: 16; 13, 17, 15; Peluză: 18; 15, 23, 16:10 lei

## Cifrele și caracteristicele reuniunei de eri

TIMPUL: frumos.
TERENUL: bun.
NUMARUL CONCURENȚILOR: 63 în 7 probe.

CEL MAI NUMEROS LOT: 10 concurenți în premiile Maranon și Stressa.

CEL MAI BUN RECORD: 1.27.8 Szeged.

CEA MAI MARE COTA: la tribună 204 Uria; la peluză 264 Uria.

COTA CEA MAI MICA: la tribună 12 Domnița Harry; la peluză 13 Domnița Harry.

CEL MAI MARE EVENT: la tribună 1453 lei combinația Lucky Boy — Ostaș; la peluză 328 lei combinația Lucky Boy-Ostaș.

CEA MAI MARE PLASA: la tribună 47 Durdulia; la peluză 51 Uria.

CEA MAI MARE COTA EVENTUALA: la tribună 2920 Florita; la peluză 2816 Luciferry.

FAVORIȚI ÎNVINȘI: Falada, Lilia, Ulis, Trixie, Victoria.

REPRODUCATORII AI CARORA PRODUȘI AU CASTIGAT: Lumpaci V, Ostap, Buchdruker, H. P. Spencer, Adonis și Imred.

CONDUCATORI VICTORIOȘI: Strijiniuc (2) Cercasov, Ghinea, Lucan, Zabelin și Tassopol câte odată.

## Alergările de trap

### Hip. Dr. Pantelimon; Ziua 26-a
### Miercuri 11 Decembrie
### — PROGRAM DEFINITIV —

**Pr. VOLȘEBNIȚA**
**Condiție (2/3) — 15.000 lei**

2080 Barcarola, Adam, Mișu, Făt Frumos II.
2100 Sever, Chiot.
2120 Baba Dochița, Falada.
2140 Miss Texas.
2160 Odessa, Vardar.
2180 Voinicu Dvalin.
2220 Garofița, Hotin.

**Pr. PETROWSCKY**
**Condiție — 15.000 lei**

2120 Măgura.
2160 Iarba.
2180 Zvon, Makrele, Elena, Hollo, Fusta II.
2200 Aluniș, Busuioc, Rozina.
2220 Zeta.
2240 Ghimp, Helen Halpin.
2260 Elly.

**Pr. PEWNY**
**Performanță — 15.000 lei**

1700 Zmeura.
1720 Union, Baba Dochița, Isvor T., Talisman, Miss Texas, Amok II, Vardar, Lector.
1740 Ciuleandra, Cartuș, Lilia, Iarba, Aron.
1760 Pilot, Pădureț II, Nicevo, Dvalin, Veturia, Chilipir.
1780 Fusta II, Garofița, Havaiana

**Pr. MARKFAST**
**Handicap — 15.000 lei**

2100 Năluca.
2120 Ulm, Gen. Worthy, Dreapta, Cina, Cartuș, Pădureț II, Victor.
2140 Dudu Gordon, Tais, Comtesse Worthy, Nicevo, Chilipir.
2160 Harry Boy, Joker, Fusta II.
2180 Rozina.
2200 Tava.

**Pr. WESFALIA**
**Record — 18.000 lei**

2100 Bandit II, Vate, Allah.
2120 Peter Gordon, Spic, Helen Halpin.
2140 Bruma II.
2160 Talaz.
2180 Ben Hur, Jarvis, Eftin.
2200 Tutun, Clifford Hanover.

**Premiul ILIE**
**Handicap — 15.000 lei**

2100 Luciferry, Crizantema, Steluța Mea, Mișu, Făt Frumos II, Chiabur, Domnița, Lucky Boy.
2120 Sever, Ropot, Bim.
2140 Zanoza, Lut, Uria.
2160 Victoria, Baba Dochița, Hallal.
2200 Ciuleandra, Iarba.
2220 Leac, Zmeura, Năluca, Lilia, Odessa.
2240 Vardar.

**Premiul MARY LOU**
**Handicap — 18.000 lei**

1700 Jeles II, Hollo.
1730 Pinkerton, Dolly Worthy, Aluniș, Busuioc, Grozava, Durdulia, Eol.
1740 Ciclop, Sonia Worthy, Benito H.P., Floare, Voința.
1760 Bruma II, Peter Gordon, Giuditta, Paj Axtell, King Worthy.
1780 Champion junior, Ghimp, Santuța, Kamaa.
1800 Anny Worthy, Vuet.

## Informații

**ERI PE HIP. DR. I. PANTELIMON**

● LA EVENT s'au plătit eri următoarele cote:

**Tribună**

Lucky Boy — Ostaș 1453.
Bruma II—Domnița Harry 78.
Domnița Harry—Jarvis 73.
Uria — Szeged 467.

**Peluză**

Lucky Boy — Ostaș 328.
Bruma II—Domnița Harry 63.
Domnița Harry—Jarvis 55.
Uria — Szeged 213.

● **AU FOST DISTANȚATI:** Vito, dela locul al patrulea în premiul Valona, pentru galop la sosire.

Ulis, dela locul al cincilea în premiul Stressa, pentru aceiași abatere.

Grozava a fost distanțată dela locul VII în premiul Presto, pentru galop la sosire.

Isvor T. dela locul cinci în premiul Semmering, pentru galop la sosire.

● CONDUCATORUL St. Ionescu-Bordei a fost amendat cu 3.000 lei pentrucă a intrat în benzi în premiul Rapid, unde conducea pe Latin, fiind la a treia abatere de acest fel.

*

● ASTAZI se fac înscrierile pentru reuniunea de Duminecă 15 crt,

● IN ZILELE de Duminecă antrenamentul cailor este permis numai până la orele 9 jum.

● ESTE PROBABIL să se renunțe la proectul ca reuniunile duminicale din cursul lunei Decembrie, să fie dispatate dimineața.

● IN URMA REUNIUNEI de eri, în programul de Miercuri au intervenit următoarele modificări:

PREMIUL VOLȘEBNIȚA
Chiot 2140
Odesa 2180
PREMIUL PETROVSKY
Makrele 2200
PREMIUL WESTFALIA
Bruma II 2160
Jarvis 2200
PREMIUL ILIE
Lucky Boy 2120
Uria necalificată
Lilia "
PREMIUL MARY LOU
Bruma II necalificată
Santuța "

● PROPRIETARII de trăpași sunt convocați mâine la ora 19 la sediul asociației proprietarilor și crescătorilor din str. Franklin Nr. 14.

*

● TICU, CAIAFA, FARMEC și LEOAICA au plecat dela Ujvari. Vor ierna la cazărmile regimentelor proprietarilor respectivi.

● CRISTEA R. probabil va rămâne și la anul în serviciul grajdului.


## Pariul austriac
### s'a închis eri
**Premiul a ajuns la 53.014 lei**

Eri s'a reluat pariul austriac, societatea organizatoare oferind un premiu de 30.000 lei. Cu suma provenită din joc, premiul a ajuns la 53.014 lei.

Inregistrându-se mari surprize de mutual, pariul s'a închis. Va continua Miercuri

# ATLETISMUL BRAȘOVEAN PE CALEA CEA BUNA

## Importanta consfătuire din Brașov — D. V. Căpățână noul conducător al mișcării atletice în orașul din Câmpina Bârsei

BRAȘOV (dela trimisul nostru special).

*Nu exagerăm când declarăm că eri mișcarea atletică brașoveană a trăit o zi cu adevărat frumoasă și care ne face să privim cu multă încredere viitorul acestui sport în orașul dela poalele Tâmpei.*

*Dimineața, harnica grupare sportivă a Uzinelor Astra a desfășurat o competițiune care a constituit o adevărată lecție de organizare, iar după amiază, fruntașii atletismului brașovean au pus bazele unei noui organizații menită să ridice acest sport la locul pe care-l merită.*

### CONSFATUIREA DELA SEDIUL LEGIONAR

*In urma inițiativei luată de Directoratul atletismului, au fost convocați la sediul Corpului Legionar Muncitoresc reprezentanții grupărilor de atletism din localitate.*

*Ședința a fost prezidată de d. Th. Popovici, directorul gimnasticei și atletismului.*

*Din partea organizației Sportului Românesc a asistat d. Mircea Pop, secretarul general al O. S. R.*

*Au fost prezenți: D. ing. Filitti și A. Lupan din partea D. G. A., d. prof. V. Andricioaia, d. prof. Șeitan, d. V. Căpățână, din partea noului club sportiv Brașov, ing. Togănel, prof. Pasca Rusu din partea Uzinelor Astra, d. av. D. Danielopol din partea S. A. R., prof. Văcaru (Metrom), d prof. Moldovanu (din partea primăriei).*

### EXPUNEREA D-LUI TH. POPOVICI

D. Th. Popovici, directorul Atletismului, a arătat celor prezenți scopul consfătuirii, declarând printre altele că Brașovul trebue să devină unul din cele mai puternice centre atletice din țară.

Anunță programul de lucru al directoratului și măsurile pe care înțelege să le ia conducerea sportului românesc pentru a veni în ajutorul atletismului provincial.

### SITUAȚIA ATLETISMULUI BRAȘOVEAN

Se examinează apoi cu date precise situația materială a sportului atletic în orașul Brașov (piste, instalații, cluburi, materiale, etc.)

Și din informațiunile cari au fost furnizate se poate desprinde concluzia că atletismul brașovean posedă toate elementele care să-i asigure succesul.

### BRAȘOVUL VA AVEA ȘASE TERENURI DE ATLETISM

**Iată într'adevăr o constatare cu adevărat îmbucurătoare.**

**In prezent Brașovul posedă trei instalații de atletism:**

**Terenul Asociației Sportive Germane (fost Olimpia la poalele Tâmpei).**

**Terenul Liceului Șaguna, care va fi de acum înainte pus la dispoziția tineretului școlar.**

**Stadionul Municipal înzestrat după cum se știe, cu tot utilajul.**

**Afară de aceste terenuri, înregistrăm cu bucurie vestea că Uzinele I.A.R. vor transforma actuala pistă adaptând-o pentru atletism și că Metrom și U.A.B. au prevăzute în programul lor construirea unor instalații de atletism.**

**In sezonul viitor, orașul dela poalele Tâmpei va fi înzestrat cu șase terenuri de atletism. Va fi, fără îndoială, o mare biruință!**

### UN INTERES DEOSEBIT PENTRU ATLETISM

Apoi, reprezentanții cluburilor au înfățișat programul lor din care desprindem un interes deosebit pentru mișcarea atletică.

La Uzinele Astra, secția de atletism este condusă de d. ing. Togănel care este ajutat de d. prof. Pașca Rusu delegat cu educația fizică a ucenicilor.

La I. A. R. atletismul va fi din nou la înălțimea din trecut; secțiunea este condusă de d. prof. Stuparu și după declarațiile d-lui D. Danielopol, I. A. R. va da toată atențiunea sportului atletic introducându-l ca un sport obligatoriu în rândurile ucenicilor.

La Metrom, secțiunea sportivă este condusă de d. prof. Văcaru care va lucra de acum înainte cu totul în alt ritm.

Atletismul în cadrul grupului etnic german se organizează sub auspiciile As. Sportive germane.

Trecutul și seriozitatea în lucru al vechiului S.S.G.B. ne scutesc de a mai prezenta această grupare care apare sub o nouă titulatură.

Am lăsat anume pentru la urmă Clubul Sportiv Brașov, pentrucă suntem convinși că noua asociație va juca un rol de frunte în sportul atletic românesc.

Din declarațiile d-lui prof. V. Andricioaia ne-am putut da seama că atletismul românesc poate conta de acum înainte în Brașov pe un club puternic.

Cu o conducere tânără și pricepută, având la dispoziție un imens material omenesc (elevii Liceului Șaguna, Mesota, Comercial și industrial, studenții Academiei și toată intelectualitatea Brașovului), având terenuri și materiale la dispoziție, izbânda acestei grupări este asigurată.

### D. V. CAPAȚÂNĂ NOUL CONDUCATOR AL ATLETISMULUI

*D. Th. Popovici a anunțat apoi că a încredințat conducerea atletismului în orașul Brașov, d-lui V. Căpățână ale cărui trecut și entuziasm pentru atletism sunt cunoscute și apreciate.*

*D. V. Căpățână urmează să-și alcătuiască un comitet din trei persoane cari va conduce de acum înainte mișcarea atletică brașoveană*

### NOUA CONDUCERE PORNEȘTE LA LUCRU

In cursul chiar acestei săptămâni noul comitet va ține o ședință în care urmează a fixa programul de lucru pe sezonul viitor.

### CEI DIN BRAȘOV AU UN BOGAT MATERIAL SPORTIV

La ancheta făcută de Directorat s'a constatat că asociațiile atletice din Brașov au toate un bogat material și fapt desigur unic, orașul dela poalele Tâmpei nu va avea nevoe de sprijinul material al Directoratului.

In concluzie a fost o ședință care ne-a dat multe speranțe.

**C. M.**

## Noutăți din Brașov

*Astăzi se întrunește în adunare generală, Asociația Sportivă a Uzinelor Astra.*

*

Ion Tărtăreanu, *campion național la marathon și-a înaintat demisia dela Stadiul Român, cerând deslegare pentru gruparea U. A. B.*

*

D. prof. Iuliu Moldovanu, *conducătorul sportului la primăria orașului Brașov, va păsăsi orașul fiind transferat în Capitală.*

*

*D. Răileanu va primi un post important în conducerea sportului brașovean.*

## Duminică un nou cross la Brașov

### Organizarea: Clubul Sportiv Brașov

Dacă timpul va permite, noul Club Sportiv Brașov intenționează organizarea unui cross care va cuprinde două categorii: seniori și juniori.

### VA CONCURA ȘI DINU CRISTEA

Se pare că la această manifestațiune va fi invitat să participe și alergătorul Dinu Cristea.

# Crossul U. A. B.-ului

## a constituit un minunat exemplu de organizare și un prilej de victorie netă a Viforului Dacia

## — Tâlmaciu învingător în lupta individuală —

**Brașov, 8 (Prin telefon dela trimisul nostru special). — Un concurs atletic organizat la un sfârșit de sezon, ori care ar fi circumstanțele, nu reușește să deștepte la maxim interesul marelui public.**

**Aci, contrar obiceiului, noua secție de atletism a U. S. B.-ului a reușit să organizeze un concurs de alergare pe teren variat într'o manieră care a întrecut așteptările.**

**Conducătorii secției nu au precupețit nimic spre a imprima concursului o deosebită strălucire.**

### O ADEVARATA LECȚIE DE ORGANIZARE

Așa trebue calificată regia tehnică a concursului organizat de Uzinele Astra Brașov.

Cei care și-au asumat răspunderile au înțeles mai bine decât oricine că un concurs de cross-country trebue să fie mai înainte de toate variat.

Arătura, drumul și pădurea s'au îmbinat atât de armonic, încât cei

TALMACIU

7 km. 200, traseu oarecum exagerat pentru posibilitățile unui juniori, n'a mai constituit un calvar pentru alergător.

Și această calitate rareori întâlnită, nu este decât meritul conducătorilor dela U. A. B.

### UN CADRU STRALUCIT

Natura, de multe ori face pocinogul unui concurs.

Azi, ca prin farmec, după două zile posomorite, soarele s'a arătat surâzător, dăruitor de bucurie.

Aceasta a completat cadrul strălucit al întrecerii, îmbiind pe alergători, la un efort mai mare.

### DIRECTORUL ATLETISMULUI ȘI GIMNASTICEI E PREZENT LA CONCURS

Concursul a interesat nu numai pe amici. Insiși conducătorii atletismului au ținut să fie prezenți la această magnifică întrecere.

Din numeroasa asistență am remarcat: d. Mircea Pop secretarul general al O. S. R., Teodor Popovici, directorul D. A. G.-ului, Aurel Lupan secretar general al D. A. G., ing. Radu Filitti, prof. Moldovanu, Vasile Căpățână, inginer Togănel, etc.

### IMPARȚIREA PREMIILOR

După consumarea concursului, a avut loc solemnitatea împărțirii premiilor.

Viforul Dacia învingătorul pe echipe a câștigat prețioasa cupă pusă în joc de U. A. B., iar primii zece clasați câte o plachetă.

Pe echipe, primele trei cluburi clasate a căpătat câte o plachetă de onoare.

### REZULTATELE TEHNICE

**1. D. Tâlmaciu (V. D.) 26 m. 25 s.**
**2. Pandrea (U. A. B.) 27 m. 03 s.**
**3. Gundisch (S. S. G. R.) 27 m. 18 s.**
**4. Lissai (S. S. G. R.) 27 m. 42 s.**
**5. Fătu (V. D.) 27 m. 52 s.**
**6. Eftimescu (V. D.) 27 m. 58 s.**
**7. Adaus (V. D.) 28 m. 15 s.**
**8. Cristodorescu (V. D) 28 m. 16 s.**
**9. Neagu (U. A. B.) 28 m. 25 s.**
**10. Safta (U. A. B.) 28 m. 25 s.**
**11. Steriu (U. A. B.)**
**12. Măzgăreanu (U. A. B.)**
**13. Cristea (U. A. B.)**
**14. Gubernat (U. A. B.)**
**15. Neagu II (U. A. B.)**
**16. Schmmacher (S. S. G. R.)**
**17. Bratuc (U. A. B.)**
**18. Popescu (U. A. B.)**
**19. Luca (U. A. B.)**
**20. Cazan (U. A. B.)**
**21. Dolcu (U. A. B.)**
**22. Mutu (U. A. B.)**
**23. Rambela (U. A. B.)**

### CAȘTIGATORUL

Victoria Viforului Dacia nu este rezultatul unor circumstanțe fericite.

A fost echipa care a ținut să se comporte în ansamblul celorlante participante.

D. Tâlmaciu învingător în lupta individuală a fost de departe cel mai...

Aproape jumătate din cursă a alergat alături de Grudisch, Lissai și Pandrea.

La arătură însă, Tâlmaciu a hotărît în mod definitiv soarta probei.

Pe traseul care a pornit din fața fabricelor Astra, continuându-se pe drumul ce duce spre Nona... veche, apoi pe [illegible] liziera pădurii până la Dârste, uzina Hessheyner, fabrica Czeil, șos. Națională și de aci pornind pe arătură, au avut loc lupte strânse între concurenți.

Din cei 28 de concurenți au sosit numai 25.

Din grupul celor sosiți remarcăm, afară de Tâlmaciu, pe Pandrea care este un talent remarcabil, Gundisch și Lissai, incontestabil cei mai buni din echipa sașilor, precum și pe Fătu și Eftimescu.

### CLASAMENTUL PE ECHIPE

1. Viforul Dacia 1+5+6+7=19 puncte.
2. U. A. B. I 2+9+10+11=32 puncte.
3. S. S. G. R. 3+4+16+24=47 puncte.
4. U. A. B. II 12+13+14+115=54 puncte.

# U. A. B. va avea o puternică echipă de cross

Prin desființarea Asociației Sportive a Municipiului Brașov, suntem informați că întreaga echipă care a câștigat atât de frumos Crossul Mihail Eliescu și campionatul Național va alerga de acum înainte sub culorile U. A. B-ului.

Clubul Uzinelor Astra a făcut prin aceasta o excelentă achiziție.

Mircan, Pundrea, Chicomban, Szund și ceilalți campioni sunt elemente dotate cu multe calități și cari suntem siguri că sub culorile U. A B-ului vor realiza aceleași frumoase succese.

# 300 concurenți în viitorul campionat național de cross-country

## Fiecare județ va trimete o echipă

**Din informațiunile pe care le avem, noua conducere a atletismului are un proect cu adevărat senzațional în legătură cu [illegible] a organizare a crossului național.**

**Naționalul se va desfășura după o formulă nouă și anume la campionat va lua parte câte o echipă din fiecare capitală de județ, iar din marile centre, București, Brașov și Timișoara câte trei echipe.**

### 300 DE CONCURENȚI LA START

După un prim calcul, Naționalul din anul viitor va strânge circa 300 de concurenți din toate colțurile țării.

Va fi o manifestație de proporții grandioase și care se va desfășura într'un cadru festiv.

# BOX

## Breack... stop... out...

PROFESIONISTUL Ștefan Bogdan e convocat pentru astăseară, la Directorat.

*

**La 20 Decembrie se întâlnesc la Viena, pentru a patra oară, în match de box, selecționatele amatoare ale Slovaciei și Ostmarkului.**

NEVRARGYL
Dr. BOUSQUET
Calmează imediat DURERILE DE CAP • NEVRALGII ȘI COMBATE GRIPA
In cutii a 3 tablete și a 20 de tablete

## Indisponibilitatea lui Iorgulescu a determinat modificarea programului reuniunii dela 21 Decembrie

### Este probabil să se angajeze un match Anton Oșca Ion-Gorun

Am anunțat într'unul din numerele trecute ale ziarului nostru că profesionistul Nicolae Iorgulescu a comunicat organizatorului proectatei reuniuni mixte dela 21 Decembrie că, neputându-și termina antrenamentul până la data de mai sus, nu va participa la reuniune.

In felul acesta, partea profesionistă a programului a fost descompletată, fapt care a determinat pe organizator să înceapă tratative pentru înlocuirea matchului dintre Nicolae Iorgulescu și Vasile Pană. Dat fiind că acestuia din urmă nu i s'a putut găsi adversar, nici el nu va mai figura pe afiș rămânând ca întâlnirea să fie programată altă dată.

In locul matchului care dispare din afișul reuniunii va fi trecută o întâlnire revanșă, fie între Anton Oșca și Dumitru Panaitescu, fie între Panaitescu și Gorun, fie între Oșca și Gorun.

Se pare că cei mai mulți șorți de a fi programat îl are matchul ultim menționat.

In oricare din cele trei matchuri posibile spectacolul va fi superior celui pe care l-ar fi putut furniza disputa dintre Nicolae Iorgulescu și Vasile Pană, astfel că înlocuirea va fi pe placul cunoscătorilor și al admiratorilor boxului clar și corect.

**VEDETA SE MENȚINE**

Matchul vedetă al reuniunii dela 21 Decembrie rămâne acelaș: Sandu Ion, ultima revelație a boxului românesc, va înfrunta pe Lucian Popescu, campionul Europei la categoria pană. In perspectivă un match de excepțională calitate în care duritatea lui Sandu Ion va încerca să întreacă subtilitatea adversarului.

**ȘTEFAN BOGDAN-VASILE STOIAN**

Al treilea match profesionist al întrunirei va pune față în față pe Ștefan Bogdan și Vasile Stoian, fost campion național la categoriile ușoară și semi-mijlocie.

Intâlnirea are caracter de revanșă prin faptul că adversarii își dispută pentru a doua oară întâietatea, primul match terminându-se cu învingerea lui Ștefan Bogdan.

**COMPLETARI**

Programul reuniunii va fi completat cu trei matchuri de amatori și o dispută mixtă în care nu este exclus ca amatorul Gheorghe Georgescu, fost campion al Mieței Înțelegeri să fie opus unuia dintre profesioniștii din categoriile mijlocie sau semi-grea.

## Echipa grupării „Mielu Doculescu" părăsește Capitala Vineri dimineața

### Ea va susține, Sâmbătă, la Zemun, primul match

Vineri dimineață, la ora 9 și 40, a părăsit Capitala îndreptându-se spre Belgrad, d. N. Androvici, trimisul Federației Jugoslave de Box, care a tratat angajarea echipei grupării „Mielu Doculescu" pentru participarea la trei reuniuni ce se vor organiza în țara vecină, între 14 și 21 Decembrie.

Inainte de plecarea trenului s'au discutat ultimele chestiuni în legătură cu deplasarea, căzându-se de acord ca echipa grupării „Mielu Doculescu" să plece din București Vineri dimineața, la ora 9 și 40, spre a sosi în aceiași seară la Belgrad.

**PRIMUL MATCH**

**Primul match al echipei va avea loc Sâmbătă seara la Zemun, oraș situat în imediata apropiere a Capitalei iugoslave. Dela Belgrad la Zemun deplasarea va fi făcută cu autobuzul și călătoria nu va dura decât o oră. Deci ca nu va influența asupra odihnei compatrioților noștri.**

**LA BOROVO**

**Trei zile mai târziu, echipa va participa la cel de al doilea match care se va desfășura la Borovo. Acolo compatrioții noștri vor înfrunta reprezentativa unei grupări corporative.**

**ULTIMUL MATCH**

**La Belgrad echipa clubului „Mielu Doculescu" va susține al treilea și ultimul match. Intâlnirea se va desfășura în sala Cazerei Muncitorești și reprezentanții formației bucureștene vor avea cea mai grea misiune întrucât în Belgrad, amatorii au atins o valoare destul de ridicată.**

## Iar chestiunea burselor

# Promotorii noștri se lovesc de exagueratele pretenții ale profesioniștilor

### Ar fi nimerit să se impună sistemul procentelor

*Chestiunea burselor pretinse de unii dintre boxeurii noștri profesioniști provoacă o situație dăunătoare sportului cu mănuși, situație care amenință să ducă la o totală prăbușire a unei mișcări neobișnuit de înfloritoare pe timpuri.*

*Nu cântăm în struna nimănui și nici nu intenționăm să facem rechizitoriu celor cari colaborează la instaurarea acestei situații de nimic bun prevestitoare. Dorim însă să nu lăsăm să treacă ocazia de a arăta celor cari și-au făcut o meserie din box, că interesele lor dictează o strânsă colaborare cu cei cari riscă sume importante spre a le da posibilitate să câștige bani și glorie.*

*Deși cazurile celor neobișnuit de pretențioși sunt destul de numeroase, nu vom cita nici un nume și aceasta în speranța că rândurile de față vor avea cuvenitul ecou și vor conduce la o situație convenabilă mișcării, în general.*

*Este dela sine înțeles că, promotorii români cari țintesc să organizeze reuniuni internaționale se gândesc, înainte de toate, să rezolve chestiunea angajării acestora și apoi să se ocupe de bursele profesioniștilor noștri.*

*In situația de astăzi, s'a procedat după eșalon și surpriza și-a făcut apariția în momentul când au început tratativele cu boxeurii români cari au pretins burse mai mari decât cele acceptate de adversarii lor străini, cari adversari trebuesc să plătească din sumele asupra cărora au căzut de acord cu organizatorii, spesele de călătorie și întreținere pe timpul deplasării.*

*Suntem dintre aceia cari recunoaștem necesitatea aplicării unui bun tratament boxeurilor profesioniști și suntem de părere să nu fie tratați cu burse meschine. Nu putem însă să-i considerăm îndreptățiți să pretindă sume prohibitive, cari pun pe organizatori în imposibilitate să primească la lucru.*

*Atâta timp cât profesionistul se crede singur în drept să câștige mult și bine, nesocotind drepturile organizatorilor, chestiunea redresării boxului indigen nu va putea câștiga nici un petec de teren.*

*Este o situație destul de critică. Noi o sesizăm poate mai bine decât mulți alții și o tratăm în calitate de obiectivi, spre deosebire de cei direct interesați.*

*Astfel stând lucrurile credem că, cel mai nimerit ar fi ca Directoratul să intervină cu autoritatea sa și să impună introducerea sistemului procentelor. In modul acesta nu va fi nimeni păgubit și profesionistul își va putea încasa bursa comparativ cu puterea de atracție pe care o exercită asupra publicului spectator.*

*Desigur că stabilirea cotelor urmează să se facă în urma unei judicioase tratări a chestiunii și aceasta pentru motivul că diferențele de valori dau dreptul unora dintre pugiliști să-și asigure mai multe procente decât cei cari nu s'au ridicat până la nivelul calității și titlurilor lor.*

*Scepticii vor spune că nici aceasta nu este o soluție întrucât se vor găsi boxeuri să biecteze în diferite feluri. Acestora să li se răspundă cu sancțiuni sau chiar cu ridicarea licenței. Căci, este mai bine să împuținezi numărul profesioniștilor decât să ai deafacere permanent cu oameni cari sabotează, prin pretenții exagerate, interesele sportului.*

**Jenny Dumitrescu**

## Protagoniștii campionatului mondial

# Joe Louis și All Mecoy întrerup Joi, antrenamentul

### Matchul dela Boston se dispută Luni 16 Dec.

Peste o săptămână, istoricul campionatului mondial de box la toate categoriile se va îmbogăți cu un nou eveniment.

Negrul Joe Louis, actualul deținător al celui mai invidiat titlu, va suporta un nou asalt: al 14-lea de când este campion mondial. Până acum toate întâlnirile s'au soldat cu victorii pentru el și faimosul „mitralior din Detroit" are toate șansele să triumfe și rândul acesta, adversarul său fiind o autentică speranță, dar atât.

Incă foarte tânăr, All McCoy căruia i-a fost conferit titlul de challenger oficial al campionului mondial, nu a putut câștiga în cursul matchurilor disputate, rutina necesară unui match în care primul rol este jucat de cel mai bun om din lume.

Este adevărat că are la activul său câteva victorii destul de semnificative. Acest lucru nu este însă deajuns când urmează să înfrunți un adversar de talia acelui care a răpus în puține reprize un impresionant număr de campioni și foști campioni.

S'ar putea întâmpla ca All McCoy să devină un boxeur redutabil. Dar pentru acest lucru este nevoie ca progresul tehnic să completeze opera naturii.

La fel ca noi văd lucrurile și criticii americani cari, cu mici excepții, nu ascund certitudinea într'o fulgerătoare victorie a campionului mondial.

**JOI INCETEAZA ANTRENAMENTUL**

Cei doi protagoniști ai campionatului mondial vor înceta antrenamentul în aceiași zi. Faptul se va petrece Joi după amiază, după ce ambii vor lucra ușor, insistând asupra antrenamentului de condiție și asupra verificării formei.

In aceiași seară, Joe Louis va porni într'o scurtă călătorie de agrement cu avionul pentru ca Sâmbătă în amiaza să descindă la Boston.

All McCoy se va îmbarca chiar de Joi seara pentru Boston.

**MATCHUL**

Hotărît pentru 15 reprize a 3 minute, matchul se va disputa în principala arenă a orașului Boston, Luni, 16 Decembrie.

Cei doi combatanți și manageri respectivi au căzut de acord asupra unui match revanșă, indiferent care va fi rezultatul acestei prime întâlniri.

In ce privește sufragiile, Joe Louis este favorit cu 2 la sută, puțini fiind aceia cari și-au investit banii pe șansa lui All McCoy.

# AVIATICE

## Aeromodelism

Pentru încadrarea mișcării aeromodeliste în ritmul nou, impus în Statul Național Legionar și aviației particulare, d. Radu Miranovici, secretarul general al Federației aeronautice a României, a dat următorul ordin de zi tuturor cercurilor de aeromodele din țară:

Odată cu desființarea Străjii Țării și cu înlocuirea conducerii Federației Aeronautice a României, activitatea aeromodelistă va fi reluată, ea depinzând direct de F. A.

In Statul Național Legionar, aeromodelismul va ajunge la o desvoltare nebănuită iar cercurile existente vor fi pionii acestei desvoltări. Aceasta cu condiția ca munca, dragostea pentru construcții, disciplina și camaraderia să fie factorul esențial pentru începerea lucrului.

Cercurile de aeromodele vor fi înzestrate de F. A. R. cu truse de scule, materiale, planuri și broșuri de specialitate.

In urma inspecțiilor ce vor fi făcute și a rezultatelor obținute cercurile vor fi clasificate pe țară, fiind citate prin ordin de zi.

# VOLLEY BASKET-BALL

# Prima etapă din „CUPA SELECȚIUNII"

## V. S. C., câștigătorul cupei „Grozăvescu", a călcat cu dreptul, învingând pe campionul național BONAPARTE

*Eri s'a disputat prima etapă a „Cupei Selecțiunii" între cele 8 echipe ale categoriei I-a. Tot în sala „Inainte" s'au mai disputat și două matchuri amicale de volley ball.*

*Primul a fost cel dintre Bonaparte și selecționata Bucureștilor, terminat spre supriza generală la egalitate.*

*Celălalt match de volley-ball s'a disputat între Bonaparte (București) și A. S. Marina (Constanța). Partida a fost foarte strânsă și a revenit la mare luptă Bonapartiștilor.*

*In cadrul „Cupei Selecțiunii" s'au disputat dimineața matchurile dintre Juventus Tir — E. F. A. și Sportul Studențesc — Venus iar după amiază matchurile dintre Viforul Dacia — C. F. R. și Bonaparte — V. S. C.*

*Juventus Tir jucând mult mai slab ca de obicei a învins totuși la 1 punct diferență pe E. F. A. care s'a prezentat foarte bine. In continuare Sportul Studențesc a bătut la scor pe noua promonată Venusul.*

*După amiază V. S. C. a furnizat surpriza zilei învingând pe campionul național Bonaparte.*

*„Dracii roșii" au fost într'o vervă de joc nemaipomenită.*

*C. F. R., persecutat de noroc și arbitru, a pierdut în fața Viforului Dacia care a jucat totuși bine.*

### VOLLEY-BALL FEMININ
### Bonaparte—Combinata 15—8; 12—15

Bonaparte a jucat 2 seturi în compania „combinatei". Matchul s'a terminat spre surprinderea generală ne decis deoarece ambele echipe și-au însușit câte un set.

In prima parte a jocului Bonaparte pare sigur pe el și joacă foarte bine. „Combinata" nu a avut deloc legătură din care cauză nu a putut fructifica acțiunile întreprinse.

Setul este câștigat cu ușurință de Bonaparte cu toată opunerea „Combinatei".

La reluare „Combinata" începe să joace din ce în ce mai bine pasele fiind mai sigure. Matchul este mai strâns. nici una din echipe ne reușind să se distanțeze. Faze spectaculoase se succed de o parte și alta. Spre sfârșit „Combinata" reușește să ia serviciul și să facă trei puncte consecutive câștigând setul cu scorul de 15—12.

Deoarece programul era întârziat iar matchul amical, s'a suprimat al treilea set astfel că Bonaparte a făcut match nul cu „Combinata".

Având în vedere echipa Bonapartiștilor și cea a „Combinatei" putem spune că rezultatul este cât se poate de just.

Echipele au prezentat la fluerul domnului Donici următoarele formații:

Bonaparte: *Anni Agapie, Bena Agapie, Țulli Marinescu, Lulu Cristescu, Nelli Tipărescu și Mariana Comănescu.*

Combinata București: *Rodica Riegler, Magda Grigorescu, Jeni Dumitriu, Coca Trandafirescu (Sp. Studențesc), Ioana Slatko (Start Club) și Adina Popescu (Bonaparte).*

S'au remarcat: Anni Agapie o foarte bună ridicătoare și Lulu Cristescu (Bonaparte) iar Rodica Riegler și Magda Grigorescu (Combinata București).

Arbitrajul domnului Donici foarte corect.

### VOLLEY-BALL MASCULIN
### Bonaparte—A. S. Marina 15-2; 11-15; 15-13

Matchul dintre Bonaparte și A. S. Marina a fost foarte strâns mai ales spre sfârșit când ultimii s'au acomodat cu jocul de sală.

Bonaparte a jucat bine dar cu toate acestea a trecut prin emoții tari către sfârșitul jocului, când Marina conducea jocul.

A. S. Marina este o echipă foarte bună și în alte condițiuni putea învinge echipa de eri a Bonapartiștilor. Cea mai mare greșală pe care o fac însă este acea că joacă în mijlocul iernei la București adică tocmai atunci când sunt lipsiți de antrenament. Constănțenii ne având săli de voll y-ball activitatea lor începează la 1 Octombrie. După 2 luni și jumătate fără antrenament e greu să-ți păstrezi forma din vară. Suntem siguri că dacă A. S. Marina ar fi invitat echipe Bucureștene astă vară la Constanța multe dintre ele ar fi plecat învinse.

In felul în care a jucat eri merită toate laudele și în special Mircea Bolintineanu care a rămas acelaș jucător bun.

Primul set este câștigat cu ușurință de Bonapartiști după cum arată și scorul. Bonaparte nu s'a întrebuințat pentru acest set cum ar părea după scor.

Vina cea mare în acest set o au în mod indirect jucătorii Marinei. Dar nu îi putem face responsabili de faptul că nu sunt obișnuiți să joace în sală. In tot timpul setului au părut dezorientați lovind foarte des tavanul sălii.

La reluare Marinarii încep să joace din ce în ce mai bine. Bolintineanu pareză regulat iar Gadidov trage în continu. De data aceasta Bonaparte pare dezorientat de iureșul A. S. Marinei ne reușind nici o acțiune, bucureștenii fac greșeli din ce în ce mai mari și astfel Marina câștigă setul al doilea cu scorul de 15—4.

Bonapartiștii sunt foarte surprinși de întorsătura matchului si se hotărăsc ca în setul al treilea să joace cât mai serios.

Intr'adevăr setul al treilea a fost cel mai disputat ambele echipe jucând cât mai bine. Adversarii se urmăresc reciproc nici unul ne putând să se distanțeze. Bolintineanu pareză regulat la Herold anihilând astfel atacul bonapartist. Toți jucătorii Marinei joacă bine urmărind toate mingile și scoțând tot ce se trage.

Bonaparte atacă încontinu dar cel care face puncte este tot Marina. Spre sfârșitul matchului Bonapartiștii reușesc să ia serviciul și dând un atac puternic reusesc să mai facă trei puncte câștigând setul și odată cu el matchul.

Greșala Marinei a fost la sfârșitul setului al treilea când s'au pierdut ne reușind să reia serviciul.

Bonapartiștii au prezentat următoarea formație: Costi Herold. Hantzi Dlugosch, Florin Popescu, Bebe Tipărescu, Puiu Georgiade și Cicero Danielescu.

S'au remarcat: Costi Herold. Cicero Danielescu (Bonaparte) și Mircea Bolintineanu, Alin Petrescu (A. S. Marina).

Arbitrajul domnului Francisc Marinescu foarte corect.

### BASKET-BALL MASCULIN CUPA SELECȚIUNII

### JUVENTUS TIR — E. F. A. 34—33 (15—17)

Tirul a făcut o mare greșală matchul cu E. F. A. subestimându-și adversarul care profitând de acest fapt a fost foarte periculos. De altfel după cum arată și scorul Tirul a trebuit să lupte serios spre sfârșitul matchului pentru a nu termina învins

E. F. A. s'a prezentat neașteptat de bine cu echipa sa foarte tânără reușind un rezultat onorabil dacă ținem seamă că a condus aproape tot timpul. Chiar la pauză rezultatul ne arată că a fost superioară.

Echipele au prezentat următoarele formații:

*Tirul:* Boeru Aurel, Tulbure Ardeluș, Negu, Tony Casner, Roșu și Teodoru.

*E. F. A.:* Grigore Avachian, Coco Reizian, Artin, Nicola și Așot.

S'au remarcat: Boeru Aurel, Neagu (Tirul) și Grigore Avachian, Coco Reizian (E. F. A.).

### SP. STUDENȚESC — VENUS 40—24 (15—13)

Universitarii au avut de susținut un match ușor în compania „negrilor" noii promonați ai categoriei I-a.

Sportul a jucat bine meritând pe deplin victoria. Venusiștii au luptat cu mult suflet dar aceasta nu a fost deajuns.

In primul time scorul este mai strâns ambele echipe jucând într'un tempo viu.

La reluare Venusul nu a avut rezerve cu care să schimbe și a jucat cu aceiaș oameni. Condiția fizică însă nu ia ajutat astfel că au trebuit să încetinească alura permițând „Universitarilor" să ia conducerea.

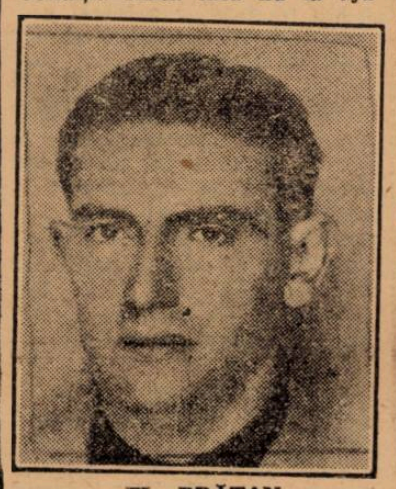

FL. BRĂTAN (V. S. C.)

Echipele au prezentat următoarele formații:

*Sportul Studențesc:* Dudu Riegler, Bică Grigorescu (Puiu Popescu), Sim Sădeanu, Petrică Bălteanu, George Niculescu, (Decebal Ghițescu, Dan Ionescu).

*Venus:* Ghiță Teodorescu, Tică Beraru, Gică Epuran, Bebe Georgescu și Chiriac Dima.

S'au remarcat: Dudu Riegler, Sim Sădeanu (Sportul Studențesc) și Ghiță Teodorescu, Tică Beraru (Venus).

### VIFORUL DACIA — C. F. R. 41—38 (24—14)

Echipa Viforului Dacia a reușit o victorie muncită în dauna feroviarilor care au fost mult persecutați de noroc și arbitru.

Dacă Nae Alexandrescu ar fi fost mai puțin ținut de adversari scorul ar fi fost în favoarea C. F. R.-ului. Viforul a jucat însă bine pasurile mergând precis și coșul fiind foarte bun.

Trebue să remarcăm coșul excelent pe care l-a avut Cociu și Vulescu.

S'au remarcat deasemeni de la Viforul Niculescu Chinezu cel mai bun fundaș iar de la C. F. R. pe Fotti Gunopol.

De la C. F. R. au mai corespuns: Nae Alexandrescu și Andronache.

Echipele au jucat în următoarele formații:

*Viforul Dacia:* Cornel Păduraru, Cârlig, Hariton Surmeyan, Nelu Vulescu, Cociu și Mihai Ionescu.

*C. F. R.:* Nae Alexandrescu, Andronache, Leon Teodorescu, Take Iatropol, Fantineli, Fotti Gunopol și Andronache Aurel.

### V. S. C — BONAPARTE 24—22 (15—8)

V. S. C.-ul echipa cu glorios trecut a călcat cu dreptul în cupa de iarnă învingând pe campionul național Bonaparte. Surpriza zilei desigur pentru cei care nu au asistat la match însă. V S C.-ul merită pe deplin victoria doarece a condus tot timpul și chiar atunci când a eșit Prunescu rămânând în 4 oameni, căci Poenaru avea piciorul luxat. a știut să joace fără să se piardă. O victorie pe deplin muncită care îi aduce toate laudele.

Bonaparte a jucat bine însă a fost dezorientat din primele minute de joc când V. S. C.-ul a marcat 3 coșuri unul după altul.

Jocul începe sub nota de autoritate a V. S. C.-ului care începe să marcheze din primele minute. Inaintarea joacă foarte bine fiind de o mare eficacitate.

Cosurile se succed cu repeziciune. Sultănescu trage foarte bine după centru și marchează. Prunescu îl imită și odată cu el toată echipa.

Bonaparte, prin acțiuni răzlețe, caută să micșoreze scorul obținut de elanul V. S C-ist.

Rare ori Herold sau Gică Petrescu, căci Hantzi nu s'a văzut deloc eri fiind bine ținut de Brătan, au reușit să marcheze un coș.

Fiecare coș V. S. C.-ist aduce cu sine aplauzele publicului care răsplătesc pe învingătorul probabil al campionilor naționali.

Ionescu Cristian se ține tot timpul de Herold ne lăsându-l de loc să-și facă jocul. V. S. C.-ul marchează în continu și la time scorul este de 15—8 în favoarea sa. In pauză jucătorii V. S. C.-iști par obosiți dar totuși hotăriți să continue lupta până la sfârșit.

In partea a 2 a jocului Ionescu Cristian este nevoit să fie înlocuit cu Mircea Poenaru Bordea care de îndată ce intră marchează un coș.

Bonaparte mai reduce din scor dar nu poate ajunge V S. C.-ul. Poenaru își luxează piciorul și este înlocuit cu Mitică Marinescu.

V. S. C.-ul conduce detașat până când cu 10 minute înainte de sfârșitul matchului Prunescu face 4 faule este scos și înlocuit cu Poenaru care acum joacă invalid, astfel că atacul V. S. C.-ist este redus la 2 jucători.

Totuși în aceste condițiuni V. S. C.-ul mai marchează 2 coșuri dintre care unul bătut chiar de Poenaru.

In ultimele trei minute Bonaparte își revine și marchează 2 coșuri unul după altul.

Herold are o ocazie rară de a marca dar pierde și astfel V. S. C.-ul învinge încă odată pe Bonaparte.

Matchul a entuziasmat pe spectatori care nu și-au precupețit aplauzele pentru învingători.

Echipele au jucat în următoarele formații:

*V. S. C.:* Ionescu Cristian, Florin Brătan, Georgescu Bâță, Prunescu Mihail, Dragomirescu, Sultănescu Titi și Mircea Poenaru Bordea.

*Bonaparte:* Costi Herold, Gică Petrescu, Ghiul, Hantzi Dlugosch, Florin Popescu și Bebe Tipărescu.

S'a remarcat întreaga echipă a V. S. C.-ului iar de la învinși: Gică Petrescu și Costi Herold.

NICHY DRAGOMIRESCU

### REZULTATE TEHNICE

VOLLEY-BALL FEMENIN
*Bonaparte — Combinata București 15—8; 12—15.*

VOLLEY-BALL MASCULIN
*Bonaparte — A. S. Marina 15—2; 11—15; 15—13.*

BASKET-BALL MASCULIN „CUPA SELECȚIUNII"
*Juventus Tir — E. F. A. 34-33 (15—17).*
*40—24 (15—13).*
*Viforul Dacia — C. F. R. 41-38 (24—14).*
*V. S. C. — Bonaparte 24—22 (15—8).*

CLASAMENTUL „CUPEI SELECȚIUNII"

| | | | | | |
|---|---|---|---|---|---|
| *V. S. C.* | *1* | *1* | *0* | *0* | *2* |
| *Sportul Studențesc* | *1* | *1* | *0* | *0* | *2* |
| *Viforul Dacia* | *1* | *1* | *0* | *0* | *2* |
| *Tirul* | *1* | *1* | *0* | *0* | *2* |
| *E. F. A.* | *1* | *0* | *0* | *1* | *0* |
| *Venus* | *1* | *0* | *0* | *1* | *0* |
| *C. F. R.* | *1* | *0* | *0* | *1* | *0* |
| *Bonaparte* | *1* | *0* | *0* | *1* | *0* |

# SCRIMĂ

## V. Catina și D. Morariu campioni interșcolari ai Timișoarei

Săptămâna trecută a avut loc în sala Pellegrini campionatul interșcolar de scrimă (sabie și floretă) a Timișoarei. Ca și în alți ani concursul s'a bucurat de un frumos succes. Asalturile foarte disputate au adus la sabie victoria favoritului V. Catina care a câștigat cu ușurință toate asalturile și a arătat lucruri frumoase. Morariu, deși fără antrenament la această armă a lucrat foarte inteligent și a profitat de toate greșelile adversarilor. Grimm în mare progres, Pențla fiind debutant a avut trac.

Și la floretă a câștigat favoritul D. Morariu dar ceva mai greu fiindcă a avut în Munteanu un adversar puternic. Ambii au lucrat foarte frumos. Grimm bun ca de obicelu. Potra în mare progres. Revelația concursului a fost micul Friedenwanger un puștiu de 11 ani care s'a clasat al V-lea arătând lucruri foarte frumoase. Ciurceu prea nervos și indispus, Moldovanu în progres.

Concursul acesta a arătat că juniorii Timișoreni sunt în mare formă și se antrenează de bor pentru campionatele dela București.

### REZULTATE TEHNICE:

Sabie: 1) Catina (L. Piarist) 3 v. 2) Morariu (L. Loga) 2 v, 3) Grimm (I. Industrial) 1 v.

Floretă: 1) Morariu (L. Loga) 5 v, 2) Munteanu (L. Loga) 5 v, 3) Grimm (L. Industrial) 4 v.

## De pe ghiață...

**Campioana de hockey a Germaniei, Wiener EG, a fost categoric învinsă la Berlin. Vienezii, care au fost insuficient pregătiți și s'au prezentat cu mai multe rezerve, au fost învinși cu 6:1 (2:0, 2:0, 2:1) de selecționata Berlinului. Matchul s'a disputat Joi seara, la Sportpalast din Berlin, în fața a 6000 de spectatori.**

# RUGBY

## T.C.R. a învins pe Stadiul Român

### Viforul Dacia și C. F. R. învingători în cupa „Nicadorilor"
### Victoria, Vifor Dacia și T.C.R. învingători în cupa „Al Cantacuzino"
### Viforul Dacia I și T.C.R. II conduc în clasamentele respective

*Timpul frumos de eri a făcut ca matchurile etapei a III-a din cadrul cupelor de iarnă „Nicadolor" și „Alex. Cantacuzino" să se desfășoare normal.*

*In general, jocurile au fost disputate însă tipsite de spectacol și spectatori.*

*Matchul zilei a fost câștigat de T. C. R. pe merit, care a învins pe Stadiul Român la limită și care a fost la fel de bun.*

*C. F. R. a plecat favorit, a învins greu pe Victoria, care nu a prezentat echipa complectă.*

*R. C. 13 s'a retras după teren după 10 minute de joc, în care primise 8 puncte din partea Viforului Dacia, care în mod normal câștiga la scor.*

*Acest caz va ajunge în judecata Directoratului.*

*Matchurile pentru cupa „Al. Cantacuzino" au fost mult mai reușite decât acele de categoria I-a.*

*Invingători au fost Victoria, T. C. R. și Vif. Dacia.*

*In urma rezutatelor de ieri, Viforul Dacia I conduce în clasamentul cupei „Nicadorilor" cu 9 puncte și T. C. R. II în cupa „Al. Cantacuzino" cu același număr de puncte.*

**T.C.R.-STADIUL ROMAN 6-3 (3-3)**

Nici eri Stadiul Român nu a putut să-și ia revanșa asupra T. C. R., cu toate că a jucat bine și a prezentat echipa complectă.

T. C. R. nu a fost superior ca joc de câmp adversarului, dar victoria a fost meritată.

A știut când să se apere și a profitat la moment de două greșeli ale adversarului (T. și V. Ioan), cucerind astfel o victorie prețioasă.

Jucătorii ambelor echipe au fost în formă bună. însă nu au făcut jocul spectaculos de altădată. S'a jucat închis și cu acțiuni personale.

Dominările au fost egale, iar marcările s'au făcut astfel: către sfârșitul primei reprize, Fănică Bârsan, dela mijlocul terenului, cu piciorul peste adversar. Fundașul stadist Tudor Ioan voind să prindă balonul, se lovește de fratele său Carol și scapă înapoi, Bârsan venind bolid și pentru a-l împiedica să marcheze, fundașul bate cu piciorul dincolo de terenul de țintă.

Se dictează grămadă la 5 m. în 22-ul stadist. T. C. R. are avantaj la balon și Eremia printr'un dribling scurt marchează. Egalarea o face Tudor Ioan, care transformă o lovitură de pedeapsă.

Ultima marcare a fost darul lui Virgil Ioan și opera lui Mărculescu.

Primind o pasă defectuoasă dela un coechipier, Virgil Ioan întârzie să prindă balonul și Mărculescu fulgerător îi fură mingea din mâini și marchează.

S'au remarcat dela T. C. R.: Fănică Bârsan, Toma Moldoveanu, Nellu Popa, Mărculescu, Țăranu, Manji, Ghica și Marinescu, iar dela Stadiul Român: Cornel și Virgil Munteanu, Gică Ionescu, Gheondea II, Carol, Argeșiu, Turuț și Slobozeanu, cel mai bun.

D. Vicenzio Fanella a arbitrat următoarele formații:

**T. C. R.: Teodorescu, Ghica, Moldoveanu, Marinescu, Popovici, Nellu Popa, Mărculescu, Eremia, Țăranu, Munteanu, Bârsan, Burlescu, Manji, Tănase, Popescu.**

**STADIUL ROMAN: Tudor Ioan, Virgil Ioan, Cornel Munteanu, Virgil Munteanu, Carol Ioan, Ștefănescu, Turuț, Gică Ionescu, Ghiondea Fl., Crivăț, Ghiondea II, M. Bell, Slobozeanu, Glăvan, Argeșiu.**

**C. F. R. — VICTORIA 12-3 (0-0)**

Deși în deplasare, C. F. R. s'a dovedit că este o echipă bună, care știe să lupte pentru victorie.

Victoria a avut nesansa să nu poată prezenta echipa complectă și după ce a rezistat și chiar a dominat o repriză a trebuit să cedeze la limită în fața unui adversar mai bun.

Prin disputa aprigă, jocul a fost plăcut.

Au marcat pentru C. F. R.: Cocor 2, Zamfir II și Stănculescu. Pentru Victoria a marcat I. C. Petrescu, Directorul rugbyului, printr'o acțiune personală.

**ECHIPELE**

**VICTORIA: Marinescu Ghh., I. C. Petrescu, Sile Georgescu, Aurel Crăciun, Domnescu, Miu Ghh., Dumitru Weber, Haralambie Ionescu, Piduti, I. Suciu, I. Dumitrescu, E. Marinescu, Zaman.**

**C. F. R.: Körner, Coca Al., Onțică, Cocor, Sfetescu, Zamfir I., M. Popescu, Zamfir II, Clinciu, Bâtu, N. Ionescu I, N. Ionescu II, Stănculescu, Milea, Țenescu.**

A condus bine d. Pârcălăbescu.

**VIFORUL DACIA-R.C. 13 8-0**

Viforul Dacia a fost privat de o victorie la scor prin retragerea lui R. C. 13, după 10 minute de joc, în care primise 8 puncte.

Inceputul a fost în favoarea Viforului Dacia, care a marcat prin Comănescu la învălmășeală și Calistrat după o cursă impresionantă, transformând Covaci.

Prevăzând o înfrângere la scor, R. C. 13 în minutul 10 s'a retras de pe teren, sub pretextul că arbitrul n'a văzut nevalabilitatea primei marcări.

Cazul va ajunge spre judecarea Directoratului, care va pedepsi pe vinovați.

**FORMAȚIILE**

**VIFORUL DACIA: Jianu, Calistrat, Nicu Nicolau, Gică Vasilescu, Sterian, Comănescu, Fanela, Boeru, Covaci, Cășu, Anastasiade, Fabio, Sedey, Kurtsbauer, Grigorescu, Naum.**

**R. C. 13: I. Ifrim, Bratu, Stingel Manoliu, Rică, Niky Ifrim, Vasiliu, C. Naum, Porancea, Ursescu, Simes, Croitoru, Ciupca, Tranulis.**

**REZULTATELE TEHNICE**
**CUPA NICADORILOR**

*T. C. R.—Stadiul Român 6—3 (3—3).*

*C.F.R.—Victoria 12-3 (0-0).*

*Viforul Dacia—R. C. 13 8-0 retras (3-0).*

**CUPA „ALEXANDRU CANTACUZINO"**

*T. C. R. —Sportul Studențesc 6—3 (0—0).*

*Viforul Dacia—St. Român 48—0 (18—0).*

*Victoria—C.F.R. 4-3 (0-3).*

Cronica matchuri: Miercuri.

**CLASAMENTELE**
**CUPA NICADORILOR**

| | | | | | |
|---|---|---|---|---|---|
| Viforul Dacia | 3 | 3 | 0 | 70 | 6=9 |
| C. F. R. | 3 | 2 | 0 | 1 19 | 11=7 |
| Stad. Român | 2 | 1 | 0 | 1 9 | 6=4 |
| Sp. Studenț. | 2 | 1 | 0 | 1 11 | 12=4 |
| T. C. R. | 2 | 1 | 0 | 1 6 | 9=4 |
| R. C. 13 | 3 | 1 | 0 | 2 13 | 15=4 |
| Victoria | 3 | 0 | 0 | 3 12 | 83=3 |

**CUPA „ALEXANDRU CANTACUZINO"**

| | | | | | |
|---|---|---|---|---|---|
| T. C. R. | 3 | 3 | 0 | 0 26 | 6=7 |
| Victoria | 3 | 3 | 0 | 0 10 | 3=9 |
| Vif. Dacia | 3 | 2 | 0 | 1 54 | 6=7 |
| Sp. Studenț. | 3 | 1 | 0 | 2 14 | 17=5 |
| C. F. R. | 3 | 1 | 0 | 2 11 | 26=5 |
| Stad. Român | 3 | 0 | 0 | 3 3 | 57=3 |

**CE SE JOACA DUMINICA**
**CUPA NICADORILOR**

Stadiul Român — Sportul Studențesc.

Victoria—T. C. R.

C. F. R.—R. C. 13.

**CUPA „ALEXANDRU CANTACUZINO"**

Victoria—T. C. R.

Viforul Dacia—C. F. R.

Sportul Studențesc—Stadiul Român.

# PING-PONG

## A.C.T. învingător

### într'un match de ping-pong triunghiular

Vineri s'a disputat în eleganta și spațioasa sală a Metropolei un match triunghiular de ping-pong între A. C. T., Metropola și Florența.

Intâlnirile au avut loc între garniturile prime și secunde. La categ. primă echipa A. C. T.-ului a câștigat detașat. S'a remarcat dela A.C.T. Octav Georgescu un element extrem de talentat.

S'au mai remarcat Sollar dela Florența și Atanasiu dela Metropola.

La cat. II-a A.C.T. deasemeni a câștigat datorită lui Tănăsescu, care a câștigat toate matchurile. S'au mai remarcat A. Georgescu, Ionescu V. și Bruno dela Metropola. Aducem pe această cale mulțumirile noastre d-lui Mușătescu, care a patronat o organizare impecabilă.

**I. Georgescu**

# CICLISM

## Incepătorul Dragomirescu a câștigat cursa de eri

## Favoritul I. Cristea a pierdut startul...

### Băluță, un alt începător care promite

**Dimineață londoneză...**

**Ceață, frig, umezeală, burniță... și — un „ciclo-cross" amintind, după o letargie îndelungată, că avem un asemenea sport, avem grupări, avem alergători.**

**Eri, în piața Victoriei, startul a fost anemic de tot: 9 concurenți iar unul dintre ei, favoritul Ionel Cristea, care a fost și inimosul organizator al acestei manifestații târzii, a pierdut startul pentru că... se dusese pe parcurs să verifice dacă oficialii din anumite puncte ale traseului sunt la locul lor. Când s'a înapoiat, trecuse ora Startului...**

*

Lipsa dela start a multora, a fost handicapul; unii obiectau că traseul nu avea porțiuni de alergat pe jos...

Scuze se găsesc destule când nu vrei să faci sport. Dar ele cad atunci când într'un sezon de toamnă ai numai o probă iar proba e dotată cu suficiente premii îmbietoare...

Că organizatorii — Cristea și alți tineri — au muncit este lăudabil.

Dar eri, s'a dovedit, odată mai mult, că tinerețea și elanul nu sunt deajuns.

Aceasta nu e o incriminare ci o simplă constatare — Dacă manifestațiunea de eri, cu toată bunăvoința regiei, — a avut unele lacune, asta se datorește, în bună măsură, lipsei de concurs a grupărilor și a alergătorilor, — care au preferat să facă pe spectatorii și, cu mâinile înfundate în buzunar, să persifleze intenția frumoasă a „Pedalei Bucureștene"..

Cei dela „P. B." au meritul de a nu fi lăsat să treacă sezonul fără o manifestație. Și este destul dacă ținem seamă de greutățile materiale pe care le întâmpină sportul pedalei.

*

Cursa, prin însuși traseul ei, nu putea fi urmărită pe tot parcursul ci numai în anumite puncte.

Ne-am ales și noi un punct de pe traseu: podul Herăstrău. Aci trec începătorii: Dragomirescu și Băluță. La câțiva zeci de metri, M. Stăncuț. Apariția lui constitue o surpriză. Il știam plecat cu cei dela cat. II-a și acum îl vedem fără colegii lui de categorie și imediat în urma începătorilor. Nedumenirea n'a durat mult: un oficial depe parcurs ne spune: Stăncuț n'a făcut un tur pe hipodrom... Deziluzie... Ne-ar fi plăcut să-l vedem într'o formă bună, scăpând ușor de elemente destul de bune ca Guzan și V. Ioniță. Ar fi fost o perspectivă frumoasă pentru la anul. Dar...

Vin apoi: Victor, Ioniță, Naidin, Guzan, Todirici...

*

La sosire se înregistrează următorul rezultat technic.

1. **Marin Dragomirescu (Șoimii)**
2. **Teodor Băluță (P. B.)**
3. **Victor Ioniță (ASPIM)**
4. **Victor Naidin (ASPIM)**
5. **Ion Guzan (ASPIM)**
6. **Alexandru Teodorici (P. B.)**
7. **Pacific Marinescu (P. B.)**

*

Ca să respectăm tradiția, spunând câteva vorbe despre comportarea alergătorilor, se cade subliniat faptul că începătorii Dragomirescu și Băluță au arătat lucruri frumoase, menținându-și aproape intact handicapul față de celelalte categori.

**em. i.**

## Repetăm...

Inștiințarea Directoratului ciclism, spre buna știință a tuturor celor interesați:

*D-nii: Aslan, Titi Mociornița, Drugeanu, Mororus și Voicu Stănescu sunt convocați la Directorat pentru ziua de Marți 10 Decembrie a. c., ora 20,30.*

*Deasemeni d. Jugaru, donatorul Cupei pentru recordul orei precum și alergătorul Nicolae Dobrin, câștigătorul Cupei.*

*Grupările care nu au înaintat încă răspunsurile la chestionarul trimis le vor înainta până cel mai târziu în ziua de Joi 12 Decembrie a. c.*

*Alergătorii cari vor să se transfere în alte grupări vor trebui să anunțe gruparea printr'o carte poștală recomandată și să depună cu o cerere la Directorat, recipisa respectivă până la 15 Ianuarie 1941.*

*Termenul pentru deslegări e cuprins între 5 Decembrie 1940 și 31 Decembrie 1940.*

# Care este soarta recordului orei stabilit de Dobrin?

**In sfârșit, avem și noi un record al orei stabilit cu prețul unor serioase eforturi de către N. Dobrin care a acoperit 38 km. 639 m. într'o oră de pedalaj pe pista dela Bela.**

**Dar, deunăzi, Directorul ciclismului, într'o consfătuire cu diriguitorii de grupări, a anunțat regretabilul fapt că recordul lui Dobrin nu este omologat, pentru că nu se află, în scriptele fostei federații documentele necesare, procesele verbale, semnate de oficialii recordului orei. Deci, de drept, recordul nu este valabil deși el există de fapt și sunt notorii realizările lui Dobrin 38 km. 364 m., 38 km. 524, 38 km. 639...**

**Faptul a stârnit senzație.**

**Socotim necesar să lămurim cititorii noștri asupra soartei recordului orei.**

**Intrucât lipsește forma de omologare a regulamentului, întrucât cei care au fost desemnați ca oficiali ai încercărilor de record, nu și-au îndeplinit misiunea iar comisia sportivă a fostei federații nu și-a îndeplinit îndatorirea de a consfinți printr'un document, într'o ședință frumoasa ispravă a recordului orei. — asta nu înseamnă că Directoratul de Ciclism va lăsa să se spulbere o muncă serioasă.**

**Dimpotrivă, știm că Directoratul dorește să repare neglijența condamnabilă a celor care trebuiau să oficializeze isprava lui Dobrin.**

**Astfel, sunt convocați pentru Marți seară, la directorat, cei în drept pentru îndeplinirea formelor de omologare a recordului.**

**In modul acesta se va repara o greșală de care Dobrin nu e vinovat cu nimic. Dobrin va fi pus în drepturile sale necontestate de recordman... titlu pe care îl va purta cu atât mai multă satisfacție cu cât emoțiile, i-au fost mari în ultima vreme.**

# DUELUL TORINO-ROMA S'A SOLDAT CU DUBLA VICTORIE a TORINEZILOR

## Trei victorii externe în etapa de eri a campionatului de football al Italiei

### — BOLOGNA ŞI BRESCIA MEREU LEADERI —

Milano, 8 (Serviciul nostru special). — *A noua etapă a campionatului Italei de football s'a soldat în general cu rezultate normale. Caracteristica însă a fost că matchurile de cstăzi au întărit convingerea că se traversează o perioadă de regres tehnic.*

*

*Din opt jocuri, trei s'a terminat cu victorii în deplasare, reusite de Ambrosiana, Livorno şi Torino.*

*Şi e de remarcat că duelul Torino-Roma s'a terminat cu dubla victorie a echipelor torineze*

*In fine, în cele opt partide de azi s'a înregistrat numai un singur penalty şi acela ratat de Borel II, care a tras peste bară.*

*

*La Torino, Juventus a învins Roma după un joc foarte disputat şi cu multe faze pasionante. La Roma extrem dreapta a jucat un albanez: Kriezu şi a jucat foarte bine.*

*Juventus a câştigat graţie punctelor marcate de Borel II (2) şi Bo. In repriza doua, arbitrul a anulat un goal marcat de Borel II, care — mai târziu — a ratat un penalty. Pentru Roma a înscris Panto.*

*

*La Roma, Torino a învins — contrar tuturor aşteptărilor — pe Lazio la diferenţă de 2 goaluri. Joc înverşunat. Au marcat: Ussola şi Ossola.*

*

*O victorie fără emoţii a cucerit Bologna. Bari nu i-a putut rezista şi a pierdut la patru puncte diferenţă. Au marcat: Puricelli (2), Reguzzoni, Andreoli şi Bivati.*

*

*Condusă cu 2—1, Ambrosiana şi-a revenit în partea a doua a jocului, când a şi câştigat. Au marcat: Mucci şi Romano pentru Novara, Candiani, Barsanti şi Ferràris (2) pentru Ambrosiana. Novara a pierdut din cauza portarului prea tânăr şi fără experienţă.*

*

*Match pasionant a fost cel dela Firenze, unde Atalanta a reuşit să termine la egalitate cu Fiorentina. Punctele au fost înscrise de Vila şi Pagliano. In repriza a doua Di Benedetti (F.) a marcat un goal pe care însă, arbitrul l-a anulat.*

*

*Livorno a învins spre surprinderea generală, la Napoli. Deşi era condus în prima repriză cu 1—0 (punctul îl marcase Roselini). După pauză, Livorno îşi revine şi învinge prin goalurile marcate de Viani şi Costa.*

*

*Genova şi-a asigurat victoria încă din prima repriză când a marcat două goaluri. După pauză Triestina a redus scorul prin Coselini.*

*

*In fine — la Milano echipa gazdă a fost ţinută în şah de Venezia, care a isbutit în cele din urmă să ciupească un punct preţios.*

*

*Clasamentul goal-getterilor s'a modificat astfel:*

*9 goaluri: Ossola*

*7 goaluri: Amadei, Menti II, Puricelli, Viani*

*6 goaluri: Cergoli*

*5 goaluri: Boreli II, Luşhta, Reguzzoni*

*

*In clasamentul Diviziei A, Bologna continuă să fie leader, ca şi Brescia în Divizia B.*

*

*Iată rezultatele tehnice şi clasamentele:*

**DIVIZIA A**

| | |
|---|---|
| Ambrosiana-Novara | 4-2 (1-2) |
| Livorno-Napoli | 2-1 (0-1) |
| Genova-Triestina | 2-1 (2-0) |
| Juventus-Roma | 3-1 (2-0) |
| Torino-Lazio | 2-0 (1-0) |
| Fiorentina-Atalanta | 1-1 (1-1) |
| Milano-Venezia | 0-0 |
| Bologna-Bari | 5-1 (2-0) |

**CLASAMENTUL**

| | | | | | | |
|---|---|---|---|---|---|---|
| 1. | Bologna | 9 | 6 | 2 | 1 | 19:10=14 |
| 2. | Juventus | 9 | 5 | 3 | 1 | 19:10=13 |
| 3. | Ambrosiana | 9 | 6 | 0 | 3 | 17:10=12 |
| 4. | Torino | 9 | 4 | 3 | 2 | 19:14=11 |
| 5. | Atalanta | 9 | 3 | 5 | 1 | 14:11=11 |
| 6. | Fiorentina | 9 | 4 | 3 | 2 | 19:16=11 |
| 7. | Livorno | 9 | 4 | 2 | 3 | 15:15=10 |
| 8. | Roma | 9 | 2 | 4 | 3 | 16:14= 8 |
| 9. | Venezia | 9 | 2 | 4 | 3 | 13:18= 8 |
| 10. | Novara | 9 | 3 | 2 | 4 | 10:14= 8 |
| 11. | Milano | 9 | 2 | 4 | 4 | 9: 9= 7 |
| 12. | Lazio | 9 | 1 | 5 | 3 | 11:15= 7 |
| 13. | Napoli | 9 | 2 | 3 | 4 | 12:17= 7 |
| 14. | Genova | 9 | 2 | 2 | 5 | 13:16= 6 |
| 15. | Bari | 9 | 1 | 4 | 4 | 12:24= 6 |
| 16. | Triestina | 9 | 1 | 3 | 5 | 14:19= 5 |

**DIVIZIA B**

| | |
|---|---|
| Fanfulla-Savona | 2-2 |
| Padova-Siena | 3-1 |
| Brescia-Spezia | 3-0 |
| Anconitana-Verona | 1-0 |
| Reggiana-Modena | 3-3 |
| Udinese-Macerata | 1-1 |
| Liguria-Lucchese | 3-1 |
| Alessandria-Pisa | 2-1 |
| Vicenza-Pro Vercelli | 4-0 |

**CLASAMENTUL**

| | | | | | | |
|---|---|---|---|---|---|---|
| 1. | Boescia | 9 | 8 | 0 | 1 | 19: 8=16 |
| 2. | Modena | 9 | 6 | 1 | 3 | 18:10=13 |
| 3. | Savona | 9 | 4 | 3 | 2 | 15: 9=11 |
| 4. | Liguria | 9 | 5 | 1 | 3 | 20:12=11 |
| 5. | Alessandria | 9 | 4 | 2 | 3 | 23:17=10 |
| 6. | Vicenza | 9 | 5 | 0 | 4 | 22:20=10 |
| 7. | Reggiana | 9 | 3 | 3 | 3 | 15:10= 9 |
| 8. | Udinese | 9 | 3 | 3 | 3 | 12:11= 9 |
| 9. | Siena | 9 | 3 | 3 | 3 | 9:10= 9 |
| 10. | Macerata | 9 | 4 | 1 | 4 | 11:17= 9 |
| 11. | Padova | 9 | 3 | 2 | 4 | 18:16= 8 |
| 12. | Pisa | 9 | 4 | 0 | 5 | 11:12= 8 |
| 13. | Fanfulla | 9 | 2 | 4 | 3 | 15:20= 8 |
| 14. | Cucchese | 9 | 2 | 3 | 4 | 10:10= 7 |
| 15. | Verma | 9 | 3 | 1 | 5 | 14:20= 7 |
| 16. | Anconitana | 9 | 3 | 1 | 5 | 12:20= 7 |
| 17. | Provercelli | 9 | 2 | 1 | 6 | 14:21= 5 |
| 18. | Spezia | 9 | 1 | 3 | 6 | 6:18= 5 |

**CAMPIONATUL REZERVELOR**

| | |
|---|---|
| Milano-Napoli | 2-0 |
| Juventus-Roma | 1-0 |
| Lazio-Torino | 5-0 |
| Livorno-Bologna | 1-1 |
| Ambrosiana-Genova | 2-1 |
| Venezia-Fiorentina amânat | |

## SPORTUL la RADIO

*In cadrul ciclului de conferinţe cu caracter sportiv, la radio, aseară Ierodiaconul Cristofor Dancu a vorbit despre „MORALA SPORTULUI".*

*Duminica viitoare, va vorbi d. prof. Virgil Popescu despre „CAMARADERIA IN SPORT".*

## Varşovia a învins Danzig cu 3-2

Danzig, 8. — **Azi s'a jucat în localitate matchul dintre reprezentativele oraşelor Varşovia şi Danzig.**

**Echipa oaspeţilor a câştigat cu 3:2.**

## Amatori-Milano şi G. U. F. Milano leaderi în campionatul de rugby al Italiei

*Milano, 8. (Serviciul nostru special).* — Campionatul naţional de rugby a continuat astăzi în grupa A şi a început în grupa B.

Iată rezultatele:

GRUPA A

*Amatori Milano—G. U. F. Torino 19:10.*

*G. U. F. Venezia—Batisti amânat.*

*A. R. Torino—Rovigo 11:3 (6:0)*

In clasament conduce Amatori Milano cu 6 puncte, urmate: 2—G. U. F. Torino şi R. Torino cu câte puncte; 4—Padova, 2 puncte; 5—G. U. F. Venezia, Rovigo şi Batisti cu câte 0 puncte.

GRUPA B

*G. U. F. Parma—R. Roma 3:0 (0:0).*

*G. U. F. Bologna—G. U. F. Roma 8:0 (5:0).*

*G. U. F. Milano—G. U. F. Napoli 11:0 (8:0).*

Clasamentul: 1—G. U. F. Milano, G. U. F. Bologna şi G. U. F. Parma cu câte 2 puncte; 4—R. Roma, G. U. F. Roma şi G. U. F. Napoli 0 puncte.

## Campionatul din Ostmark

### Două surprize:

### *RAPID şi WACKER învinşi de W. S. C. şi Vienna*

**Viena, 8. (Serviciul nostru special).** — Campionatul de toamnă de fotball nu s'a terminat încă. Au rămas şapte partide restante, dintre care două s'au disputat astăzi şi au însemnat tot atâtea surprize.

In primul match, Wiener Sportklub a dispus — spre surprinderea generală — de marele favorit Rapid la scorul de 3—2. Iar în al doilea joc, Wacker a cedat Viennei la limită.

Iată rezultatele tehnice:

**W. S. C.—Rapid 3—2.**
**Vienna—Wacker 1—0.**

Clasamentul nu a suferit decât două modificări. Iată-l:

| | | | | | | |
|---|---|---|---|---|---|---|
| Austria | 9 | 6 | 1 | 2 | 19: 8= | 13 |
| Wacker | 9 | 4 | 2 | 3 | 22:17= | 10 |
| F. A. C. | 7 | 4 | 1 | 2 | 23:20= | 9 |
| Admira | 8 | 3 | 3 | 2 | 27:20= | 9 |
| Vienna | 9 | 4 | 1 | 4 | 20:19= | 9 |
| F. C. Wien | 9 | 3 | 3 | 3 | 15:16= | 9 |
| W. S. C. | 7 | 4 | 0 | 3 | 19:21= | 8 |
| Rapid | 6 | 3 | 1 | 2 | 20: 8= | 7 |
| Grazer S. K. | 8 | 2 | 1 | 5 | 17:23= | 5 |
| Linzer A.S.K. | 8 | 0 | 1 | 7 | 14:49= | 1 |

## Basketballiştii bulgari de două ori învingători la Roma

**Roma, 8. (Serviciul nostru special).** — In faţa unei asistenţe extrem de numeroase şi a multor persoane oficiale, printre care şi ministrul Bulgariei, astăzi s'a disputat al doilea match al echipei Bulgariei de basket.

După ce în ajun, bulgarii au învins selecţionata italiană cu 32—21, astăzi, teamul Bulgariei a dispus de G. U. F. Roma cu 41—39. Această partidă a fost disputată cu multă înverşunare, până la ultima picătură de energie.

## Internaţionalul sârb Marianovici Redivivus

Belgrad, 8 (Serviciul nostru special). — **La Pancevo astăzi s'a disputat matchul amical dintre echipa Jugoslavia (Jabuke) din liga sârbă şi Istra, o grupare districtuală din Belgrad.**

**Istra, spre surprinderea generală, a învins cu 2-1.**

**In echipa învingătoare a jucat fostul internaţional Moşa Marianovici, care a făcut un joc mare şi graţie lui Istra a învins.**

## Alergări de cai în Italia

Milano, 8. (Serviciul nostru special). — **Campionul italian „Floridoro" a câştigat azi „Premiul Modena" (30000 lire) parcurgând 1.300 m. în 2'07"8, iar un kilometru în 1'19"9/10. La această cursă au participat şi 3 cai americani.**

**„Premiul San Siro" (50.000 lire) a fost câştigat de Greina (2.500 m. în 3'31"6; 1000 m. în 1'24"7).**

**...LA ROMA...**

Roma, 8. (Serviciul nostru special). — *In cadrul reuniunei de galop dela „Villa Gloria", cursa principală „Premiul Via del Triompho" (30.000 lire) a fost câştigat de Tocmento, care a parcurs distanţa de 2000 m. în 2'52"1/10.*

## O surpriză mare în Cupa de Iarnă a Boemiei-Moraviei: *Sparta învinsă de Nusle!*

**Praga, 8. (Serviciul nostru special).** — Terminat campionatul de toamnă, grupările din prima ligă au început o nouă competiţie: Cupa de iarnă, la care iau parte: Slavia, Sparta, Bohemians, Victoria Ziskov, Nusle şi Olomo.

Rezultatele matchurilor disputate astăzi în cadrul acestei cupe, sunt următoarele:

**Victoria Ziskov — Bohemians 2—1 (1—1).**

Au marcat: Votruba şi Ronhcie (Victoria Ziskov) şi Sedlacka (Boh.).

**S. K. Nusle—Sparta 3—2 (1—3).**

Mare surpriză. Au marcat: Svetlerem, Stusko, Dlas (Nusle) şi Ludl (2) pentru Sparta.

Slavia a susţinut azi un match amical şi a învins cu 5—0 (1—0) prin punctele marcate de Bican (2), Bradac (2) şi Holman.

Editura Societăţii Anonime „Universul", Bucureşti, Str. Brezoianu No. 23—25 — România

BIBLIOTECA CENTRALĂ „ASOCIAȚIUNII"

Taxa poștală plătită în numerar conform aprobării dir. generale p. t. t. nr. 24.464/938

2 LEI

# UNIVERSUL SPORT

8 PAGINI

340-1940

Redacția și Administrația: Palatul „UNIVERSUL" str. Brezoianu 23—25. Telefon Centrala 3.30.10; Redacția 5.72.81 Redactor responsabil EUGEN DUMITRESCU

Proprietar: „Universul" S. A. Adm.-delegat: STELIAN POPESCU Înscris sub No. 167 Trib. Ilfov

Nr. 340. — Anul III BUCUREȘTI.—Miercuri 11 Decembrie 1940

ABONAMENTE: Pentru grupări sportive 1000 lei anual

1 an LEI 500
6 luni LEI 270
3 luni LEI 150

Corespondență exclusivă pentru „Universul Sport"

# „Ideea centrală a footballului românesc va fi amatorismul..."

## ...declară d. Vică Negulescu, directorul footbalului, într'un interview dat revistei germane „Fussball Woche"

## —Ridicarea nivelului technic, jucătorii minoritari și activitatea echipei naționale—

*BERLIN (corespondență specială pentru „Universul Sport"*

ULTIMUL NUMAR DIN MAREA REVISTA „FUSSBALL WOCHE" PUBLICA, SUB SEMNATURA LUI PETRE STEINBACH, UN FOARTE INTERESANT INTERVIEW ACORDAT DE D. VALERIU NEGULESCU, DIRECTORUL FOOTBALL-ULUI ROMANESC.

IN INTERVIEW-UL ACORDAT SUNT ARATATE PATRU PROBLEME, DE ACTUALITATE ȘI DE CEA MAI MARE IMPORTANȚA PENTRU FOOTBALL-UL DIN ROMAMIA.

**Ele sunt: problema amatorismului, a jucătorilor minoritari în campionat, a ridicării nivelului technic și a activității și pregătirii echipei naționale.**

### 1. AMATORISMUL ȘI PROFESIONISMUL IN NOUA ORGANIZARE A FOOTBALLULUI ROMANESC

*„Ideea centrală a footbal-ului românesc, spune d. Valeriu Negulescu, va fi amatorismul.*

*Cluburile vor fi ajutate și supraveghiate, iar jucătorilor de clasă, cari vor fi chemați să apere culorile țării în matchurile internaționale, „Organizarea sportului românesc" le va procura servicii în întreprinderile de stat.*

### 2. MINORITARII IN CAMPIONAT

*In echipa națională nu vor putea fi selecționați decât jucători români de origină etnică română.*

*In această direcție, Directorul footbal-ului românesc este categoric.*

*Despre activitatea jucătorilor minoritari nu spune lucruri speciale, dar declară de asemenea că orice doritor să facă sport este liber să-l facă, ceeace ar lăsa să se înțeleagă că activitatea jucătorilor minoritari nu va fi stânjenită de legi coercitive.*

### 3. RIDICAREA NIVELULUI TECHNIC

*Petre Steinbach prezintă această întrebare, ca pe una din problemele de predilecție ale presei sportive, căci se recunoaște că în ultimii doi ani footbal-ul românesc a înregistrat un regres vizibil.*

*Pentru rezolvarea acestei chestiuni, Directorul footbal-ului a ales metodele clasice.*

*„Cluburi puternice și perfect organizate, conduse sub raport tehnic de antrenori pricepuți".... aceasta este metoda, pe care o va aplica d. Valeriu Negulescu.*

### 4. ACTIVITATEA ȘI PREGATIREA ECHIPEI NAȚIONALE

RASPUNZAND ULTIMEI INTREBARI, D. VALERIU NEGULESCU PRECIZEAZA CA ACTIVITATEA ECHIPEI NAȚIONALE ESTE IN FUNCȚIE DE NOILE RELAȚII, PE CARE STATUL LEGIONAR LE VA IMPUNE ȘI IN SPORT.

PRIMII ADVERSARI SPORTIVI AI ROMANIEI VOR FI GERMANIA, ITALIA ȘI SPANIA, DAR VOR FI PASTRATE TOATE LEGATURILE DE PANA ACUM CU VECINII.

IN PRIVINȚA PREGATIRII ȘI ALCATUIRII ECHIPEI NAȚIONALE, ROMANIA VA ADOPTA DIN NOU SISTEMUL SELECȚIONEURULUI UNIC.

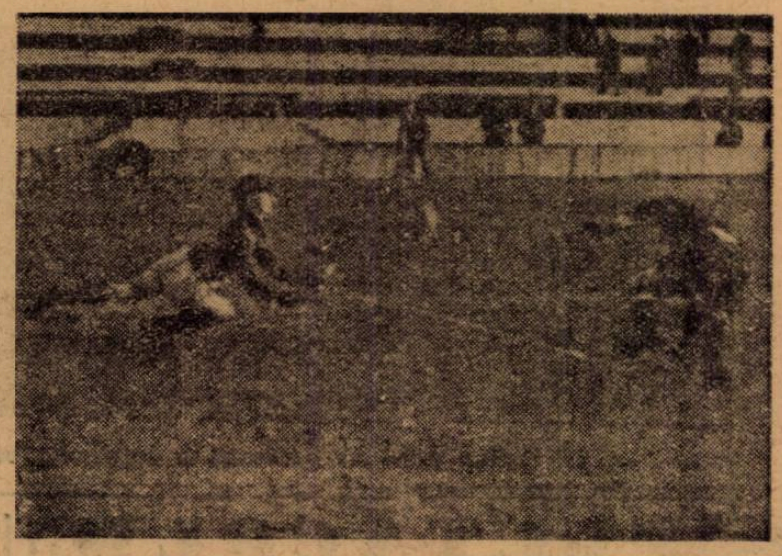

**Pop (Mica) prinde o mingie shootată de Ploeșteanu (Venus)**
**„VENUS — MICA"**

**„U" după „victorie"**
**„RAPID—U"**

## Echipa de hockey a Slovaciei nu mai joacă in Capitală

In schimb va fi angajată una jugoslavă

(in pag. 3-a)

## Un match București-Timișoara?

(in pag. 3-a)

## Greșala-Ungariei ?

(in pag. 3-a)

# CAMPIONATELE NAȚIONALE DE PATINAJ ARTISTIC

## La 5 și 6 Februarie la București

## — Hockeyștii vor trebui să aibe brevet de patinator —

### Directoratul sporturilor de iarnă va intreprinde o vastă campanie pentru propagarea și popularizarea patinajului

**Directoratul Sporturilor de iarnă a păşit pe calea realizărilor.**

**Patinajul, care în străinătate se bucură de o popularitate excepțională, la noi n'a reușit până acum nu numai să pasioneze, dar nici măcar să se înrădăcineze.**

**Timidele încercări făcute întru popularizarea acestui frumos sport de iarnă, au dat greș în majoritatea cazurilor, datorită numai și numai incapacității conducerii.**

**Noul șef al secției de patinaj, d. Nichifor Modest, prin hotărârile luate, deschide începând de azi o nouă eră în istoria patinajului nostru și nu ne îndoim că străduințele d-sale vor fi încununate de succes.**

**Dăm aci directivele și hotărârile luate de șeful patinajului:**

**CAMPIONATELE REGIONALE LA SFARȘITUL LUI IANUARIE...**

**In zilele de 30 și 31 Ianuarie 1941, se vor ține în toată țara Campionatele Regionale de Patinaj. Figuri impuse și libere, pentru categoriile juniori, seniori și campioni, domni, doamne și perechi.**

**La aceste Campionate Regionale iau parte patinatorii cluburilor sportive cari vor înainta până la 20 Decembrie 1940 ade-**

(Continuare în pag. 8-a)

# Sport simbolic

## O ștafetă studențească pornește azi dela Predeal spre Brașov

Brașov, 9 (prin telefon — *Cu ocazia zilei studențești se va organiza din inițiativa studenților de Academia comercială ștafetă care va porni d Predeal și va ajunge Brașov, ducând o urnă cu pământ din Cimitirul Legionar.*

*Ștafeta va cuprinde 3 de schimburi, iar la intrarea în Brașov, va fi așteptată de un alergător care va duce ștafeta până l Corpul Legionar Muncitoresc, urmând ca de acol un alt alergător, încadra de un grup de onoare, s străbată strada Ferdinand iar ștafeta să fie predati în chip solemn conducătorilor studențimii, notabilităților orașului și frunta șilor mișcării legionare.*

*Organizarea acestei ștafete se face cu sprijinul d-lui primar I. Ionică, iar partea tehnică a fost încredințată d-lui V. Căpățână, conducătorul atletismului brașovean.*

*Plecarea se va da mâi ne dimineață, la ora 6, di Prede*

Football Football Football Football Football Football Football

Al doilea goal al Venusului. Iordache va pasa lui Humis

# SPECTACOLE SĂPTĂMÂNALE

## Teatre

**NAȚIONAL:** (Sala Comoedia): Isabela regina Spaniei
**STUDIO ALECSANDRI:** Ginerele d-lui prefect.
**TEATRUL EXCELSIOR:** Târgul sărutatului.
**LUPTA ȘI LUMINA:** Soacra și nora.
**TEATRUL REGINA MARIA:** Papa se lustruește.
**TEATRUL DIN SARINDAR:** Fritz și Frantz.
**TEATRUL ION VASILESCU:** Suflet candriu de papugiu.
**ROXY. TEATRUL TUDOR MUȘATESCU:** Titanic vals.

## Cinematografe

**SCALA:** Umbra trecutului.
**ARO:** Clubul tinereții și jurnale noui.
**CAPITOL:** Urme șterse și jurnale noui.
**REGAL:** La răscruci de vânturi și jurnal U. F. A
**FEMINA:** Hotel Sacher.
**A.R.P.A.:** Misiunea secretă și Jurnal de actualitate.
**AXA:** (fost Regal): La răscruce de vânturi și jurnal.
**ROXY:** Șarpele
**ELYSEE:** Ducele de West Point și Firul roșu
**BULEVARD:** Hotel Imperial și Anndy Harrdy milionar.
**BIRUINȚA:** Agentul G intră în acțiune și Bal la Metropol.
**BITOLIA:** Delir și 13 scaune.
**TRIUMF:** Nu sunt criminal; Melodia iubirii și Jurnal.
**FORUM:** Cântec de leagăn și O dispariție senzațională.
**FRANKLIN:** Ultima noapte și Oglinda vieții.
**OMNIA:** Insula emigranților Câinele din Baskerville și Trupa de reviste Titi Mihăilescu.
**ALCAZAR:** Primul bal și Strengarul.
**AIDA:** Sora de noapte și Femei bănuite.
**BARCELONA:** Vin ploile și Revista revistelor.
**CARMEN:** Prietena noastră moartea și Umbra morții.
**COTROCENI:** Ispitele trupului și Infernul îngerilor.
**DICHIU:** Vrăjitorul din Oz și Se aprind făcliile (film românesc).
**DACIA:** Cei patru cavaleri și O aventură disperată.
**DIANA:** S. O. S. Carfox și Artiști
**EDISON:** Pantera neagră (operă complectă) și Intre glorie și dragoste.
**FLORIDA:** Ultimul gangster și Câștigătorul Derbyului.
**GLORIA:** Indiscreții și Viața furată
**GRAND:** Secretele Mării Roșii; Lupul singuratic la Paris și Jurnal
**ILEANA:** Umbra lui Nick și Răzbunarea Zeului Siva.
**IZBANDA:** Balalaica și Departe de țară
**LIZIANU:** Desmoșteniții soartei; Ucigașul din Oregon și Ansamblul de reviste Georgescu-Iași
**LIA:** Casa de corecție și Invitația la dans.
**LILLY:** Cruciașele și Mister Zero.
**MILANO:** Casa de corecție și Moartea oboselă
**MIORIȚA:** Primul bal și Balalaica.
**MARCONI:** Variete; Paradisul vagabonzilor și Trupa de reviste M. Nedelanu și M. Bejan.
**MARNA:** Șarpele; Parada cea mare și Trupa de reviste Titi Mihăilescu.
**MODEL:** Nopți în Alger și Alarmă în noapte.
**NONI:** Fata bătrână și Războiul fulger.
**ODEON:** Trandafirul însângerat și Mătușa din Canada.
**PARIS:** Vorbește-mi de dragoste și Adevărul îndrăcit.
**PACHE:** Mezalianța și Când felinarele se sting.
**PALAS BULEVARD:** Cei patru cavaleri și Vulpea argintie.
**PELEȘ:** Comoara din insula piraților (operă complectă).
**REX:** Cavalcada Hollywoodului și Bătălia aurului.
**SAVOY:** Ultima noapte și Primul sărut.
**SPLENDID:** Elisabeth și Essex și Luna de miere.
**TOMIS:** La răscruce de vânturi și Trebue să mă iubești.
**TRIUMF:** Când felinarele se stinf și Cavalcade fantastică.
**UNIC:** Casa de corecție și Invitația la dans.
**UNIREA:** Viena cântă, Viena dansează și Jungla morții.
**VENUS:** Emigranta; Cei trei Muschetari și Jurnal.
**VERGU:** Stan și Bran aviatori și Femei condamnate.
**VICTORIA:** Rivala și Valea giganților.
**VOLGA:** Vreau să-mi însel bărbatul și Suferințele tânărului Werther.

Citiți și răspândiți Ziarul Universul Sport

Sport Șco'ar

# Cupa liceului Principele Carol

Eri după amiază a fost pe terenul „Unirea Tricolor" finala campionatului de foot-ball, în joc fiind cupa donată de liceul Principele Carol. Cele două licee finaliste au fost:

Liceul Principele Carol și Liceul comercial Niculae Bălcescu.

Matchul a fost foarte disputat și s'a terminat cu victoria liceului Principele Carol, care a câștigat cu 3—1 (0—0), câștigând astfel cupa pusă în joc.

Merită să fie subliniată dragostea de sport a d-lui director Popescu Ulmu, cât și a d-lui Titi Ulmu, care se ocupă cu multă dragoste de propășirea sportului în acest liceu.

Goalurile au fost marcate pentru învingători de către Crăciunescu 2 și Ștefănescu, iar pentru învinși a marcat Luca.

S'au remarcat dela învingători toată echipa și în special Cristescu (cel mai bun depe teren), Stănculescu, Ghica și Crăciunescu, iar dela învinși Luca, Nichifor, Nițu și Nanciu.

A arbitrat bine în fața a 800 de elevi d. Traian Ionescu (Distribuția).

# AVIATICE

## Dela F. A. R.

In ziua de 9 Decembrie 1940 a avut loc pe terenul de sbor fără motor Dudești-Cioplea brevetarea ultimei serii de elevi planoriști.

Toți cei 11 elevi prezentați au obținut brevetele.

Acest frumos rezultat s'a putut obține atât grație pregătirii serioase ce s'a dat tinerilor cât și faptului că ultima serie a anului a fost compusă din tineri legionari trimiși de Comandantul Frăției de Cruce, asupra căruia a trecut educarea tineretului și care va colabora de aci înainte în mod constant cu F. A. R. pentru pregătirea preaviatică a tineretului. Cu această ultimă serie a anului, școala dela Dudești-Cioplea își încheie activitatea anuală realizând cu toate conditiile vitrege ale acestui an 64 piloți categoria „B" și 1 instructor. Seria care a încheiat activitatea de sbor a fost examinată în prezența d-lor Radu Mironovici secretar general F. A. R., Smultea comandantul Frăției de Cruce. Bob Vârnav. prof Matei etc. de către o comisie compusă din d-nii lt.c-dor Gogu Ștefănescu, ing. Radu Costescu delegat F. A. R. și Valentin Popescu șeful de pilotaj al școalei.

Divizia B

# Clasamentul goal-getterilor

In urma rărueliior de ultim moment, în familia timișoreană, clasamentul de față a suferit oarecari modificări, dând și un autentic leader al turului: Caba (Electrica) cu 4 goaluri.

Partea superioară n'a suferit modificări, ele începând doar dela 7 goaluri în jos.

Jucătorii echipelor din seria I avansează în clasament, profitând de faptul că sunt mai multe.

Iată noul clasament:

13 goaluri: Ludwig (C. F. R.-Severin).

12 goaluri: Bărbulescu (Juventus).

10 goaluri: Barbaiani Naciu (Juventus).

9 goaluri: Niculescu II (Turda).

7 goaluri: Berbeacă (Juventus), Niculescu (Olympia).

6 goaluri: Kovacs (Chinezul), Inczedy (C. F. R.) Timișoara), Hutzel, Văidea, (Jiul), Drăgan (Juventus), Beldiman (Turda).

5 goaluri: Wilhelm (Chinezul), Nicușan (C. F. R. Timișoara), Weiss (S. S. M. R.), Militescu (Politechnica), Farkas (Jiul), Găman (Simeria), Manici (Fr. Rom.)

4 goaluri: Cosma (C. F. R.-Severin), Balazs, Plavostiak (S. S. M. R.) Bajusz, Monjak (Chinezul), Bugariu (Crișana), Caba (Electrica), Klinele (Rapid), Dochin (Metalosport), Zelenak (Minereul), Pască Tirnay (Simeria), Bureș (A.C.F.R.), Mari (Ind. Sârmei), Hoffmann (Vitrometan), Flamaropol (Juventus), Blejan (Turda), Antonescu (Prahova), Oltenică (A S. Constanța), Asteovici (At. Tătărași).

3 goaluri: Jumanca, Szillard, (C. F. R.-Severin), Walner (Vulturii), Eichler, Hoffmann (Rapid), Truță (Crisana), Pentea, Biro (Electrica), Ianossy, Posak, Wolf (C. A. M. T.), Vargha, Schreiber (Metalosport), Wagner (A.C.F.R.), Cireș (Olympia), Unguroiu (Fr. Rom.), Andreade, Anghel, Feredino (A S. Constanța), Baroc (Turda) Comșa (D.V.A), Bârsan (At. Tătărași).

2 goaluri: Iassinsky, Felecan II. Sarközy (S.S.M.R.), Sklenarik (Chinezul), Feisthammel, Volltrauer (Rapid), Mayer, Popescu, Hambelko, Mustețiu (Vulturii), Lungu (C.F.R.-Timișoara), Ignatovici (Electrica), Dumitrescu (Politechnica), Scrovan (Jiul), Remus, Spirea (A C F.R.), Mureșan, Vulitan (Ind. Sârmei), Georgian, Lazăr (Minerul), Tellmann (Vitrometan), Costea (Cimentul), Bodi, Netta (Fr. Rom.), Crăciunescu. Cuedem, Valică (Olympia), Gică Popescu (Turda), Popovici, Boncan (R.V.A.), Firu, Atanasiu, Ionescu (Prahova), Grigore (A. S. Constanța), Constantin (At. Tătărași).

1 goal: Monca (C.F.R.-Severin), Letalik, Barat, Seifert, Bugariu, Nemes, Zigula (S.S.M.R.), Koch, Losonez, Narsa (Chinezul), Haas, Mihailovici (Rapid), Bodnarek, Hamsel, Iosnovici, Iorga, Schina (Vulturii), Gaal, Possa II (Electrica), Păcurar, Dulgheru, Ioncu, Grigorescu, Nistor, Sabău (Crișana) Bătrân, Ritter (C.F.R.), Timișoara), Kota Galgoosy, Turan, Müller (C. A. M. T.), Stepan III, Munteanu, Manciu, Tepeneag (Politechnica), Erek, Creța, Ursan, Racolța, Gherman, (Ind. Sârmei), Albulescu. Rădulescu, Zelenak (A. C. F. R.), Ruzst (Vitrometan), Szika (Juventus), Erik, Teodoroiu A S. Constanța), Filotti, Nicolae (Fr. Rom.), Dinculescu, Bermoser, Rădulescu, Florea (Olympia), Stoica (Turda), Gologan, Bărbulescu (Prahova), Amărică (At. Tătărași), Iorga, Surugiu, Vanea (D. V. A.)

In propria poartă:

De două ori: Chevereșan (C. A. M. T.).

Odată: Messmann (Vulturii), Novak (Crișana C. F. R.), Bidea (Ind. Sârmei), Luca (Vitrometan), Mihai (C. F. R. Simeria), Petrescu (Juventus).

## Din Târgoviște

# Târgoviștea se gândește la formarea noilor elemente: juniorii

Problema juniorilor a fost totdeauna ocupația de căpetenie a forurilor conducătoare foot-balliste. Intr'adevăr, au fost cazuri când introducerea elementelor tinere într'o echipă — chiar de clasă superioară — a avut succes. De aceea și conducerea foot-ballului târgovișteau a început o campanie viguroasă spre a scoate la iveală jucători talentați care nu s'au putut ridica pentru motivul că erau „prea tineri. Astfel, conducerea foot-ballului local a încurajat formarea de echipe de juniori. Așa au fost: F. C. Târgoviște, Arsenal, Concordia și A. S. Textila.

Se speră că într'un viitor apropiat vor lua ființă și alte grupări de juniori. Așa stând lucrurile, în primăvară pe lângă campionatul seniorilor, se va disputa și campionatul juniorilor. Este o inițiativă sănătoasă, născută din iubirea de sport a noilor conduceri a districtului.

Când acest proect se va schimba în realitate, vom putea lua parte la lupte aprige între juniori. Șansa cea mai mare o au juniorii F. C. Târgoviște care posed jucători foarte talentați.

Rival al acestuia — și care credem că se va clasa la locul 2 — este Concordia (jun.).

Urăm succes inițiatorilor și isbândă combatanților.

### LIC. „E. VACARESCU" CL. V B—CL. VIII 3-2 (2-1).

Au marcat: p. V. B.: Postelnicu (2) și Savel iar dela VIII: Cocoș R. (2).

Jocul a fcst frumos și victoria meritată. Cl. V B. merită laudă pentru jocul făcut. Din 22 cel mai bun a fost Postelnicu.

S'au mai remarcat dela V: Savel iar dela VIII: Cocoș, Irinescu, Stoenescu.

### WOLLEY-BALL

D-l prof. V. Torge intenționează organizarea unui camp. de wolley care să se dispute între clasele cursului superior plus select. curs. inf. a lic. „En. Văcărescu".

### HANDBALL

**Etapa III.** Ultima

**Victoria—Gloria 5—0 (2—0).** Au marcat R. Urziceanu — C. Dinescu câte două și G. Petrescu.

**C. S. H — Av. Sportiv 3—2.** Au marcat: Gh. Dinu (3) p. C. S. H. și C. Zwirner p. Av. Sp.

CLASAMENTUL

| | | |
|---|---|---|
| 1. Victoria | 3300 11: 3 | =6. |
| 2. C. S. H. | 3201 10: 7 | =2 |
| 3. Av. Sportiv | 3102 7:10 | =2 |
| 4. Gloria | 3003 1: 9 | =0. |

I. T.

Football Football Football Football Football Football Football

# UN MATCH AMICAL

## Unirea Tricolor-Venus, Duminică...

### „Provocarea" va fi lansată de VENUS şi are destule şanse să fie acceptată

Timpul se păstrează favorabil matchurilor de foot-ball. Este o constatare fericită, desigur, care face posibilă organizarea unor matchuri amicale.

Şi cum afară de Rapid celelalte echipe bucureştene au terminat matchurile de campionat, nu ar fi deloc exclus ca Duminică să vedem un match amical de cea mai mare importanţă.

Ideea a fost lansată de Venus, care este în căutarea unui adversar pentru Duminică.

Echipa vizată este Unirea Tricolor şi acest derby amical ar fi tot atât de interesant ca şi un match de campionat, între cele două cluburi existând o rivalitate extraordinară.

Dacă Unirea Tricolor nu va putea perfecta matchul amical cu „Selecţionata Armatei germane din România", este probabil să accepte „provocarea" Venusului.

Bine înţeles, timpul are şi el un cuvânt de spus în acest proect.

*

Matchul de Duminică ar fi pentru Venus ultima partidă, căci de Luni, jucătorii „negri" vor lua vacanţă.

In speranţă că se va putea ajunge la un acord cu clubul oborean, Venus va face mâine un antrenament de condiţie fizică.

# Venus a renunţat la ideea de a pleca în Germania...

## Dresdner S. C. a dat un răspuns afirmativ care poate fi considerat totuşi negativ

VENUS VA FI OBLIGAT SA ABANDONEZE IDEEA UNUI TURNEU IN GERMANIA? IATA UN LUCRU PROBABIL, DAT FIIND RASPUNSUL, PE CARE SCRISOAREA CLUBULUI BUCUREŞTEAN, L-A PRIMIT DELA DRESDNER S. C.

**O PROBLEMA GREA: DEVIZELE**

Intr'adevăr, gruparea germană este de acord să primească pe Venus dar nu poate rezolva problema devizelor.

Pentrucă din Germania nu se poate ieşi cu devize, echipele de foot-ball, care joacă acolo nu primesc decât întreţinerea şi transportul. In aceleaşi condiţii, joacă în revanşe şi echipele germane.

Deoarece S. C. Dresdner nu poate veni în turneu în Romănia, condiţiile acestea nu pot fi valabile şi în turneul Venusului.

Gruparea germană a cerut federaţiei germane să rezolve problema şi a comunicat Venusului că-i va face cunoscută hotărîrea oficială.

In cazul, în care federaţia germană va soluţiona favorabil cererea clubului din Dresda, turneul Venusului se va face. Dacă nu, el va fi imposibil.

**VENUS TREBUE SA RENUNŢE LA TURNEU**

Pentru că până la Crăciun nu mai sunt decât două săptămâni. Venus trebue să abandoneze definitiv ideea de a mai întreprinde anul acesta un turneu în Germania.

Oricare va fi răspunsul ce-l va da federaţia germană la cererea introdusă de Dresdner, turneul nu mai poate avea loc.

Căci nu mai este timp ca răspunsul să ajungă la Bucureşti.

De altfel Venus a şi renunţat la proectul acesta. Cea mai bună dovadă e faptul că dela 15 Decembrie a dat vacanţă jucătorilor săi.

# Ceea ce uită Maghiarii...

Intr'un număr trecut scriam că înainte de matchul Italia—Ungaria dela Genova, oficialii italieni au anunţat pe conducătorii unguri printr'o scrisoare că se opun contra utilizării în „naţională" a jucătorilor Bodola şi Spielmann şi că vor reclama la F.I.F.A. Deasemenea, am scris că oficialii unguri au răspuns imediat, aducând în sprijinul celor susţinute de ei, argumentul că sunt precedente creiate: Pesser, Binder, Hahnemann, care au fost utilizaţi în echipa Germaniei, deşi în acelaş an ei jucaseră în teamul Austriei. In urma acestui răspuns, italienii au renunţat la reclamaţie.

Ca putere de impresionare, argumentul adus de maghiari este suficient.

Dar are un mare defect: tocmai în cazul jucătorilor Bodola şi Spielmann nu este valabil!

Germania a putut utiliza pe Hahnemann sau pe Binder; nimeni nu putea contesta utilizarea jucătorilor austriaci în echipa naţională, după cum nimeni nu ar fi făcut vreo obiecţie dacă Herberger ar fi apelat şi la fostii internaţionali polonezi.

Dar în cazul foştilor jucători români se poate merge până la F.I.F.A., căci dreptatea este de partea forului român, cel în drept să sesizeze federaţia internaţională pentru o atât de brutală călcare a prevederilor regulamentului internaţional în ce priveste dreptul de joc al jucătorilor care în acelas an trec dintr'o ţară într'alta.

Şi Directoratul român are dreptate pentrucă România nu a dispărut ca tară.

**Căci aici este greşeala oficialităţii maghiare: uită că Austria a dispărut ca ţară!**

**Deci jucătorii austriaci — ca şi cei polonezi — puteau fi utilizaţi, chiar în cursul aceluiaş an — în echipa naţională a Germaniei.**

**In schimb, România există şi jucătorii legitimaţi la Directoratul de football nu pot juca în echipa naţională a altei ţări decât după o carantină de trei ani, potrivit regulamentului internaţional.**

**Aceasta-i greşeala Ungariei şi este prea evidentă pentru a nu fi observată.**

*Dacă timpul se va menţine favorabil...*

# UN MATCH BUCUREŞTI-TIMIŞOARA la 15 sau 22 Decembrie la Bucureşti?

*Vremea bună, favorabilă manifestaţiunilor sportive în aer liber, se menţine şi determină unele proecte care vizează prelungirea activităţii footballistice cu încă una sau două săptămâni.*

*Fireşte, prin matchuri amicale.*

*Cluburile noastre — credincioase unui vechiu obiceiu — îşi încetează orice activitate odată cu terminarea campionatului. Mai ales toamna. Nu ca în străinătate, în Iugoslavia — de exemplu — unde iarna, zăpada nu este o dificultate şi grupările joacă aproape în tot timpul iernii, prezentându-se pregătiţi la începerea returului.*

*Cum însă, Directoratul nostru nu este de aceeaşi părere cu grupările, şi cum forul acesta vrea ca timpul bun să nu rămână nespeculat, are în evidenţă un proect foarte interesant şi realizabil.*

**Dacă timpul se va menţine favorabil, este vorba ca la 15 sau 22 Decembrie să se dispute în Capitală un match inter-oraşe, Bucureşti—Timişoara — de pildă — care ar fi o reeditare a matchurilor trecute. Se ştie că această întâlnire a suscitat un interes mare şi s'a soldat cu un mare succes ca spectacol de clasă.**

# IATA CE A RAMAS DIN DIVIZIA A

In campionatul Diviziei Naţionale A nu au mai rămas de disputat decât câteva restanţe şi anume:

*15 Decembrie*

Reşiţa: UDR — Rapid.

Sibiu: Universitatea—Gloria (Arad).

*22 Decembrie*

Galaţi: Gloria CFR— Universitatea.

*29 Decembrie*

Galaţi: Gloria CFR — UDR.

# „Cei mai buni 33" ai etapei

*„Cei mai buni trei" sunt de data aceasta aleşi cu destul de multă indulgenţă, căci nu toţi cei 33 de selecţionari au jucat foarte bine, deşi au fost cei mai buni titulari ai etapei.*

*Iată cele trei echipe ale săptămânei:*

*ECHIPA A: Pavlovici, Opreanu, Simatoc, Feraru, Joja, Pantea (U.D.R.), Medrea III, (U.), Covaci (Ripensia), Marienuţ (Ploeşti), Coracu (U.).*

*ECHIPA B: Pop A. (Mica), Borgea (U.D.R.), Felecan II (Ripensia), Sperlea, Csipai (U. D. R.), David (Mica), Pascalide (Brăila), Baratky, Humis, Zsizsik (U.D.R.), Batrân (Gloria).*

*ECHIPA C: Boroş (U.), Sfera, Adoc (U.), Neagrău (U. D. R.). Mladin (Gloria), Selegeanu (U.D.R.), Bojochi (Craiova), Weiss (Brăila), Bogdan, Gavrilescu (Rapid), Comşa (Gloria C.F.R.).*

# Poşta Redacţiei

Orleanu-Focşani. — **Sunteţi confirmat corespondent al Ziarului nostru.**

**Trimeteţi două fotografii pentru legitimaţie şi corespondenţă.**

I. Tomescu-Târgovişte. **Regretăm. Vom renunţa la serviciile dvs.**

# 12 + 10 + 9 + 9 + 9, 7 + 8 + 8 + 9 + 9, 6 + 5 + 5 + 6 + 7,

## Clasamentul goal-getterilor

Şi clasamentul goal-getterilor a început să se definitiveze. Pentru sezonul de toamnă, fireşte.

Iată cum arată, după cele şapte matchuri dela 6 şi 8 Decembrie:

12 goaluri: Criciotoiu (U.T.)

10 goaluri: Zsizsik (U.D.R.)

9 goaluri: Gică Popescu (S.S.) Petea, Humis (Venus), Bogdan (Rap.)

8 goaluri: Sonny (U..T) Baratki, Auer (Rap.), Marcu, (Rip.), Toth (F.C. Craiova).

7 goaluri: Bindea (Rip.), Iordache (Venus).

6 goaluri: Cociuban II (Mica), Ştefănescu (S.S.), Dura (U.D.R.), Batrin (Gl.)

5 goaluri: Ţăranu, Medrea III (U.), Chereşlădean (Mica), Thierjung (F.C.Cr.), Beraru (S.S.), Pascalide (FC Brăila), Covaci (Rip.), Pop V. (UDR.)

4 goaluri: Lulu (U.T.), Sipos (Rap.), Ivănescu, Iancu (Mica), Andreescu (Rip.), Cucula (Gl C. F.R.), Coracu (U), Henegar (Gl.), Maliţa (FC. Pl.)

3 goaluri: Petrescu (U.T.), Ene (Ven.), Pop G (Mica), Mihăilescu, Marinescu (S.S.), Codreanu (Gl. CFR), Covaci (FC Pl.), Szutor (Gl. CFR), Mărienuţ (FC Pl.)

2 goaluri: Paraschiva, Dumitrescu (U.T.), Gabor, Ploeşteanu, Fieraru (Ven.), Gavrilescu (Rap.) Taenzer (Bim.), Munteanu, Micu, Pantea, Păcurar (UDR), Niculescu, Bojoki, Albu (FC Cr.), Pop Siclovan (Gloria), Alexandrescu, Bărbulescu (FC Pl.), Kiss, Weiss (FC. Br.)

1 goal: Carciog, Lupaş, (Ven.), Tăucean, Marian (Mica), Grecu (S.S.), Lazăr, Vodă, Cotormani, Simatoc, Tabacu (Rip.), Csipai (UDR), Fritz (Gl.), Pepelea, Căpuşan (Gl. CFR), Popa (S.S.), Nagy, Nistor, Szabo (FC Cr.), Antonescu, Pascaru, Bocşa, Dunăreanu (FC Pl.), Tăranu III (U), Pop V., Sava, Constantin, Georgescu, Bogdan II (FC Br.)

In proprie poartă: Slivăţ (Rap.) Negrescu (Ven.), Pintea (Gl.), Boros (U.)

*

**Iată acum, după acest clasament, şi cele mai bune trei atacuri:**

**A: Criciotoiu-Zsizsik-Humis-Petea-Gică Popescu (49).**

**B: Bindea-Toth-Sonny-Baratki-Bogdan (40 goaluri).**

**C: Dura-Medrea III-Thierjung-Ştefănescu-Iordache (29 goaluri).**

# H I P I S M

# MAINE PE HIP. Dr. I. PANTELIMON

*Reuniunea de mâine ce se va desfăşura pe hipodromul Dr. I. Pantelimon, este de o bună factură, care anticipează un spectacol hipic de cert interes.*

*Programul cuprinde şapte probe bine echilibrate, cari se vor bucura de adeziuni numeroase. Sunt de scontat deci, vii lupte pentru întâetate, cu atât mai mult cu cât şansele diferiţilor concurenţi au fost bine echilibrate.*

*Alergarea de căpetenie este premiul Westfalia, o alergare deschisă unor elemente de prim ordin, cum sunt: Clifford Hanover, Ben Hur, Eftin, Talaz, Tutun, etc.*

*Menţionăm deasemenea premiul Mary Low, un handicap bine întocmit, adresat unor concurenţi cu bune state de servicii şi care va fi după toate probabilităţile alergarea cea mai deschisă a zilei.*

*Restul programului se menţine la acelaş nivel interesant, promiţând în general — după cum am afirmat mai sus — un reuşit spectacol.*

### ANTICIPARI

PR. VOLŞEBNIŢA. Falada a mers ultima oară cu numai o zecime de secundă sub recordul carierei. Un indiciu, că deţine o bună condiţie. Totuşi ar fi riscant să i se acorde deplină încredere, ştiind că este susceptibilă de a fi descalificată pentru mers neregulat.

Miss Texass este în plin marş de.... decepţii, iar Chiot are şansele diminuate după penalizarea luată faţă de victoria repurtată.

Voinicu ne-a plăcut cum s'a comportat ultima oară, ca şi Garofiţa dealtfel.

PR. PETROWSCKY. Măgura a concurat mai bine ultima oară, dar este încă departe de o condiţie bună.

După toate probabilităţile, lupta finală se va da între Zeta şi Elly, concurentele cele mai verificate ale acestei alergări.

La 40 de metri, pensionara lui Dobrescu ni se pare în uşor avantaj.

PR. PEWNY. O cursă grea. Dintre cei ce pleacă în primele rânduri, numai Lector, pare preferabil, pentru a sconta din partea lui o performanţă onorabil.

Aron dacă se află în formă e un concurent de temut.

Credem însă că şansele cele mai pronunţate le au Nicevo sau Pilot, Chilipir, Havaiana şi Veturia.

PR. MARKFAST. Lupta pentru întâetate se prevede a fi foarte aprigă.

Ulm dacă arată o valoare bună va fi greu de învins. Dreapta a marcat o revenire în condiţie care-i acordă o bună şansă. Deasemenea Cina rămâne o concurentă cu destule veleităţi, ca şi Victor dealtfel.

Dudu Gordon, Tais, Nicevo în special — dacă preferă acest angajament — Joker, Rozina şi Tava sunt şi ei în cursă cu veleităţi de victorie suficient de justificate.

Ca atare, se poate afirma despre această probă că este deosebit de deschisă.

PR. WESTFALIA. Dintre caii din primele rânduri se impune Alah. Pensionarul lui Dobrescu, dacă s'ar afla în formă ar fi un concurent redutabil în raport cu avantagiile ce primeşte.

Talaz cu avansul de 20 de metri obţinut de eventuala conducere a lui Marinescu, ar fi şi el capabil de o comportare frumoasă, mai ales că odihna la care a fost supus credem că i-a folosit.

Eftin şi Ben Hur emit şi ei justificate pretenţii.

Concurentul de seamă rămâne însă Clifford Hanover. Fiul lui Peter the Brewer are o misiune dificilă. In premiul Venus a decepţionat oarecum. De atunci, probabil însă că Cercasov l-a readus la cea mai bună valoare.

PR. ILIE. Altă cursă grea. Făt Frumos II este singurul dintre cei ce pleacă în primele rânduri, care ne inspiră, oarecare încredere. Vom mai menţiona pe Chiabur şi Domnia.

La 20 de metri, îi barează însă Ropot, care s'a dovedit ultima oară a fi în cert progres.

Halal, Baba Dochiţa şi Odessa sunt din rest concurenţii cei mai răsăriţi.

PR. MARY LOU. Cea mai deschisă alergare a zilei, în care, marcarea unei preferinţe nu se poate face înainte de cunoaşterea lotului definitiv.

Vom consemna mai jos pe acei concurenţi cari credem că vor figura în lupta finală.

Benito H. P. a dispus recent la egal de Floare şi Sonia Worthy, înscriind 1.31.5 pe km.

Normal ar fi deci, ca surul, care este un element corect, să repete figura.

La 20 de metri, Giuditta dacă a mai profitat în condiţie şi King Worthy sunt adversari foarte periculoşi pentru pensionarul lui Gram.

Nu vom neglija nici şansele lui Kamaa, Anny Worthy şi Vuet. In special primul se anunţă foarte periculos, dacă repetă ultima lui performanţă.

In ori ce caz, putem prevede o dârză luptă pentru întâetate.

## CONCURENŢII PROBABILI

**1. Premiul VOLŞEBNIŢA**
**Condiţie — 15.000 lei**

| | | |
|---|---|---|
| Barcarola | 2080 | Ghinea |
| Adam | 2080 | D. Botea |
| Mişu | 2080 | 0 |
| Făt Frumos II | 2080 | 0 |
| Sever | 2100 | 0 |
| Baba Dochiţa | 2120 | 0 |
| Falada | 2120 | Dobrescu |
| Miss Texas | 2140 | V. A-sky |
| Chiot | 2140 | Gaidaev |
| Vardar | 2160 | A. Bota |
| Voinicu | 2180 | Tassopol |
| Dvalin | 2180 | Marinescu |
| Odessa | 2180 | 0 |
| Garofiţa | 2220 | Moldovan |
| Hotin | 2220 | 0 |

**2. Premiul PETROWSKY**
**Condiţie — 15.000 lei**

| | | |
|---|---|---|
| Măgura | 2120 | Ghinea |
| Iarba | 2160 | 0 |
| Zvon | 2180 | Tassopol |
| Elena | 2180 | Gram |
| Hollo | 2180 | 0 |
| Fusta II | 2180 | 0 |
| Aluniş | 2200 | ? |
| Busuioc | 2200 | Teofil |
| Rozina | 2200 | 0 |
| Makrele | 2200 | Drăgotescu |
| Zeta | 2220 | Dobrescu |
| Ghimp | 2240 | Gaidaev |
| Helen Halpin | 2240 | 0 |
| Elly | 2260 | Pavlic |

**3. Premiul PEWNY**
**Performanţă — 15.000 lei**

| | | |
|---|---|---|
| Zmeura | 1700 | Szabo |
| Union | 1720 | Zabelin |
| Baba Dochiţa | 1720 | 0 |
| Izvor T. | 1720 | I. Russu |
| Talisman | 1720 | Strijiniuc |
| Miss Texas | 1720 | 0 |
| Amok II | 1720 | Litviniuc |
| Vardar | 1720 | 0 |
| Lector | 1720 | Dobrescu |
| Ciuleandra | 1740 | 0 |
| Cartuş | 1740 | 0 |
| Lilia | 1740 | 0 |
| Iarba | 1740 | 0 |
| Aron | 1740 | Gram |
| Pilot | 1760 | 0 |
| Pădureţ II | 1760 | A. Bota |
| Nicevo | 1760 | Cerkasoff |
| Dvalin | 1760 | 0 |
| Veturia | 1760 | Tassopol |
| Chilipir | 1760 | Brailowsky |
| Fusta II | 1780 | Ghinea |
| Garofiţa | 1780 | 0 |
| Havaiana | 1780 | V. A-sky |

**4. Premiul MARKFAST**
**Handicap — 15.000 lei**

| | | |
|---|---|---|
| Năluca | 2100 | 0 |
| Ulm | 2120 | Voronin |
| G-ral Worthy | 2120 | 0 |
| Dreapta | 2120 | Szabo |
| Cina | 2120 | Tassopol |
| Cartuş | 2120 | Crotenco |
| Pădureţ II | 2120 | 0 |
| Victor | 2120 | Corol |
| Dudu Gordon | 2140 | Gaidaev |
| Tais | 2140 | Pavlic |
| Comtesse W. | 2140 | 0 |
| Nicevo | 2140 | 0 |
| Chilipir | 2140 | 0 |
| Harry Boy | 2160 | Crainic |
| Joker | 2160 | Dumitrescu |
| Fusta II | 2160 | 0 |
| Rozina | 2180 | Ghinea |
| Tava | 2200 | Dragotescu |

**5. Premiul WESFALIA**
**Record — 18.000 lei**

| | | |
|---|---|---|
| Bandit II | 2100 | Seliuc |
| Va-ta | 2100 | Dragotescu |
| Allah | 2100 | Dobrescu |
| Peter Gordon | 2120 | 0 |
| Spic | 2120 | A. Bota |
| Helen Halpin | 2120 | 0 |
| Talaz | 2160 | Marinescu |
| Bruma II | 2160 | Lucan |
| Ben Hur | 2180 | Tassopol |
| Eftin | 2180 | Crainic |
| Tutun | 2200 | Gaidaev |
| Clifford H-ver | 2200 | Cerkasoff |
| Jarvis | 2200 | 0 |

**6. Premiul ILIE**
**Handicap — 15.000 lei**

| | | |
|---|---|---|
| Luciferry | 2100 | Cosma |
| Crizantema | 2100 | Teofil |
| Steluţa Mea | 2100 | Corol |
| Mişu | 2100 | ? |
| Făt Frumos II | 2100 | V. Vârlar |
| Chiabur | 2100 | Litviniuc |
| Domnia | 2100 | D. Botea |
| Sever | 2120 | A. Bota |
| Ropot | 2120 | Crotenco |
| Bim | 2120 | Voronin |
| Lucky Boy | 2120 | Strijiniuc |
| Zanoza | 2140 | Tassopol |
| Lut | 2140 | Gaidaev |
| Victoria | 2160 | 0 |
| Baba Dochiţa | 2160 | Ghinea |
| Halal | 2160 | Grăjdănescu |
| Ciuleandra | 2200 | V. A-sky |
| Iarba | 2200 | Lucan |
| Leac | 2220 | 0 |
| Zmeura | 2220 | 0 |
| Năluca | 2220 | Crainic |
| Odessa | 2220 | Pavlic |
| Vardar | 2240 | 0 |

**7. Premiul MARY LOU**
**Handicap — 18.000 lei**

| | | |
|---|---|---|
| Jeles II | 1700 | A. Bota |
| Hollo | 1700 | Moldovan |
| Pinkerton | 1720 | ? |
| Dolly Worthy | 1720 | 0 |
| Aluniş | 1720 | 0 |
| Busuioc | 1720 | Teofil |
| Grozava | 1720 | 0 |
| Durdulia | 1720 | 0 |
| Eol | 1720 | Dobrescu |
| Ciclop | 1740 | Szabo |
| Sonia Worthy | 1740 | Corol |
| Benito H.P. | 1740 | Gram |
| Floare | 1740 | Drăgotescu |
| Veinţa | 1740 | Gaidaev |
| Peter Gordon | 1760 | 0 |
| Giuditta | 1760 | Crainic |
| Paj Axtell | 1760 | 0 |
| King Worthy | 1760 | Ghinea |
| Champion jr. | 1780 | 0 |
| Ghimp | 1780 | ? |
| Kamaa | 1780 | x |
| Anny Worthy | 1800 | Crotenco |
| Vuet | 1800 | Tassopol |

# Origina trăpaşului

I

Rasa calului de pur sânge englez este una şi aceiaş în toate părţile lumei. Pretutindeni unde creşte şi prosperează astăzi, ea descinde din rasa creată în Anglie, prin încrucişarea elementelor orientale importate pe vremuri, cu cai de rase indigene.

In ceeace priveşte trăpaşul, chestiunea se prezintă altfel. In primul rând, nu se poate vorbi de-o rasă de cai de trap, în felul în care cunoaştem rasa calului de pur sânge englez. „Trapaşul" a fost multă vreme mai mult o aptitudine pentru o anumită alură de cât o rasă propriu zisă.

Trapul este o alură, un mers natural al calului, ca şi galopul sau pasul; orice cal de orice rasă merge în mod normal la trap. Deci un cal care merge în această alură nu face nimic deosebit. Dar este trap şi trap. Unii cai arată o aptitudine deosebită pentru alura trapului, în sensul că au un fel special de a-şi purta membrele mergând în această alură, care le dă un fuleu şi o cadenţă ce le permit a acoperi o distanţă de teren mai întinsă la fiecare bătaie a picioarelor. Aceasta face că ei au, în alura trapului, un mers mai accelerat de cât ceilalţi cai cari merg în trapul obişnuit. Această aptitudine specială poate să se manifeste la cai de rase desebite. Sunt totuşi unele rase unde ea se întâlneşte mai des, de exemplu în rasa Norfolk. O putem găsi la un cal născut din părinţi de acelaş rasă sau de rase deosebite, cari au manifestat amândoi sau numai unul aptitudini de trapaş, după cum un produs a doi părinţi cari au manifestat asemenea aptitudine poate să fie complet lipsit de dânsa, mergând numai în trapul comun. S'au văzut şi produşi născuţi din părinţi de pur sânge englez, obişnuiţi a alerga în galop, manifestând aptitudine de trăpaş.

Multă vreme nu s'a putut vorbi de o „rasă" de cai trapaşi, adică înzestraţi cu aptitudinea descrisă mai sus. Locuitorii ţinuturilor cu suprafeţe întinse, cu centrele depărtate şi rare, neavând la dispoziţie ca mijloc de locomoţiune mai rapid altceva de cât tracţiunea calului, au căutat să încurajeze şi să desvolte pe cât posibil aptitudinea specială pentru trap a elementelor ce aveau la îndemână şi pe cari le găseau înzestrate corespunzător scopului. Dobândeau astfel animale cari le permiteau deplasări mai rapide. Apoi prin selecţiune şi încrucişare, s'a căutat în acele ţări să se transmită şi să se perpetueze aptitudinea specială pentru trap, cu tendinţă de a crea o rasă proprie, în aşa fel cum s'a creat rasa calului de pur sânge englez. Munca a fost mai grea pentru că nu era vorba de dezvoltarea unei alure normale a calului, ci de dezvoltarea unei aptitudini speciale. De aceia încrucişarea şi selecţionarea s'au făcut într'un câmp mult mai vast şi cu elemente de rase mult mai deosebite de cât pentru crearea rasei pur sângelui englez. Şi în loc de a se crea o singură rasă de trăpaşi, s'au creat mai multe, necesitatea creaţiunei impunându-se în mai multe ţări deosebite. S'a născut astfel rasa trapaşului american, a celui rusesc, a celui francez, numit anglo-normand.

Mijlocul cel mai nimerit pentru selecţiune a fost, ca şi la pur sângele englez, alergarea publică. S'au instituit deci alergări de trap în diferite ţări, alergări cari la început erau privite cu indiferenţă sau chiar dispreţ de sportivii puri, dar cari cu timpul s'au impus atenţiunei tuturor, s'au dezvoltat şi au prosperat ajungând astăzi la completă egalitate cu cele rezervate cailor de pur sânge englez. Aceasta pentru că s'a dovedit cu timpul că ele nu reprezentau ceva artificial, cum se spunea pe vremuri, ci corespundeau unor necesităţi reale.

Alergările de trap la început şi multă vreme pe urmă erau deschise tuturor cailor de orice origină cari puteau arăta aptitudini pentru trap, acoperind anumită distanţă în anumit timp fixat în alura trapului. In Franţa, până nu de mult nici nu se întrebuinţa numirea de „trapaş" pentru caii cari alergau în cursele de trap; ei nu aveau o denumire proprie, ci intrau în categoria comună a cailor cari nu erau de pur sânge englez, arab sau anglo-arab şi cari purtau numele general de demi-sang, jumătate sânge. Pe urmă li s'a spus demi-sang trotteurs, jumă sânge trapaş. De câtva timp se vorbeşte de „trapaşi", considerându-i ca o categorie specială cu tendinţă de-a forma o rasă deosebită.

Ca şi în America, s'a creat un Stud-Book al trăpaşului francez, manifestându-se astfel în mod vădit intenţiunea crearei unei rase, cu limitarea clasificărei de trapaşi numai cailor cari corespund unor anumite condiţiuni aşa cum s'a făcut pentru rasa pur sângelui englez. De altfel crearea rasei trapaşului în Franţa a eşit din alte nevoi de cât acelea cari au produs trapaşul american sau cel rusesc. Nu atât nevoile locomoţiunei în teritorii vaste cu centre foarte depărtate, cât acelea ale apărărei naţionale au impus francezilor crearea acestei rase. Numeroasele războaie susţinute de Franţa în secolele XVIII şi XIX-lea au impus în această ţară crearea unor rase proprii de cai, corespunzătoare nevoilor militare. Aşa după cum în Sudul Franţei s'a creat acea a trapaşului pentru ham. Artileria şi coloanele de muniţii, subsistenţe, etc., cereau cai solizi şi puternici cari să meargă în trap cât mai rapid. De aceia şi rasa trapaşului francez este cu totul deosebită ca aspect de celelalte. Cai mari, puternici, cu aparenţă greoaie, înzestraţi cu fond şi rezistenţă, cu totul deosebiţi de cei americani, cari sunt de talie mai redusă, mai subţiri, mai iuţi. Infuziunea de sânge american adus în ultimul timp prin încrucişare a început a afina trapaşul francez.

II

Origina trapaşului francez este destul de confuză. In nordul Franţei, în Normandia, regiune cu păşuni frumoase, aproape de mare, a existat din vechime o rasă de cai indigenă provenită din încrucişarea unor elemente de origini diverse' unele locale, altele orientale, aduse pe vremea Cruciadelor de cavalerii şi oştenii cari se întorceau din ţara sfântă; altele, în fine, aduse de navigatori din ţările germanice, riverane ale Mărei Nordului. Erau cai mari, masivi, cărnoşi, puternici, cu membre solide şi articulaţii puternice, aşa cum le trebuiau cavalerilor îmbrăcaţi în zale sau căruşilor ce transportau poveri.

La sfârşitul secolului XVIII, rasa locală a fost regenerată prin importarea făcută în 1775 a unui număr de 24 armăsari aduşi din Anglia, care-şi stabilise deja reputaţia de ţară producătoare de cai valoroşi. Armăsarii fuseseră aleşi cu îngrijire de o misiune regală condusă de Principele de Lamberscq. Aceşti armăsari erau produşi din încrucişarea unor epe de rase indigene engleze, în special Norfolk, cu armăsari de pur sânge, rasă atunci încă în formaţiune. Armăsarii astfel aduşi au fost răspândiţi în Normandia, în diferite centre şi regiuni bogate în epe de prăsilă, fiind foarte apreciaţi şi căutaţi ca reproducători. Astfel se pare că s'a început alcătuirea rasei considerată ca de jumătate sânge, numită anglo-normandă, după încrucişarea elementelor aduse din Anglia cu cele indigene normande. Din rasa anglo-normandă s'au recrutat trapaşii francezi, caii de această rasă manifestând aptitudini deosebite pentru alura trapului, moştenite în special de la rasa Norfolk.

Dintre armăsarii aduşi din Anglia s'au remarcat şi perpetuat în deosebi: Le Badin, Le Docteur, Le Lancastre, Le Glorieux, Le Parfait, L'Aleyrion, etc.

In perioada napoleoniană, când piaţa engleză era închisă pentru Franţa, a venit un nou aport de sânge oriental, prin importarea, mai ales în urma campaniilor din Siria şi din Egipt, a unor animale de rasă arabă, ca celebrul armăsar Bacha. In timpul Restauraţiei au început importaţiile din Anglia. Armăsari de jumătate sânge ca Highflyer şi Young Rattler, sau armăsari de pur sânge englez ca Tigris, Royal Oak, Pick Pocket, The Juggler, Tipple Cider, Napoleon, Silvio şi Eastham, aduşi pe atunci din Anglia, au regenerat a doua oară rasa.

Cea mai mare influenţă au avut-o Young Rattler şi Eastham. Primul era un fiu al etalonului de pur sânge englez Old Rattler cu o fiică a lui Snaps, cu o eapă de origină necunoscută. Celalt era un fiu al lui Sir Olivier cu Cowslip, din Alexander.

Young Rattler descindea direct prin tatăl său din Barley Arabian, unul din cei trei mari patriarhi ai rasei pure. Darley Arabian este, prin şirul Flying Childers, Squirt şi Marske, strămoşul faimosului Eclipse a cărui influenţă asupra rasei pur sângelui englez a fost covârşitoare. După cum vom vedea mai la vale. acelaş Darley Arabian este şi strămoşul trapaşilor americani, aşa că putem spune că toate aceste trei rase au o origină în bună parte comună.

Numele lui Young Rattler figurează în pedigreul tuturor trapaşilor francezi, după cum găsim pe acela al lui Eclipse în pedigreul tuturor cailor de pur sânge englez. Cei mai celebri fii ai săi au fost Imperieux şi Xerxes. Din cel dintâi descind Voltaire, Kapirat, Conquérant, Reynolds şi faimosul Fuschia; din cel de al doilea, Ganymede, Troarn, Normand şi Cherbourg.

Incrucişarea armăsarului de pur sânge englez Eastham cu fiicele lui Young Rattler a dat rezultate strălucite.

După aceste importaţiuni şi încrucişări, rasa calului anglo-normand s'a închegat definitiv în perioada 1840—1860, când şi-a confirmat şi aptitudinile pentru trap în probele publice ce au început de atunci a se organiza.

Primele alergări de trap în Franţa au avut loc la Cherbourg în 1836. Apoi s'au disputat asemenea alergări, fără o organizaţie serioasă şi permanentă, în diferite centre din Normandia. In fine, în 1864 s'a înfiinţat, la Caen, Societatea de încurajare pentru îmbunătăţirea calului francez de jumătate sânge. Această societate a organizat apoi alergări regulate pe hipodromul ce s'a construit acolo. Prin tradiţie şi astăzi atât Derbyul cât şi Saint Legerul de trap francez se aleargă la Caen, centrul cel mai important al crescătoriei de cai în Normandia. Societatea mamă s'a mutat apoi la Paris unde alergările de trap organizate de dânsa, privite la început cu puţină simpatie, au căpătat cu timpul o popularitate şi un succes bine meritat.

Rasa trapaşului francez s'a ameliorat cu timpul prin selecţiune, graţie alergărilor publice organizate încetul cu încetul pe tot teritoriul Franţei. Iuţeala trapaşilor francezi la origine nu se poate compara cu acea înregistrată acum. Antrenamentul şi selecţiunea prin proba publică au desvoltat-o treptat. In 1830, armăsarul Eclipse, fiu a lui Performer (¼ sânge englez) cu o fiică a lui Tigris, a fost considerat ca un fenomen pentru că a mers la Le Pin, 4 kilometri în 6'35, adică 1'40 pe kilometru. Performanţă excepţională, a cărei exactitate este pusă la îndoială în ceeace priveşte constatarea timpului. Abia în 1884 s'a stabilizat oarecum la trapaşii francezi asemenea iuţeală. In acel an Sans Vergogne, o fiică a lui Reynolds, a câştigat Saint Leger de trap mergând în 1'40 pe kilometru. In 1888 Hémine, tot din Reynolds, care este şi tatăl lui Fuschia, a coborît recordul trăpaşilor francezi sub 1'40 kilometrul mergând la Vincennes în 1'38¼.

In 1898 erau 25 trapaşi de trei ani cu record sub 1'40. In 1907 erau 98, dintre cari 21 cu record între 1'31 şi 1'35. In 1911 în fine, armăsarul Fred Leyburn, din Kalmia şi Helen Leyburn, aparţinând d-lui C. Rousseau şi condus de celebrul driver italian Tamberi, a câştigat la Nice, Grand Prix du Trotting mergând în 1'21¾ pe kilometru, record apropiat de acelea înregistrate la trapaşii americani de bună clasă. Asemenea record a ramas şi azi ceva rar pentru trapaşii francezi, cari n'au ajuns a egala timpurile americane. Alergările de trap în Franţa se dispută pe distanţe mai lungi, pistele sunt mult mai severe şi caii sunt mult mai puţin precoci. Ei nu debutează în public decât la vârsta de trei ani.

Conquérant, fiu al lui Kapirat cu Elisa, este considerat ca cel mai mare şef de familie de trapaşi francezi. Prin fiul său Reynolds, el este bunicul lui Fuschia. Mama acestuia. Rêveuse, era o fiică a lui Lavater cu Sympathie, o eapă de pur sânge englez, din Pédagogue şi Débutante. Sângele lui Fuschia joacă azi un rol precumpănitor în pedigreul trapaşilor francezi, ca Saint Simon în acel al pur sângilor englezi moderni sau al lui Peter The Great în acel al trapaşilor americani. Fuschia a avut mai mult de 400 produşi cari s'au putut califica trapaşi. Recordul său era de 1'36; al tatălui său de 1'56.

Cherbourg, fiu al lui Normand, a jucat şi el un rol important, dând peste 200 produşi calificaţi trapaşi. Şi Cherbourg, ca şi Fuschia, sunt, după cum am văzut mai sus, descendenţi ai lui Young Rattler.

Armăsarul de pur sânge The Heir of Linne, un fiu al lui Galaor cu Mrs. Weller, importat din Anglia, a avut de asemenea o mare influenţă. Este tatăl lui Phaeton şi bunicul lui Harley şi James Watt, cari au dat câte 200 produşi calificaţi trapaşi. Dar The Heir of Linne a avut o înrâurire însemnată şi asupra pur sângelui în Franţa. El a bătut şi epe de pur sânge englez. Cu o asemenea eapă, Grande Mademoiselle, a dat pe La Lumière, mama epei Bougie, o excelentă săritoare, devenită prăsitoare ilustră ca mamă a lui Gardefeu, Holocauste şi Jour de Fête. Cel dintâi a câştigat Derbyul francez şi este bunicul după tată al lui Bruler, cel mai de seamă reprezentant al sângelui lui Dollar. Cel de-al doilea, a fost rivalul lui Flying Fox în Derbyul englez pe care l-a pierdut numai în urma unui accident de parcurs în care şi-a rupt un picior.

Fiicele anglo-normande ale lui The Heir of Linne, ca şi acelea ale altor doi armăsari de pur sânge englez, Gabier şi Pretty Boy, încrucişate cu Lavater, au dat produşi remarcabili, ca Tigris (al doilea la nume). Lavater a avut de altfel o mare afinitate pentru pur sângele englez. Şi mama lui Fuschia era, după cum am văzut, o fiică a lui Lavater cu o eapă de pur sânge.

Epele cari au contribuit în mai mare măsură la formaţiunea rasei trăpaşului francez au fost Impérieuse, La Pillot, L'Arragone, Herminie, Dame de Couer, Mélanie, Esmeralda, Impétueuse, Henriette, Candelaria, Marquise Anglaise, Fridoline, etc.; cea mai mare parte din ele fiind de origină engleză. Numele lor se întâlnesc aproape în toate pedigreele.

*) Extras din Almanahul Trapului şi este scris de d. D. Xenopol.

(Urmare în n-rul viitor)

# Rezultate depe turful german

## Activitatea curselor berlineze de plat şi garduri pe anul în curs s'a încheiat

Activitatea alergărilor berlineze de galop şi garduri s'a încheiat pentru anul în curs, prin reuniunea desfăşurată Joi pe hipodromul mixt dela Karlhorst.

De acum înainte hipismul german va fi animat numai de desfăşurarea alergărilor de trap, de oarece activitatea mixtă — galop şi garduri — de la Hamburg şi München îşi deapănă şi ea ultimele trei etape de existenţă pe anul în curs.

Astfel, reuniunea dela Karlhorst a repurtat un succes excepţional; o asistenţă ce a depăşit cifra de 15.000 spectatori,, ţinând să ia parte la ultimul spectacol hipic oferit de alergările berlineze pe plat şi garduri.

### OTTO SCHMIDT VEDETA ZILEI

**Alergarea principală a reuniunei a fost PREMIUL „LA REVEDERE", înzestrat cu o alocaţie de 4000 de mărci, la startul căreia s'au aliniat 16 concurenţi.**

**Cursa a dat loc unui spectacol deosebit de interesant, pentru locul prim luptând până pe ultima sută de metri şi despărţiţi prin minime intervale. opt concurenţi.**

**Favoriţi ai probei erau cei doi reprezentanţi ai d-lui H. Junk, iapa de 4 ani Waltala şi armăsarul de trei ani Mitras. Aceştia au corespuns parţial încrederii acordate figurând la sosire în primele trei locuri, dar cedând victoria lui Lenard, condus magistral de campionul călăreţilor germani, talentatul Otto Schmidt.**

**Acesta şi-a încheiat astfel activitatea pe anul în curs printr'o victorie. A fost dealtfel singura probă în care a încălecat şi presa berlineză subliniază faptul că publicul a ţinut să-l răsplătească pentru splendida cursă făcută, făcându-i la întoarcerea spre cântar o manifestaţie entuziastă de simpatie.**

**Lenard avea oarecare şansă în cursă, dar purta o greutate mare şi cum nu era nici un performer verificat al distanţei de 2000 de metri, se născuseră numeroase rezerve asupra comportării lui**

**Pensionarul d-lui Rech a putut însă să-şi valorifice la maximum posibilităţile, graţie tacticei ce i-a dictat-o Otto Schmidt şi care tactică i-a permis să rămână cu resursele intacte pentru lupta finală.**

**REZULTATUL TECHNIC**

| | | |
|---|---|---|
| Lenard | 60 | O. Schmidt |
| Waltala | 54 | J. Rastenberger |
| Mitras | 56½ | J. Starosta |
| Tamaran | 52 | W. Littmann |
| Maiflieder | 59½ | J. Pinter |
| Paracelsus | 45 | W. Willeke |
| Condé | 61½ | G. Hermann |
| Henbrückle | 58½ | F. Borrack |
| Biedermann | 57½ | R. Lehmann |
| Birkenwald | 59½ | H. Westhoff |
| Leprun | 55 | J. Dolff |
| Wala | 57½ | H. Zehmisch |
| Nobelpreis | 54 | W. Derenthal |
| Morgengruss | 55 | Ch. Cootr. jr. |
| Amaranthus | 51½ | P. Ludwig |
| Nuber | 48½ | H. Bollow |

**Câştigat: 3/4, 1/2, gât, cap.**
**Cota: 62; 18, 18, 56.**
**Timp: 2000 de metri în 2 m. 11 sec. 3/10.**

*

In cadrul aceleiaşi reuniuni a mai figurat PREMIUL RICARDO — alergare de garduri — cu o alocaţie de 4100 mărci şi cuprinzând distanţa de 3700 metri.

Locul prim l-a cucerit iapa în vârstă Gralsbotin, care deşi purta top-weight-ul a reuşit până la sfârşit să obţină avantaj net asupra unui lot de patru adversari

Rezultatul tehnic:
1. Gralsbotin 69 jum. W. Kreienbring.
2. Orendel 66 jum. R. Eder.
3. Eitel 67 K. Krotzki.
4. Gräfin Georgia 64 W. Zimmermann.
5. Laila 62 jum. R. Vincena.

Câştigat: 2 l, 3 l, 5 l.
Cota: 38; 22, 46.
Timp: 3700 metri în 4 m. 50 sec. 2/10.

### LA MULHEIM

**Reuniunea mixtă dela Mulheim cuprinzând un program excepţional, a obţinut un succes categoric.**

**In fruntea lui s'a situat PREMIUL CELOR TREI ORAŞE (Mulheim - Duisburg - Oberhausen) înzestrat cu suma de 15.000 de mărci şi cuprinzând distanţa de 3000 de metri.**

**Victoria a fost culeasă de patru anul Widerspruch, care a biruit comod asupra marelui favorit Laurier Rose, după care urma Kastel. bătrânul Adagio etc.**

**Printre neplasaţi a terminat şi iapa franceză Cote Basque II.**

**REZULTATUL TECHNIC**

| | | |
|---|---|---|
| Widerspruch | 61½ | R. Vaas |
| Laurier Rose | 68 | W. Wolff |
| Kastet | 61½ | B. Ahr |
| Adagio | 62½ | G. Steckert |
| Domino | 63 | J. Unterholzner |
| Cote Basque | 66½ | K. Werner |
| Idar | 65½ | K. Belz |
| Samare | 62½ | L. Sauer |
| Graf Han | 63 | J. Hochstein |

**Câştigat 8 l. ½, 1¼, 4 l.**
**Cota: 60; 16, 14, 14.**
**Timp.: 3700 metri în 4 m. 4 sec.**

# DELA PLECARE LA SOSIRE

**CAI IN FORMA: Lucky Boy, Falada, Ostaş, Lilia, Garofiţa, Victor, Ikar, Bruma II, Aurica, Durdulia, Eol, Ulis, Domniţa Harry, Jarvis, Trixie, Kundry, Gladiator II, Uria, Lut, Szeged, Kamaa şi Latin**

**DE URMARIT: Făt Frumos III, Voinicu, Răsura, Bandit II, Măgura, Viitor, Isvor T. şi Spic**

● *LUCKY BOY avea o bună şansă, pe care şi-a fructificat-o graţie unui mic progres de formă.*

● *FALADA a mers ca în ultimele ei eşiri publice, aşa că pentru noi, rămâne o problemă nerezolvată faptul că altă dată a fost distanţată şi Duminică nu, de oarece n'am observat absolut nici o distincţie între acţiunea ei de atunci şi cea din ultima eşire publică.*

● *FAT FRUMOS III a concurat acceptabil. S'ar putea să progreseze în curând.*

● *OSTAŞ a efectuat o cursă foarte bună, arătându-se a fi în formă. A biruit comod, profitând însă în această uşurinţă, de greşelile comise de ceilalţi.*

● *LILIA a înscris o foarte bună performanţă.*

● *GAROFIŢA s'a apărat onorabil. Se află în bună formă.*

● *IKAR a confirmat cele scrise de noi, că este greu de condus. Buţan nu s'a putut achita cu succes de acest examen.*

● *VOINICU ne-a lăsat o foarte bună impresie. Şi-a revenit în condiţie şi ca atare, îl socotim de urmărit.*

● *VICTOR nu s'a întrebuinţat în mâinile lui Vârlar.*

● *BANDIT II a galopat strategic, pentru că se viza probabil cu el altă cursă. Deţine o bună condiţie.*

● *BRUMA II îşi vine în condiţie. Cum deţinea o bună situaţie în cursă şi a scăpat de galop, era cea mai îndreptăţită să câştige.*

● *AURICA a înscris o performanţă mulţumitoare.*

● *DURDULIA profitând de greşelile celorlalţi adversari şi graţie unei „corzi" bine speculate de Corol, s'a plasat a treia. Nu este departe de forma ei cea mai bună.*

● *EOL a concurat sub aşteptările noastre.*

● *ULIS şi-a compromis şansa printr'un lung galop. După aceia a alergat frumos.*

● *DOMNIŢA HARRY este în totală transformare. Cercasov are meritul de a fi dirijat-o spre progresul actual.*

● *CARTUŞEL a concurat acceptabil. Domniţa Harry a surclasat-o însă la numai 20 de metri.*

● *FLORITA se află în formă, dar avea o şansă minimă.*

● *JARVIS a fost prezentată de Ghinea într'o formă excelentă. In plus, acţiunea ei a fost foarte frumoasă.*

● *TRIXIE a avut o cursă nefericită. Când s'a descurcat era prea târziu.*

● *KUNDRY se menţine în bună formă. S'a comportat frumos.*

● *EFTIN şi-a compromis şansa printr'un galop în care a pierdut teren preţios.*

● *VIITOR a început să alerge acceptabil. Pe distanţe mai scurte, s'ar putea să-şi găsească în curând alergarea.*

● *URIA a câştigat uşor, arătând un spor de condiţie.*

● *LUT a concurat bine. Dacă n'ar suferi de picioare, ar scoate performanţe mult mai fructuoase.*

● *HOTIN a ocupat locul al treilea, suportând un handicap forate dificil.*

● *VICTORIA nu şi-a desminţit modestia. Apoi nici nu s'a împăcat prea bine cu distanţa.*

● *ISVOR T. nu şi-a făcut cursa. N'am putea afirma din ce pricină, dar îl socotim mai bun decât a voit să ne arate în această cursă.*

● *DVALIN şi-a eşit din formă. A fost condusă şi foarte slab.*

● *SZEGED a confirmat buna formă din Handicapul Opţional de Toamnă, câştigând mai uşor decât arăta intervalul de la sosire.*

● *KAMAA a fugit revelatoriu. Se află în mare formă.*

● *LATIN a fost condus foarte imprudent. Normal deci că în lupta finală a rămas fără resurse.*

● *NATAŞA n'a mai fost solicitată, când Cercasov s'a trezit din plecare la egal cu Latin, care plecase înaintea comenzii.*

● *SPIC se află în mare formă, dar nu-şi găseşte o situaţie favorabilă. De câte ori aleargă, este surclasat.*

● *PAJ AXTEL a fugit bine. Mai avea încă un bun avans în fruntea plutonului, când a galopat.*

● *BRENN ne-a plăcut cum s'a comportat.*

# Informaţii

● IN DRESAJ la Setescu se află următorii yearlingi:

Iapă din Birmah şi Cousette proprietatea d-lui Rieber.

*Granada*, iapă din Son in Love şi Grandiosa.

*Veveriţa II* iapă din Ghiaur şi Vedea, proprietatea d-lui Pleşea.

*Arizona* iapă din Buzdugan şi Fata Ghiaurului proprietatea d-lui căp. Dăscălescu.

*Baltazar*, armăsar din Buzdugan şi Fantoma.

*Omar*, armăsar din Birmah şi Odette, proprietatea d-lui I. Ionescu.

● **PARIUL AUSTRIAC** al reuniunei de mâine va fi reluat cu miza iniţială de 51.014 lei.

● **ASTAZI** se publică distanţele alergărilor de trap din cadrul reuniunei de Duminecă 15 crt

## Cursele parisiene

# Porphyros (M. Allemand) a câştigat premiul Consiliului Municipal

**Ultima reuniune desfăşurată pe hipodromul parisian de la Auteuil, a avut în programul său drept alergare principală: PREMIUL CONSILIULUI MUNICIPAL, probă înzestrată cu un premiu de 75.000 de franci şi cuprinzând distanţa de 2600 metri.**

**La startul ei s'au aliniat 14 concurenţi, victoria revenind patru-anului Porphyros, care a câştigat cu o mare uşurinţă.**

**REZULTATUL TECHNIC**

| | |
|---|---|
| 1. Porphyros | (M. Allemand) |
| 2. Rouge et Noir | (J. Laumain) |
| 3. Beaux-Arts | (H. Brethes) |

**Nepl.: Majano, Horatius, Ellébore, Adaris, Savoir, May Morgane, Godichon II, Raffaello, Randolph, Hargal şi Novalaise.**

**Câştigat 6 l., 1 l., 1/2 l., 1 l.**
**Cota: 27; 10.50, 27.50, 18.**

In cadrul aceleiaş reuniuni în PREMIUL PĂDURII a reapărut şi Goya, călărit de C. Semblat.

El s'a plasat al doilea, pe o distanţă scurtă pentru aptitudinile lui; victoria revenind outsiderei Corviglia (U. Brethes) care a raportat cota de 116.50 franci pentru 5.

# ATLETISM

## Organizarea Sportului Românesc a luat importante hotărâri în legătură cu activitatea asociațiilor sportive

### Noui norme stabilite pentru afilierea cluburilor sportive

DECIZIA Nr. 3

ART. 1. — Nici o grupare, club sau asociație sportivă, nu poate activa pe tărîmul Sportului Românesc și lua parte la probele oficiale dacă nu este afiliată la Organizarea Sportului Românesc.

ART. 2 — Afilierea se aprobă numai de către Organizarea Sportului Românesc cu avizul Directoratului sportiv de specialitate.

ART. 3. — Pentru îndeplinirea formalităților de afiliere, grupările, cluburile sau asociațiile sportive, vor trimite direct Secretariatului General al Organizării Sportului Românesc, o cerere de afiliere, care va fi netimbrată.

Formalitățile de afiliere sunt scutite de ori ce taxe.

Cererea va cuprinde:

a) Numele întreg precum și prescurtat al grupării.

b) Adresa sediului social.

c) Numele și adresa persoanei autorizate de către grupare ca să expedieze și să primească corespondenta.

d) Culorile sub cari activează asociația sau în lipsă insigna clubului.

e) Data constituirii.

f) Instalațiile sportive ce posedă (terenuri, sală, aparate. etc.)

g) Grupările polisportive vor mentiona în cererea de afiliere, ramurile de sport în cari vor să activeze.

h) Lista cu numele membrilor Comitetului de conducere al grupării, cu indicația originii etnice.

i) Cererea va fi semnată de Presedinte si Secretarul grupării, cu indicațiile dela punctul h și va purta stampila asociației.

j) Pentru grupările vechi trimiterea statului nu este obligatorie.

k) Grupările noi vor trimite statutul, în dublu exemplar, împreună cu o copie a actului de constituire, semnat de membrii fondatori.

ART. 4. — Organizarea Sportului Românesc își rezervă dreptul de a refuza afilierea unei grupări fără a motiva aceasta.

ART. 5 — Aprobarea sau respingerea cererii de afiliere se va comunica grupării în termen de 15 zile dela data primirii ei la O S R.

ART. 6. — Un model de statut tip, care urmează să fie adoptat de toate grupările Sportului Românesc, se va publica la timp.

ART. 7 — Cererile de afiliere trimise până la data prezentei deciziuni și cari nu ar cuprinde toate stipulațiunile prezentei deciziuni se vor lua totuș în considerare, aceasta pentru a ușura formalitățile de afiliere și a nu mai expune grupările la noui cheltueli.

Dată în București, la 7 Decembrie 1940

Pentru România Legionară.
*Șeful Sportului Românesc,*
(ss) MANOLE STROICI

## Ședința de aseară a Venusului s'a amânat

Din cauza lipsei din București a d-lui profesor Cojocaru și a d-lui președinte Nichifor Modest, care a fost reținut de alte ocupațiuni, ședința secției de atletism a Venusului s'a amânat pentru Vineri seară, la ora 19 când toți atleții trebue să prezinte echipamentul ce-l posedă pentru o nouă inventariere.

## Toate școlile cari posedă săli de gimnastică au fost invitate să le pună la dispoziția O. S. R.

### — *Circulara Ministerului* —

Ministerului Educației Naționale, direcțiunea învățământului secundar a trimis următoarea adresă nr. 232.784 din 7 Decembrie 1940, către inspectoratele școlare:

**Avem onoare a vă ruga să comunicați școalelor de grad secundar din regiunea dvs. că ministerul aprobă să pună sălile de gimnastică la dispoziția CONDUCERII SPORTULUI ROMÂNESC, — numai în orele în care nu sunt întrebuințate de școli, — pentru a putea organiza în timpul iernei, antrenamente atletice și de gimnastică, precum și partide de volleyball basket-ball, scrimă, etc.**

**Organizarea Sportului Românesc își ia obligația a suporta cheltuelile de întreținere ceruțe de orele suplimntare în care vor fi folosite sălile de gimnastică.**

p. director, (ss) Al. Ivașcu
Șeful seriviciului,

(ss) D. Teodorescu

## D.A.G. nu mai ține ședințe până la 8 Ianuarie 1941

**Directoratul atletism a hotărît sistarea ședințelor sale până în ziua de 8 Ianuarie 1941. In timpul acesta se va putea strânge materialul documentar pentru un viitor buletin și se va putea pregăti programul național și internațional al D. A. G.-ului.**

**In general se vor stabili normele de activitate atletică a anului 1941 care va trebui să însemneze începutul unei ere noui, în viața sportului românesc.**

## Noul conducător al atletismului brașovean

D. VASILE CĂPĂȚÂNĂ

## Dela „Victoria"

Secretariatul general al Asoc polisportive „Victoria" anunță că a încredințat conducerea tehnică a secției de atletism d-lui Al. Mazilu.

*

Asoc. polisportivă „Victoria" secția atletism, invită Miercuri, 11 Decembrie la ora 16.30 pe terenul T. C. R. de lângă Strandul Bragadiru, pe toți atleții săi, spre a lua parte la antrenamentul general de cross-country. Pe această cale sunt invitați să participe și cei ce doresc să se înscrie în cadrele asociației precum și cei ce vor să se transfere.

Sunt invitați a lua parte atleții: Nic. Rașnoveanu, Petre Ionescu, Badea, Nelu Stănescu, Ruiu, Bădescu, Brașoveanu, etc.

Cei ce nu se vor prezenta sunt rugați să vină în aceiași zi la ora 20 la ședința clubului ce se va ține la sediul Directoratului de Rugby în str. Caragiale colț cu str. Batiște (localul Directoratului de Football).

## Demisii

După noua orânduire a regulamentelor D. A. G.-ului, atleții trebue să-și lichideze situațiile până în ziua de 31 Decembrie.

Unii au început chiar din vreme, cum este cazul fostului antrenor al Venusului A. C. Mazilu și a fondistului Râșnoveanu ambii iscălind pentru clubul Victoria.

Deci domnii atleți trebue să se hotărască cât mai iute, dacă nu vor să-i ajungă 1941 pe meleaguri incompatibile cu aspirațiile lor.

## Atleții clujeni în cumpănă

### Intre Șoimii și Universitate

In legătură cu activitatea viitoare a atleților clujeni, circulă svonuri care ar putea deveni la un moment dat realități. Astfel, Universitatea ar voi să-și înființeze o secție de atletism la Sibiu. Pe de altă parte, Șoimii lucrează pentru continuarea activității atât de frumoase a fostului club din Cluj.

Problema grea este aceea a atleților, fiindcă Universitatea solicită pe foștii Șoimiști, în cât ar urma ca Șoimii să nu mai existe! Se spune chiar de trecerea lui Stoichițescu la U...

Pe noi ne doare această luptă care ar putea desființa un club ce și-a făcut în 2 ani datoria cea mai sfântă a cluburilor românești.

Soluția bună ar fi ca Universitatea să formeze elemente autohtone, și să lase tinerețea Șoimilor să ducă mai departe renumele pe care și l-a format cu atâtea sacrificii!

# CICLISM

## Directoratul ține astăzi o însemnată ședință

In ședința de astăzi a Directoratului, pe lângă lucrările obicinuite, continuarea lucrărilor pentru restaurarea sportului pedalei, — ordinea de zi cuprinde un capitol însemnat: chestiunea recordului orei. In acest scop vor fi prezenți, la ora 8.30 seara, la Directorat d-nii: Aslan, Titi Mociornița, Drugeanu, Morăruș și Voicu Stănescu.

Deasemeni d. Jugaru, donatorul Cupei pentru recordul orei precum și alergătorul Nicolae Dobrin, câștigătorul Cupei.

## Dela Pedala Bucureșteană

In ședința de Duminică 8.VII. 940 comitetul a hotărît ca premiile din ciclo-crosul, alergat la aceeași dată să se distribue, după omologarea cursei de Directorat — deci Joi 12 crt., orele 20.30 la d. M. Ghenea, str. Toamnei 43.

Următorii alergători sunt invitați la adresa si data de mai sus spre a-și ridica premiile:

Dragomirescu Marin pr. I, Th. Baluță, pr. II, Victor Ioniță, pr. III.

*Cel mai tânăr:* Theodor Băluța (28 Aug. 923).

*Cel mai vârstnic:* Marinescu Ștefan (13 Feb. 912).

*In loc de al 13 pentru al 6-lea:* Teodorici Alex.

*Ultimul:* Alfred Dumitru.

## Roți și pedale

D. Emilian Al. Alexandrescu directorul ciclismului și-a serbat deunăzi, cununia religioasă.

Felicitările noastre sincere.

*

Cicliștii și conducătorii de grupări se vor întâlni Sâmbătă seara, la restaurantul alergătorului N. Dragomir, cu prilejul agapei de sfârșit de an.

In fiecare zi
JURNALUL bunului alergător

**Antrenamentul nu are legi precise sau o metodă specială, ce se cere strict respectată. El are numai norme generale.**

*

**Felul de pregătire diferă dela individ la individ. După constituția fiecăruia, după cum îi priesc sau nu anumite norme.**

*

**Dacă ai o ocupație zilnică grea, care cere sforțări serioase, vei adopta antrenamentele scurte și repezi cu pauze de câteva zile la un moment dat pentru a te reface.**

*

**Alergătorul cu mai mult timp liber, va putea face antrenamente mai lungi, dure, chiar și în timpul săptămânii, nu numai Duminica — întru cât are timp — pentru odihna atât de necesară și atât de importantă.**

Din „Mic tratat de ciclism" întocmit de Emil Iencec.

# SCRIMĂ

## Problema personalului instructor

### de Cpt. Eugen Burlacu din Directoratul Scrimei

Poate că în nici unul din celelalte sporturi, problema personalului instructor nu se pune cu atâta seriozitate ca în sportul armelor albe. Dacă în multe sporturi, intervenția instructorului (numit adeseori și antrenor) devine necesară numai în perioada de perfecționare, scrima trebue făcută dela început sub conducerea unui maestru.

In adevăr, dacă despre celelalte sporturi, marele public are în general multe cunoștințe, să recunoaștem că despre scrimă se știe foarte puțin, nu numai de către masa poporului dar chiar de mulți dintre intelectualii noștri. Așa, puțini sunt cei cari, fără a practica acest sport, pot să deosebească o floretă de o sabie sau o spadă, să spună ce este un asalt de scrimă sau cum se face arbitrajul într'un concurs de scrimă.

Dacă este așa, evident că cineva care vrea să înceapă să activeze în acest sport, nu o poate face fără un maestru.

Lipsa de atenție asupra acestui sport cred că trebue atribuită inexistenții unei propagande.

Absența propagandei a făcut ca scrima să nu fi fost cunoscută și practicată decât de un număr restrâns de trăgători. Aceiaș absență a făcut ca scrima să fie socotită ca unul dintre sporturile costisitoare, lucru a cărui falsitate o va arăta timpul și activitatea viitoare.

Cauzele arătate mai sus au făcut ca în acest sport să fie o activitate redusă, ceia ce a atras o deficiență în recrutarea personalului instructor.

Efortul Directoratului de Scrimă se îndreaptă din această cauză tocmai către această problemă.

Pentru rezolvarea ei trebue să se

(Continuare in pag. 8-a)

## TURISM

# ȘTIRI

*Clubul Carpatin Român* invită pe toți membrii săi și pe toți aceia care doresc să se înscrie în asociație, să ia parte la masa prietenească ce va avea loc Vineri, 13 Decembrie, ora 8 și jumătate seara, în sala de sus a berăriei Helveției din strada Câmpineanu 8, când se vor face comunicări de o reală importanță.

Totodată se aduce la cunoștință tuturor membrilor că sediul asociației s'a mutat în București, str. Spiru Haret No. 4, la secretarul general, avocat Victor Pfeiler, tel. 3.14.44, unde toți membrii sunt rugați să-și comunice de urgență adresele

BOX

Pentru matchuri între cluburi

# Amatorii cari se deplasează la Belgrad sunt destul de buni

## Aproape toţi au la activ frumoase state de serviciu

Sâmbătă seara, la Zemun, reprezentativa grupării bucureştene de box „Mielu Doculescu" întărită cu doi amatori din alte formaţiuni de specialitate, va semna începutul legăturilor sportive dintre cluburile pugilistice ale Jugoslaviei şi României.

Până în prezent, amatorii celor două ţări au avut ocazia să lupte împreună dar, totdeauna au făcut acest lucru sub un semn oficial. De rândul acesta, culorile celor două naţiuni nu vor fi arborate prin faptul că este vorba de întâlniri în scop de pură propagandă, întâlniri la cari nu vor participa toţi protagonistii celor două naţiuni.

Desigur că, după cum echipa porneşte Vineri spre Belgrad cuprinde două autentice vedete, tot astfel şi echipele pe cari le vor înfrunta vor avea în compoziţia lor elemente consacrate. Atâta timp însă, cât matchurile programate nu angajează culorile Jugoslaviei şi României, ele nu pot avea caracter oficial.

Deci, la Zemun, Borovo şi Belgrad, echipa de amatori care se va deplasa va purta numele maestrului care o conduce şi atât.

DOI CAMPIONI NAŢIONALI

Deşi nu este formată din cei mai buni amatori ai noştri — în condiţiunile în care se deplasează era imposibil acest lucru — echipa grupării „Mielu Doculescu" prezintă o formaţie destul de bună.

In fruntea ei stau doi campioni naţionali cari pot fi consideraţi, în acelaş timp, drept cei mai buni amatori români.

Intr'adevăr, Grigore Jelesneac poartă titlul de campion al României la categoriei semi-mijlocie, se bucură de prestigiul de a fi obţinut victoria în toate matchurile disputate în ultimul turneu prin Franţa şi, în plus, este unul dintre cei doi făuritori ai victoriilor româneşti în matchul Ungaria—România disputat în primăvară la Budapesta.

Fără să aibă vechimea lui Jelesneac, Valentin Andreev deţine titlul naţional la categoria mijlocie, este al doilea învingător dela Budapesta şi, destul de recent a încheiat în favoarea sa, conturile cu semi-greul Gheorghe Georgescu, fost campion al Micei Înţelegeri.

Titurile prezentate de cei doi protagonişti ai formaţiei româneşti sunt dintre cele mai concludente şi deaceia suntem convinşi că pe pământul Jugoslaviei, Grigore Jelesneac şi Valentin

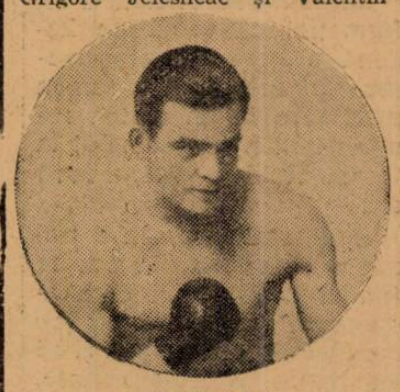

JELESNEAC

Andreev vor continua seria de victorii întreruptă de când boxul amator nu se mai manifestă la noi cu destulă vigoare.

CARACAŞ ŞI CONSTANTINESCU-MARTAC

Alţi doi dintre componenţii echipei se recomandă satisfăcător. Romulus Caracaş a fost campion naţional şi Vasile Constantinescu-Martac deţine titlul regiunei Muntenia şi este finalist al campionatului naţional al categoriei semi-grea.

MEZINII

In fine mai sunt de discutat: Gheorghe Cojocaru şi Gheorghe Enciu. Ambii sunt foarte tineri au apărut mai târziu pe firmamentul boxului şi nu au izbutit să-şi orneze, încă, palmaresul cu vreun titlu mai proeminent. Sunt amândoi, însă, praticanţi ai unui stil clar, au intuiţia ringului, multă vitalitate. combativitate şi rezistenţă.

ROMANII AU ŞANSE

Fără să putem pretinde că echipa astfel formată este imbatabilă ne vom manifesta convingerea că la Zemun, Borovo şi Belgrad, formaţia grupării „Mielu Doculescu" va face figură frumoasă, nefiind exclus ca în două din cele trei matchuri să obţină victorii mai numeroase decât adversarii lor jugoslavi.

La Belgrad, cei şase boxeuri români vor avea o misiune grea, fără îndoială. Cu toate acestea, ţinând seama de faptul că din echipă fac parte: Grigore Jelesneac şi Valentin Andreev, conchidem că, nici în capitala Jugoslaviei ei nu vor fi mai dinainte învinşi.

Siki

# Match nul între Locatelli şi Girometti

La teatrul Politeama din Piacenza s'a ţinut zilele trecute o reuniune mixtă de box al cărui match vedetă a opus pe localnicul Pietro Girometti (69 kg.) fu Anasleto Locatelli (69 kg. 500).

Hotărâtă pentru 8 reprize a 3 minute lupta a fost dusă la limită şi s'a terminat cu un verdict de egalitate.

Disputa a fost egală în prima repriză, apoi Locatelli a marcat până la sfârşitul reprizei un mic avantaj, pentruca finalul să vadă pe Girometti venind peste adversar.

# Rezultate din Franţa

In cursul ultimelor două reuniuni desfăşurate la Paris s'au obţinut unele rezultate cari merită a fi consemnate.

Astfel, la Wagram, Guillemette a întrecut la puncte pe Viez şi Fred Senna a obligat pe Biados să abandoneze.

La Central, Camos a scos din luptă în repriza a cincea pe Tapia.

Invinsul lui Toma Aurel

# Francezul Poppy Decico

## îşi face Sâmbătă reintrarea

Revenind de pe front, francezul Poppy Decico, fost campion al Europei la categoria cocoş, a reluat antrenamentul şi imediat ce s'a simţit capabil să reurce treptele ringului a comunicat acest lucru promotorilor din Lyon, oraşul său natal.

Faptul că cel mai bun boxeur al oraşului a hotărît să reintre a încurajat pe organizatorii localnici, cari s'au şi grăbit să pună pe tapet chestiunea reluării activităţii.

Profitând de faptul că şi alţi boxeuri profesionişti au revenit acasă, lionezii au înjghebat un program destul de bun care se va desfăşura Sâmbătă seara pe ringul arenei „Palais d'Hiver".

In fruntea programului acestei reuniuni stă matchul dintre Poppy Decico şi compatriotul său Mesina şi ca al doilea match figurează întâlnirea dintre Bendenoun şi Fortes.

Reamintim că Poppy Decico a fost la Bucureşti în vara anului 1936 când, boxând cu Toma Aurel a pierdut în favoarea acestuia, titlul de campion al Europei la categoria cocoş.

Doi ani mai târziu, la Paris, protagoniştii matchului din 1936 s'au reîntâlnit în revanşă. Şi de rândul acesta victoria a revenit tot lui Toma Aurel dar numai la puncte, pe când la Bucureşti compatriotul nostru a câştigat prin scoatere din luptă.

In Italia

# Federaţia respectivă

## a stabilit clasamentul profesioniştilor de primă valoare

**ROMA, 9. — Federaţia italiană de box (F.P.I.) a publicat zilele trecute un clasament oficial al campionilor şi pugiliştilor italieni profesionişti.**

**Clasamentul se prezintă astfel.**

**CAT. MUSCA:** Campion: **Anastasi.**

**Seria I-a:** Fiorini, Matta, Rodriguez, Savo, Tersigni, Urbinati.

**CAT. MIJLOCIE:** Campion: Casadei.

**Seria I-a:** Alecsandrini, De Laurentis, Locatelli, Menabeni, Romoli.

**CAT. SEMI GREA** Campion: Oldoini.

**Seria I-a:** Rossi şi Zanetti.

**CAT. GREA:** Campion: (vacant).

**Seria I-a:** Anniballi, Colonnello, Giusto, Lazzari, Merlo.

**CAT. COCOŞ:** Campion: Bonanomi.

**Seria I-a:** Cattanco, Secchi, Serpi.

**CAT. PANA:** Campion: Bondavalli.

**Seria I-a:** Fabriani, Gualandri, Masella.

**CAT. UŞOARA:** Campion: Bisterzo.

**Seria I-a:** Abrucciati, Ansini, Farfanelli, Giacomelli, Grisoni, G. Palermo, Romeo, Spoldi, Tamagnini, E. Venturi.

**CAT. SEMIMIJLOCIE:** Campion: M. Palermo.

**Seria I-a:** Dejana, Orlandi, Perticarolli, Pittori, Turiello, V. Venturi.

RUGBY

# Programul jocurilor de rugby de Duminică 15 Decembrie

In şedinţa de aseară a Directoratului pentru rugby, la care au luat parte d. I. C. Petrescu, Th. Craja, V. Fanelo şi Mişu Vardala, s'au decis următoarele:

1) Se formează programul matchurilor pentru Duminică, 15 Decembrie a. c.:

*Categ. I-a (Cupa Nicadorilor)*

Stadiul Român—Sportul Studenţesc, ora 14,45, teren Velodrom, arb. F. Herck

Victoria—Tennis Club Român, ora 14.45, teren Parcul Spt. leg., arb. A. Mărăşescu.

C. F. R.— R. C. 13, ora 14,45, teren Triunghiu, arb. V. Nicolau

*Categ. II-a (Cupa Alex. Cantacuzino)*

Victoria—Tennis Club Român, ora 10, teren Parcul Spt. Leg., arb. Ion Andries

V. Dacia—C. F. R., ora 10, teren Triunghiu, arb. Şerban Ghica.

Sp. Studenţesc—St. Român, ora 10, teren Velodrom, arb. C. Sterian

2) In urma raportului d-lui Mihail Vardala, delegat al Directoratului la matchul V. Dacia—R. C. 13, categ. I-a, din 8 crt., se dă un avertisment jucătorului C. Simeş din gruparea R. C. 13 pentru atitudine nesportivă şi un avertisment grupării R. C. 13, pentrucă s'a retras de pe teren.

3) In urma raportului d-lui V. Fanella, delegat al Directoratului la matchul Stadiul Român—T. C. R., categ. I-a din 8 crt., se dă un avertisment jucătorului Ghiondea Florian pentru atitudine nesportivă.

# Sporturi de iarnă

## In preajma sezonului de ski

### Noui cabane pentru skiori. Cursuri militare la Diham şi Predeal

In preajma sezonului, care pe crestele munţilor a şi început, găsim interesant să dăm câteva vesti care desigur că vor interesa pe pasionaţii skiului.

**NOUI CABANE**

**Turing Club Român, cu multe sacrificii, a reuşit să termine casa dela Surul care va fi un adevărat paradis pentru skiorii dornici să cunoască locuri frumoase şi mai ales bune pentru ski.**

**Pe de altă parte, în Munţii Parângului cei din Petroşani vor desfăşura în această iarnă o activitate intensă, menită să facă mai cunoscută o regiune minunată pentru ski.**

**STAŢIUNILE DE PE VALEA PRAHOVEI SE PREGATESC**

*Pa Valea Prahovei sezonul de ski este aşteptat cu un deosebit interes.*

*La Predeal, Buşteni şi Sinaia Directoratul, de comun acord cu asociaţiile locale, vor colabora pentru a asigura o bună propagandă şi mai ales o metodică organizare a şcolilor de ski.*

**UN CENTRU GERMAN DE SKI LA DIHAM**

Suntem informaţi că la Cabana Batal IV. V. Munte „Regele Mihai I", va funcţiona un curs de ski pentru soldaţii skiori din armata germană care se găseşte în România.

**I. M. E. F. IŞI INCEPE ACTIVITATEA PRIN CURSUL DE SKI**

La Predeal, ca în fiecare an, I.M.E.F. îşi va începe cursul de ski pe data de 8 Ianuarie.

Peste 50 de ofiţeri vor fi chemaţi la această şcoală.

In acest scop, conducătorul soprtiv al armatei germane a intrat în legătură cu d. col. adj. E. Pălăngeanu, pentru chestiuni relative la organizarea acestui curs.

**O ŞCOALA DE SKI A F. D. C.-ului LA PREDEAL**

Tot la Predeal organizaţia Frăţiile de Cruce va organiza un curs în fostul local al Străjii Ţării de pe Valea Râşnoavei.

## De pe ghiaţă...

**Una din preocupările principale ale secţiei de hockey a Directoratului Sporturilor de iarnă este promovarea elementului tânăr. Tineretului talentat se va acorda cea mai mare atenţie. Acţiunea în acest sens a şi început eri după amiază pe patinoarul Otetelişanu, când d. ing. Al. Botez, şeful secţiei de hockey a făcut o serioasă triere a unui prim lot de 30 de jucători tineri.**

*

**Talentatul internaţional de hockey pe ghiaţă, Eduard Pană, care a fost concentrat, a revenit eri în Capitală şi a şi reluat antrenamentul**

**Prezenţa lui „Peniţă" va constitui un serios aport pentru H. C. Juventus**

*

**Constantin Ţico, s'a hotărît ca în actualul sezon să treacă din nou serios la lucru. Inaintaşul „cu cel mai periculos shot", dacă se va ţine de cuvânt — şi ne grăbim să adăogăm, că de lucrul acesta nu ne îndoim — vom revedea celebra linie a „foştilor telefonişti", Ţico-Botez-Petrovici.**

*

**H. C. Juventus face antrenament astă seară.**

*

**Lotul jucătorilor roş-albaştri se va completa cu un nou jucător. Este vorba de Maior II, fostul extrem dreapta al Juventusului, care, fiind şi un bun patinator, s'a decis să joace hockey.**

*

**Directoratul Sporturilor de iarnă a decis ca toţi hockeyiştii să fie supuşi unui examen riguros, pentru obţinerea brevetului de patinator, fără care nu vor putea practica hockeyul.**

**Măsura este cât se poate de bine venită, întrucât la noi majoritatea acelor cari vor să joace hockey uită că condiţia primordială a jocului de hockey este un patinaj impecabil!... La noi o mare parte a hockeyiştilor a încercat să înveţe hockeyul fără să fi învăţat în prealabil să patineze. Rezultatul s'a văzut: avem foarte puţini jucători buni de hockey.**

*

**Venus şi Metronoma au făcut antrenament aseară.**

# Echipa de hockey a Slovaciei
## nu mai vine la 20 Decembrie
### Este posibil ca o echipă iugoslavă să evolueze la această dată în Capitală

**Am anunțat că sezonul internațional de hockey pe ghiață urmează să fie inaugurat la 20 Decembrie, cu matchul România-Slovacia.**

**Eri s'a primit însă o adresă dela Bratislava prin care forul slovac anunță că nu-și poate deplasa la București echipa sa, pentrucă vremea n'a permis ca formația să fie suficient de bine pregătită.**

**Așa dar Slovacia nu vine deocamdată în Capitală.**

**VA FI INVITATA O ECHIPA IUGOSLAVA**

**In posesia acestui răspuns, Directoratul Sporturilor de iarnă a hotărît ca să invite pentru această dată o echipă iugoslavă.**

**Dealtfel un match internațional se impune, întrucât o combinată românească urmează să evolueze cu prilejul sărbătorilor Crăciunului în Slovacia, unde are de susținut cinci matchuri. Experiența din trecut ne arată că fără match internațional, un asemenea turneu este riscant.**

# Federația italiană de rugby
## nu e de acord cu datele propuse de directorat
## și... Matchul ROMÂNIA-ITALIA
## se va disputa în lunie
### sau mai puțin probabil în toamnă

**In urma tratativelor duse de Directoratul pentru Rugby și Federația Italiană de Rugby, pentru întâlnirea între reprezentativele naționale, directoratul nostru a primit următorul răspuns:**

**— „Vă mulțumim și chiar dorim să disputăm revanșa cu România.**

**La datele propuse de dvs. pentru lunile Aprilie și Maiu nu putem susține matchul, deoarece în luna Aprilie se țin campionatele studențești iar în luna Maiu din cauza războiului, studenții sunt în examene.**

**Vă stăm cu plăcere la dispoziție la o altă dată ce o veți alege".**

**Directoratul va propune pentru jumătatea lunei lunie sau în toamnă.**

# Condițiile financiare
## ale matchului româno-italian
## dela 11 sau 28 Maiu sunt inacceptabile?

Confirmarea oficială a informației că federația italiană a acceptat propunerea Directoratului român privitoare la un match româno-italian la București la 11 sau 18 Maiu 1941, a sosit eri.

Directoratul român a primit o scrisoare din partea forului italian prin care anunță că este de acord cu matchul dela București și că va trimite o selecționată, comunicând în acelaș timp condițiunile financiare ale acestui match.

Este tot ce am putut afla cu privire la conținutul scrisorii primite la Directorat.

In ce privește condițiunile financiare opuse de italieni, nu am putut afla nimic.

Presupunem însă că sunt condițiuni oarecum exagerate, căci suntem informați că Directoratul nostru va trimite o scrisoare forului italian prin care va solicita o revizuire a condițiunilor, pentru a fi acceptabile.

# Campionatele Naționale de patinaj artistic
(Urmare din pag. I-a)

ziunea la noua organizare a sportului românesc.

**„IAR CAMPIONATELE NAȚIONALE LA 5 ȘI 6 FEBRUARIE LA BUCUREȘTI**

**In zilele de 5 și 6 Februarie 1941, se vor ține la București, Campionatele Naționale de Patinaj artistic, pentru categoriile de juniori, seniori și campioni: domni, doamne și perechi. Figuri impuse și libere.**

**PROPAGAREA PATINAJULUI IN RANDURILE TINERETULUI SI IN PROVINCIE**

**Directoratul Sporturilor de iarnă dorind a da o extindere mai mare a sportului de patinaj artistic și în dorința de a da posibilitate tineretului românesc de a intra în taina farmecului nobilului sport de patinaj, a decis:**

**Deschiderea unei școli de patinaj artistic, pentru patinatorii români și creștini, categoriile: copii, juniori și seniori.**

**Organizarea de concursuri pentru copii.**

**In fiecare seară patinatorii clasificați în categorii seniori și campionii României, vor demonstra publicului patinator școala figurilor impuse și a figurilor libere.**

**Turnee de propagandă în toate centrele sportive de iarnă, cu cea mai selectă echipă de patinatori-artiști.**

**SE VA ANGAJA UN ANTRENOR STRAIN!**

**Angajarea unui profesor din străinătate pentru înalta școală de patinaj artistic, care va avea și misiunea de a pregăti echipa României care va participa la concursurile internaționale de patinaj artistic.**

**JUCATORII DE HOCKEY VOR FI SUPUȘI UNUI EXAMEN**

**Toți jucătorii de hockey pe ghiață se vor supune unui examen riguros pentru obținerea brevetului de patinator în baza căruia vor putea lua parte la jocurile de hockey pe ghiață.**

**ANTRENAMENTE SPECIALE PENTRU ECHIPA NAȚIONALA**

**Se aduce la cunoștința patinatorilor clasificați și în special echipei naționale că în zilele de Miercuri și Vineri, dela orele 18.30 până la 20.30, se va ține în mod regulat sub supravegherea directoratului, antrenamentele speciale pe terenul rezervat dela patinoarul Oteteleșeanu. Nu vor lipsi în special patinatorii: d-na Irca Minculescu, Ileana Moldovanu, Romica Popp, Gertrude Guber; d-nii Feraru Fredi, Maxim Bindea, Roman Turușancu, Heuchert Berti, Sadoveanu, Vierica Faii, etc.**

**CAMPIONATELE DE PATINAJ—VITEZA**

**Pentru Campionatele Regionale de Patinaj de Viteză se fixează următoarele discipline: 500 m., 1.000 m., 1.500 m., 3.000 m., 5.000 m., și 10.000 m.**

**Locul și data disputării acestor campionate se va stabili după măsurarea și omologarea patinoarelor.**

# Alo! Alo! Străinătatea

*BERLIN. — Cunoscutul boxeur german Heinz Seidler deține un rol principal într'un film cu caracter sportiv — terminat de curând — care este intitulat „Ultima reprziă".*

*

*ROMA. — In cadrul unei gale de box care a avut loc la Piacenza, Anacletto Locatelli a terminat la egalitate cu Girometti.*

*

*Postul de radio Belgard a anunțat că echipa bucureșteană de box amator va susține matchuri la Zemun (la 14 Decembrie), la Belgrad și al treilea, întâlnire la Borovo sau Novisad.*

*

*La Helsinki a avut loc un match de tennis între Italia și Finlanda. Iată ultimele rezultate:*

*Cucelli b. Fossman 6-2, 6 4*
*Bossi- b. Grahn 1-6, 6-2, 6-3*
*Cucelli-Bossi b. Fossman-Saalo 6-0, 6-4.*

*Finalmente, Italia a învins cu 4-1.*

# Problema personalului instructor
(Urmare din pag. 6-a)

ține seama de situația actuală și de organizare în viitor, după care să se deducă măsurile ce trebuesc luate pentru a se obține în cel mai scurt timp cele mai bune rezultate.

*Situația actuală*, așa cum o cunosc, se rezumă astfel:

In prezent nu avem în țară nici o școală care să pregătească special maeștri de scrimă și deci să permită mărirea cadrelor actuale. Este adevărat că funcționează la A.N.E.F. un curs destul de redus de scrimă, aceasta servește la instruirea elevilor A. N. E. F. în acest sport ca și în celelalte, fără însă a-i specializa.

Alt mijloc pentru a pregăti maeștri de scrimă nu există. Din această cauză nu avem în țară decât 3-4 profesori diplomați ai unor școli renumite de scrimă din străinătate și alți 7-8 maeștri care au urmat cursul A.N.E.F. de care am vorbit mai sus.

Pe deoparte numărul acestor maeștri este mult inferior cerințelor viitoare ale scrimei, pe de altă parte pregătirea nu se poate compara cu a unor streini, de talia maeștrilor italieni, francezi, germani, unguri.

Avem nevoe de astfel de maeștri căci elementul românesc este excelent din punct de vedere al trăgătorilor. Organizarea viitoare trebue să prevadă aproximativ următoarele:

— In fiecare garnizoană să existe un maestru militar pentru antrenamentele ofițerilor și subofițerilor

— In fiecare liceu să se predea scrima cel puțin în cursul superior.

— Fiecare Universitate trebue să aibă cel puțin un maestru pentru instrucția și antrenamentul studenților.

— In orașele principale ale țării să existe săli unde cei ce au intră în categoriile de mai sus, să-și facă antrenamentul.

Rezultă de aci că numărul instructorilor de scrimă trebue mult mărit față de cel actual.

Pentru predarea scrimei nu pot fi însă utilizați profesorii de educație fizică ci maeștrii a căror activitate să fie scrma.

Pentru rezolvarea problemei cred că două pot fi soluțiile:

— sau să se aducă din străinătate maeștri de scrimă bine cunoscuți, sau să facem noi o școală în care să fie pregătiți maeștrii de scrimă.

Prima solutie deși din punct de vedere al calității, pare a fi bună are desavantajele ei că:

— Necesită cheltueli mari,

— nu putem găsi numărul necesar,

— nu este naționalist.

A doua soluție o cred mai bună tocmai pentru că înlătură aceste dezavantaje.

Va trebui deci să facem o școală de scrimă care fie că se va numi „Academie de Scrimă" sau „Școală de Scrimă" și va lucra independent sau va funcționa pe lângă I.M.E.F., fie că va fi chiar o secție a A.N.E.F.-ului, cred că trebue să cuprindă două diviziuni:

— una pentru pregătirea maeștrilor militari,

— alta pentru pregătirea maeștrilor civili.

Pentru intrarea în școală se vor pune anumite condiții de studii (pentru civili este preferabil să fie dintre elevii A.N.E.F.) iar durata școlii va fi trei ani.

Corpul profesoral va fi format din actualii profesori de scrimă cu diplome străine (ceilalți nu cred că ar putea pregăti maeștri), întărit eventual cu un bine cunoscut maestru italian sau francez (de preferat italian).

Pentru ca să putem avea în țară și maeștri foarte buni se va căuta ca unul sau doi absolvenți ai școlii noastre să fie trimeși pentru perfecționare în străinătate.

Până când această școală va începe să funcționeze, cred că actualii maeștri de scrimă vor înțelege noua viață care pulsează în sportul românesc și vor contribui cu toate puterile și cu oarecari sacrificii, pentru a sprijini activitatea Directoratului, în scopul de a da avântul necesar acestui sport nobil și folositor.

# K.d Janas la egalitate cu Raymond

La Cannes s'a disputat matchul revanșă dintre francezii Kid Janas și Raymond. Disputa nu a avut nimic atrăgător, păcătuind prin lipsa de antrenament a protagoniștilor și prin numeroasele neregularități cu care a fost presărată.

La sfârșit juriul a pronunțat un rezultat nul care oglindește fidel fizionomia matchului.

Reamintim că la prima lor întâlnire, Raymond a obținut, spre surprinderea generală, victoria la puncte.

Tot la Cannes, Bernier a dispus net la puncte de Bottero.

Editura Societății Anonime „Universul", București, Str. Bresoianu No. 23—25 — România

BIBLIOTECA CENTRALĂ „ASOCIAȚIUNII" SIBIIU

Taxa poștală plătită în numerar conform aprobării dir. generale p. t. t. nr. 24.464/939

2 LEI

# UNIVERSUL SPORT

8 PAGINI

341-1940

Redacția și Administrația: Palatul „UNIVERSUL" str. Brezoianu 23—25, Telefon Centrala 3.30.10; Redacția 5.72.81 Redactor responsabil EUGEN DUMITRESCU

Proprietar: „Universul" S. A. Adm.-delegat: STELIAN POPESCU Inscris sub No. 167 Trib. Ilfov

Nr. 341. — Anul III BUCUREȘTI. — Joi 12 Decembrie 1940

ABONAMENTE: Pentru grupări sportive 1000 lei anual

1 an LEI 500
6 luni LEI 270
3 luni LEI 150

## Organizarea antrenamentului de iarnă

### Ședință importantă la O. S. R.

**Joi seara, la ora 19.30, va avea loc la O. S. R. o importantă consfătuire între directorii:**

**Atletismului**

**Volley și basketballului**

**Rugbyului**

**cu scop de a armoniza interesele celor patru directorate, în legătură cu utilizarea sălilor de gimnastică ale școlilor din Capitală, pentru antrenamentul de iarnă.**

# O vacanță laborioasă... In timpul iernii va fi redactat noul statut amator al footballului nostru?

## După toate probabilitățile, da...

Interviewul acordat de d. Vică Negulescu revistei germane „Fussball Woche", nu mai lasă loc la discuții.

Footballul românesc va fi reorganizat în cel mai strict spirit amator. Este un lucru precis acesta.

Statutul italian va fi, așa dar, înlocuit cu cel mai complet statut olimpic și va fi redactat în cursul acestei vacanțe.

Amănunte nu pot fi date, dar este probabil ca el să fie gata la începutul returului.

Problema cea mai dificilă, acum când a fost aleasă modalitatea de reorganizare, este aceea a trecerii dela situația guvernată de statutul italian la cea a concepției amatoare.

Sunt două posibilități de a se efectua trecerea.

**Prima este o trecere bruscă. E desigur, mai puțin probabilă.**

Cea de a doua e modalitatea aleasă și de federația franceză și e aceea de a acorda cluburilor un răgaz de

(Continuare în pag. 3-a)

# Zile hotărâtoare pentru viitoarea organizare a Sportului Românesc

DIN INFORMAȚIUNILE PE CARE LE AVEM, SPORTULUI ROMANESC ÎI ESTE DAT SA TRAIASCA ZILELE ACESTEA MOMENTE HOTARATOARE PENTRU VIITOAREA SA ORGANIZARE.

AȘTEPTAM CU MULTA INCREDERE REZULTATUL ACȚIUNII PE CARE O DUCE FRUNTAȘUL SPORTULUI ROMANESC CU SCOP DE A ASIGURA VIEȚII SPORTIVE IN CADRUL NOULUI STAT NAȚIONAL LEGIONAR, LOCUL PE CARE-L MERITĂ ȘI CARE SUNTEM SIGURI CA CEI DIN FRUNTEA LUI IL VOR ACORDA.

**Boroș („U"), s'a dovedit a fi un portar spectaculos**

## UN FILM PE ZI

MOTTO:

U. D. R. a învins F. C. CRAIOVA cu 8-3.

**Vin ploile!...**

## In 1942

# Germania va organiza primele campionate mondiale de box amator

### — Competițiunile se vor desfășura la Berlin —

Berlin, 10. (Serviciul nostru special). — **Campionatele mondiale de box amator din anul 1942 vor avea loc la Berlin. Aceste campionate urmează să înlocuiască turneul olimpic de box, care trebuia să aibe loc la Helsinki.**

**Tragerea la sorți a acestei competiții — la care vor fi invitate toate țările înscrise la FIBA — va avea loc tot la Berlin.**

**Organizarea campionatelor a fost acordată Germaniei, la recenta ședință a FIBA-ei, care s'a ținut la Budapesta.**

## Echipa de box amator a Italiei, felicitată de d. Bruno Mussolini

Președintele Federației italiene de box (F.P.I.), comandorul Bruno Mussolini, a adresat echipei naționale italiene de box amator următoarea telegramă, în urma victoriei obținute la Milano, asupra Germaniei.

*„Foarte bine. Felicitările mele boxeurilor și antrenorilor".*

Football football football football football football football

## Districtul de football București
## Comunicat

Se citează pentru ședința Districtului de Joi 12 Decembrie 1940 delegatul grupărei Standard d. Dragomirescu, delegatul grupărei Sportul Românesc, delegatul grupărei Sportul Muncitoresc d. Hariga cu jucătorul Radu Niculae și delegatul grupărei Universul d. Bădulescu cu carnetele jucătorilor suspendați la jocul cu Mon. Oficial și taxele de arbitraj.

Președinte,
Lt. Col. Dr. *Gh. Brezianu*

## Din lumea cluburilor mici

A. S. DISTRIBUȚIA va face în timpul iernii antrenament de sală.

*

COMISIUNEA districtuală ține ședință mâine seară.

*

ASTA SEARA la ora 20, comisiunea districtuală a arbitrilor ține ședință.

*

MAI mulți jucători districtuali vor juca în primăvară la grupări divizionare.

## Exemplul străinătății

Nu știm de ce, dar în materie de disciplină întotdeuna a trebuit să luăm exemplu dela străinătate Și nu numai de disciplină; chiar și în materie de sportivitate desăvârșită.

La noi, jucătorii — unii sau cei mai mulți dacă vreți — au prostul obiceiu de a protesta întotdeauna contra deciziilor arbitrilor și, prin aceasta, de a instiga publicul contra conducătorilor jocurilor. Iar sancțiunile — de cele mai multe ori — au fost mult prea ușoare pentru a vindeca jucătorii de această boală (numai în ultimul timp pedepsele au fost cu adevărat exemplare).

In străinătate însă, un jucător nu este pedepsit numai când a fost eliminat de pe teren. Dacă s'a făcut vinovat de vreo abatere, chiar dacă nu a fost dat afară de pe teren, pe baza raportului delegatului federal jucătorului i s'a aplicat suspendarea

Recent, internaționalului italian Olmi, dela Ambrosiana, a fost suspendat pe o săptămână pentru recidivă în a protesta contra deciziilor arbitrului.

Semnificativ, nu ?

Ceea ce este mai interesant îl constitue faptul că și în Italia este desființată calea apelului în materie de suspendări de jucători.

## ARBITRII jocurilor dela 12, 15 și 22 Decembrie

Iată ultimii arbitri care mai conduc în Divizia Națională :

Joi 12 Decembrie
DIVIZIA NAȚIONALA B

Timișoara : Electrica-Politechnica (restanța de 20 minute), arb. Daju.

Duminică 15 Decembrie
DIVIZIA NAȚIONALA A

Reșița: UDR - Rapid, arb. Cosma.
Sibiu : Universitatea - Gloria, arb. Sebeșan.

DIVIZIA NAȚIONALA B.

Timișoara: Electrica - CFR (T. Severin), arb. Voștinar
Timișoara: Rapid - Politechnica, arb. Petric.

22 Decembrie
DIVIZIA NAȚIONALA A.

Galați: Gloria CFR - Universitatea, arb. Irimescu.

# Sportul Românesc și I. N. A. au încheiat campionatul districtual de toamnă

Ultimul match în cadrul campionatului districtual de toamnă s'a disputat Duminică între Sportul Românesc și I. N. A.

Jocul terminându-se la egalitate, constituie o performanță frumoasă pentru Sportul Românesc.

Ambele grupări au luat ființă în acest an, însă I. N. A. a pășit în campionat cu mari posibilități, în timp ce Sportul Românesc, o grupare modestă, alcătuită din jucători tineri, nu lăsa impresia să aibă o comportare atât de frumoasă.

Până acum o săptămână, Sportul Românesc era clasat printre codași, reușind să termine la loc onorabil în clasament.

Nu căutăm să scoatem în evidență rezultatul obținut în fața I. N. A.-ei ci ținuta echipei din tot timpul campionatului.

După un început slab, jucătorii s'au gândit că trebue să pornească serios la lucru și în momentul de față se găsește la locul șase în clasament.

Urăm succes acestei tinere formații și sperăm ca în campionatul de primăvară să-i vedem la loc de cinste.

# Grupările districtuale cari au avut o comportare exemplară vor fi citate pe ordin de zi

Comisiunea districtuală ține Joi seara ultima ședință, după care va lua vacanță până la primăvară.

In tot timpul vacanței secretariatul va lucra la întocmirea clasamentelor oficiale.

**GRUPARILE MERITUOASE VOR FI CITATE PE ORDIN DE ZI**

Tot în timpul vacanței secretariatul va mai lucra la întocmirea tabelelor cu grupările merituoase.

Înțelegem grupări merituoase, acele echipe cari n'au fost învinse, cari n'au făcut contestații, n'au avut jucători eliminați de pe teren și n'au provocat nici un fel de scandal.

La aceste tabele se va lucra chiar începând de săptămâna viitoare, pentru a fi terminate cât mai curând.

Directoratul foot-ballului românesc a luat frumoasa hotărâre ca aceste echipe cari au avut o comportare exemplară să fie citate pe ordin de zi.

Luând în cercetare rapoartele jocurilor districtuale, nu vom găsi prea multe echipe care să îndeplinească aceste condițiuni.

Din câte știm, o grupare care va fi în mod cert citată, este Carmen.

Inițiativa Directoratului foot-ballului va stimula grupările și credem că pe viitor numărul lor va crește, fiecare ținând să facă parte din această categorie.

## Convocări

Clubul Stăruința Dudești convocă pe această cale pe toți membrii săi la adunarea generală din ziua de 16 Decembrie 1940 orele 10 în Fundătura Parului No. 33 prin Cal. Dudești No. 180. — In cazul când la orele 10 nu se va întruni numărul de membri necesari adunarea se va amâna cu o oră adică la orele 11 când va ave loc cu oricare ar fi numărul de membri întruniți.

*

F. C. Garajul Mihaescu, convocă pentru Joi 12 Decembrie 1940 la ora 17.30 la sediul său din strada Cobâlcescu No. 46 Etaj I următorii jucători :

Avasilichioaei Emilian Bazavan Nic., Bănică Marin, Ciubuc Marin, Ciotarnel Marin, Coije Alex., Cojocaru Alex., Constantinescu Aurel, Cretian Ștefan, Cristescu T. Dumitru, Dobre Gh. D. Ioan Gogoașe Nic., Rubisca Eugen, Ianoș Petre, Iordan Petre, Ivan Nic., Ivașcu Vasile Ladani Francisc, Lambru Toma, Lazăr Vasile, Mairon Ion, Mărăcine Nic., Petrescu Virgil Paul, Popescu Gh Nic, Rachel Vasile, Serebino Gh., Stancu Aurel, Teodorescu Nic., Tudor Ștefan, Tudoran Constantin, Urziceanu Nic., Vestemeanu Petre și Vidra Constantin.

Toți acești jucători vor aduce la ședință certificatele de naștere cât și certificatele de naționalitat pentru a se întocmi chestionarele ce trebuesc depuse la Onor. Organizația Sportului Românesc.

Cei ce vor lipsi dela această ședință sau nu vor aduce actele cerute, vor fi aspru pedepsiți, cunoscând că nu se admite nici un fel de amânare

*

F. C. Garajul Mihăescu, convocă pentru azi Miercuri 11 Decembrie 1940 la sediul său din strada Cobâlcescu No. 46 Etajul II pe următorii membri din comitet la ședință, având de discutat diverse chestiuni urgente în legătură cu bunul mers al asociației, cât și în vederea întocmirii chestionarelor ce urmează a fi trimis la Onor Organizația Sportului Românesc ce urmează a fi depus de urgență:

D-nii: Misa Raiculescu Ștefan Popescu, Manea Gh., Dumitrescu Gh., Niculescu Alex., Voiculescu Mircea, Tudor Gh. Mihăescu Ion, Gheorghiu, Panaitescu Gh. Kercin, Tănăsescu, Sima Ion, Pheiler, Andronescu și Fotescu Valeriu.

## Sport școlar
## Cupa Liceului Principele Carol

Competiția de foot-ball, — dotată cu cupa Lic. Pr. Carol, desnisă numai școalelor din sectorul I Galben, — a repurtat un foarte frumos succes

Cu tot timpul rece, partidele ce s'au disputat pe arenele Unirea Tricolor și Velodrom au atras un numeros public format mai ales din colegii jucătorilor.

Iată o recapitulare a matchurilor disputate în cadrul acestei cupe :

TURUL I

**L. Pr. Carol. — C. N. Sf. Sava** 2—0 (10) Punctele au fost marcate de Crăciunescu.

**L. N. Bălcescu—L. Cantemir Vodă** 5—0.

**L. T. Maiorescu—L. C. Brâncoveanu** forfait.

**L. Pr. Carol B—L. Sf. Gheorghe** forfait.

**L Spiru Haret** s'a clasat pentru turul următor.

TURUL II

**L. Prr. Carol—L. Spiru Haret** 7—0 (6—0) Au marcat Ștefănescu I. (3), Crăciunescu (2), Petculescu și Cercel.

**L. N Bălcescu—L. Titu Maiorescu 3—1 (0—0).**

L. Pr. Caro. B, pentru a nu da loc la neînțelegeri s'a retras din turneul final, astfel încât turneul final s'a redus la meciul dintre **Liceul Principele Carol și Liceul Nicolae Bălcescu**, ce s'a disputat Luni 9 Decembrie, orele 2.30, pe terenuli U. Tricolor

Sub conducerea d-lui **Traian Ionescu** s'au alinîat formațiunile complete ale echipelor.

Rezultatul a fost de 3--1 (0—0) pentru **Liceul Pr Carol**, — câștigătorul campionatului ce a prezentat o echipă mai rutinată și mai completă. Punctele au fost marcate în ordine de Crăciunescu (2) Ștefănescu Ion pentru L. Pr Carol și Luca pentru învinși.

Astfel L Pr. Carol a câștigat campionatul cu un total de 12 puncte date și numai unul primit. Goal-getterul echipei a fost Crăciunescu (6 puncte) urmat de Ștefănescu (4), Cercel și Petculescu câte unul.

Iată puternicul lot al campionilor

**Stănculescu** (Sp. Stud.) **Oprișescu** (Colțea), **Cercel** (Universul) **Andrelescu** (Sp. Stud) **Stănescu** (Universul), **Cristescu** (Unirea Tricolor) **Ghica** (Colțea), **Cercel** (Lucrătorul), **Popescu Mircea** (U. Tricolor) **Crăciunescu** (Olimpia), **Ștefănescu Ion** (Biruința), **Petculescu** (Colțea), **Ionescu Al.** (Soimii Carpaților), **Constantinescu**, **Vulpe**, **Popescu Marin**.

## Selecționata Lombardiei în Capitală la 11 sau 18 Maiu ?

*Am scris acum câteva zile că federația italiană de foot-ball a răspuns la propunerea Directoratului român cu privire la un match București—Milano care să se dispute la 11 sau 18 Mai la București. Și scriam atunci că forul italian a acceptat matchul urmând să trimită la București o selecționată ne-națională.*

*Se pare — nu suntem siguri pentrucă la Directorat nu ni s'a comunicat nimic în această privință — că în cazul când selecționata orașului Milano nu va putea juca la București atunci la una din datele 11 sau 18 Mai va veni în Capitală selecționata Lombardiei.*

# SPECTACOLE SĂPTĂMÂNALE

## Teatre

**NAȚIONAL: (Sala Comoedia):** Isabela regina Spaniei
**STUDIO ALECSANDRI:** Ginerele d-lui prefect.
**TEATRUL EXCELSIOR:** Târgul sărutatului.
**LUPTA ȘI LUMINA:** Soacra și nora
**TEATRUL REGINA MARIA :** Papa se lustruește.
**TEATRUL DIN SĂRINDAR:** Fritz și Frantz.
**TEATRUL ION VASILESCU:** Suflet candriu de papugiu.
**ROXY. TEATRUL TUDOR MUȘATESCU:** Titanic vals.

## Cinematografe

**SCALA :** Umbra trecutului.
**ARO:** Clubul tinerețli și jurnale noui.
**CAPITOL:** Urme șterse și jurnale noui.
**REGAL :** La răscruci de vânturi și jurnal U. F. A
**FEMINA:** Hotel Sacher
**A.R.P.A :** Misiunea secretă și Jurnal de actualitate
**AXA : (fost Regal) :** La răscruce de vânturi și jurnal
**ROXY:** Furtuna și jurnale
**ELYSEE :** Ducele de West Point și Firul roșu
**BULEVARD:** Hotel Imperial și Anndy Harrdy milionar.
**BIRUINȚA:** Agentul G intră în acțiune și Războiul fulger
**BITOLIA:** Delir și 13 scaune.
**TRIUMF:** Nu sunt criminal; Melodia iubirii și Jurnal.
**FORUM:** Cântec de leagăn și O dispariție senzațională.
**FRANKLIN :** Ultima noapte și Oglinda vieții
**OMNIA:** Insula emigranților Câinele din Baskerville și Trupa de reviste Titi Mihăilescu.
**ALCAZAR:** Primul bal și Strengarul.
**AIDA:** Zora de noapte și Femei uitate.
**BARCELONA :** Vin ploile și Revista revistelor
**CARMEN:** Prietena noastră moartea și Umbra morții.
**COTROCENI:** Ispitele trupului și Infernul îngerilor
**DICHIU:** Vrăjitorul din Oz și Se aprind făclile (film românesc).
**DACIA:** Cei patru cavaleri și O aventură d'sperată
**DIANA:** S O S. Carfox și Artiști
**EDISON:** Pantera neagră (operă completă) și Intre glorie și dragoste.
**FLORIDA:** Ultimul gangster și Câștigătorul Derbyului
**GLORIA:** Indiscreții și Viața furată
**GRAND:** Secretele Mării Roșii; Lupul singuratic la Paris și Jurnal
**ILEANA:** Umbra lui Nick și Răzbunarea Zeului Siva.
**IZBANDA:** Balalaica și Departe de țară.
**LIZIANU:** Desmoșteniții soartei; Ucigașul din Oregon și Ansamblul de reviste Georgescu-Iași
**LIA:** Casa de corecție și Invitația la dans.
**LILLY:** Cruciadele și Mister Zero.
**MILANO:** Casa de corecție și Moartea obosită.
**MIORIȚA:** Primul bal și Balalaica.
**MARCONI:** Variete; Paradisul vagabonzilor și Trupa de reviste M. Nedelanu și M. Bejan.
**MARNA:** Șarpele; Parada cea mare și Trupa de reviste Titi Mihăilescu
**MODEL:** Nopți în Alger și Alarmă în noapte
**NONI:** Fata bătrână și Războiul fulger.
**ODEON:** Trandafirul însângerat și Mătușa din Canada
**PARIS:** Vorbește-mi de dragoste și Adevărul îndrăcit.
**PACHE:** Mezalianța și Când felinarele se sting
**PALAS BULEVARD:** Cei patru cavaleri și Vulpea argintie
**PELEȘ:** Comoara din insula piraților (operă completă).
**REX:** Cavalcada Hollywoodului și Bătălia aurului.
**SAVOY:** Ultima noapte și Primul sărut
**SPLENDID:** Elisabeth și Essex și Luna de miere.
**TOMIS:** La răscruce de vânturi și Trebue să mă iubești.
**TRIUMF:** Când felinarele se sting și Cavalcada fantastică.
**UNIC:** Casa de corecție și Invitația la dans
**UNIREA:** Viena cântă Viena dansează și Jungla morții.
**VENUS:** Emigranta; Cei trei Muschetari și Jurnal
**VERGU:** Stan și Bran aviatori și Femei condamnate.
**VICTORIA:** Rivala și Valea giganților
**VOLGA:** Vreau să-mi înșel bărbatul și Suferințele tânărului Werther.

football football football football football football football

# Cu câte puncte poate fi evitată retrogradarea...

## ...și ceva despre ritmul Unirii Tricolor

Nici odată nu e prea devreme să vorbești de retrogradare. Un bun strateg își asigură retragerea chiar când este victorios.

Cu atât mai puțin este devreme azi când lupta pentru evitarea retrogradării este atât de intensă.

Nu se poate spune că turul campionatului a fost prea interesant. El a impresionat totuși prin două lucruri, pe care le-a prezentat la maxim de intensitate.

Primul este excepționala ascensiune a Unirii Tricolor iar al doilea tocmai acest refuz de a se resemna, această luptă disperată pentru a evita retrogradarea.

*E normal deci, ca la sfârșitul campionatului de toamnă, când se pot trage concluzii valabile din desfășurarea celor douăsprezece etape, să se caute puncte de reper în partea cealaltă a competiției, din examinarea lor.*

*Legată de cele două caracteristici dominante ale campionatului de toamnă, întrebarea nu le poate privi decât pe ele. Va câștiga Unirea Tricolor campionatul în această alură extraordinară? Câte puncte trebuesc pentru a evita retrogradarea?*

*Trebue să recunoaștem că ele sunt la fel de pasionante, căci cele două curse: pentru titlu și pentru rămânerea în divizie sunt la fel de dure și poate la fel de spectaculoase în efortul lor concentrat.*

### ENIGMA UNIRII TRICOLOR

*Pentru cei mai mulți ascensiunea Unirii Tricolor rămâne o enigmă. Pentru alții ea este o consecință, care poate fi explicată în modul cel mai ușor. Și toată lumea are, desigur, dreptate.*

*Nu interesează însă acum, nici explicațiile nici trecutul. Intrebarea este dacă Unirea Tricolor va putea să păstreze și în retur acelaș ritm extraordinar, aceeași alură și mai ales acelaș avantaj de patru puncte asupra secundului clasat.*

*Prima șansă aparține Unirii Tricolor. Este un lucru, care nu poate fi contestat.*

*E drept că oborenii au în primăvară două deplasări grele: Brad și Reșița, dar cele patru puncte avantaj sunt o rezervă prețioasă. Și poate suficientă.*

*Toate acestea sunt însă lucruri indiferente.*

*Comportarea Unirii Tricolor a întărit o afirmație mai veche.*

*Echipa oboreană ori câștigă campionatul în alura începută ori îl pierde la diferență apreciabilă. Pentru că ea nu este o echipă, care să poată lupta simțind în spate respirația adversarului.*

*Turul campionatului a arătat-o. Unirea Tricolor s'a detașat dela început și nu a mai pierdut apoi niciun match.*

*Iată pentru ce începutul returului este un element esențial pentru oboreni. Vor termina așa cum vor începe. Este un lucru, pe care l-a evidențiat acest campionat de toamnă.*

### CATE PUNCTE SUNT NECESARE...

*In mod oficial sunt condamnate la retrogradare ultimele patru clasate. In realitate, lupta pentru evitarea retrogradării nu mai puțin de șease echipe.*

*Cele mai puține puncte le are Brăila: 5 Cele mai multe Ploești căci deși a evadat atât de surprinzător, echipa ploeșteană nu a scăpat definitiv de emoțiile retrogradării.*

*Evident, nu se poate contesta că lupta începe abia la primăvară. Pentru desnodământul campionatului, turul nu poate fi mai mult decât ceeace este o uvertură pentru o operă sau o introducere pentru o carte Anunță ceeace se va întâmpla In linii mari, desigur, dă mai degrabă o schiță a spiritului, în care se va desfășura ceea ce e esențial*

*Dar nu este mai puțin adevărat că e bine totuși să aduni bani albi pentru zile negre, cât mai multe puncte toamna pentru campionatul de primăvară.*

*Câte?...*

*Normal, o echipă evită căderea dintr'o categorie dacă face jumătate din punctele posibile.*

*In cazul campionatului nostru, 24. Aceasta înseamnă că sunt candidate la retrogradare nu mai puțin de șeapte echipe.*

*Pentrucă la noi există însă o diferență mare între clasa echipelor participante, media aceasta scade.*

*Și dacă luați clasamentele competițiilor precedente veți observa că întotdeauna media a fost mai mică.*

*Anul acesta, mai mult ca oricând, ea va fi scăzută.*

*Și nu este exclus ca la 16 sau 17 puncte o echipă să scape de retrogradare. Pentrucă dacă se are în vedere matchurile din retur, comportarea de până acum și punctele acumulate până în prezent, niciuna din cele șease echipe din urmă nu poate trece peste această cifră. Și poate nici Craiova, care are în primăvară acasă șeapte matchuri.*

# O vacanță laborioasă...

(Urmare din pag. I-a)

doi sau trei ani pentru a-și putea amatoriza cadrele.

Pentru a evita prelungirea unei situații defavorabile, n'ar fi exclus ca acest drept să fie recunoscut numai cluburilor din divizia națională A.

In orice caz, nu e deloc imposibil ca începând din Iunie 1941 să nu mai fie admise contracte la directorat.

Toate cluburile vor fi obligate să ofere jucătorilor lor posibilitatea de a lucra într'o întreprindere oarecare.

# Ce e nou și interesant la grupările bucureștene

*Odată terminat campionatul, grupările noastre și-au încetat activitatea. Jucătorii au fost trecuți la odihnă, ceea ce merită mai mult sau mai puțin, după campionatul destul de obositor.*

*Fiecare grupare însă, mai bine zis fiecare conducere, are acum timpul necesar pentru a reface bugetul sdruncinat într'un campionat așa de deficitar ca acele de anul acest și pentru a pregăti viitorul sezon.*

*

*Astfel că numai în felul acesta se mai poate prelungi activitatea footballistică. Dacă nu prin matchuri, cel puțin prin activitatea conducătorilor.*

*La trei zile după ultima etapă completă din campionat, iată cum se prezintă situația în cele patru grupări bucureștene*

## 1. Unirea Tr.

*Oborenii, leaderii de toamnă de o manieră categorică, au luat vacanță.*

*Jucătorii au primit concedii care vor expira la 10 Ianuarie. In acest timp vor avea tot timpul să se... ingrașe. Sonny și Lulu au și început...*

*Viitoarea activitate a campionilor va începe, bine înțeles, în sală. Timp de două săptămâni, uniriștii se vor antrena în sală. Apoi, vor trece pe teren, dacă — firește — va permite timpul.*

*Deocamdată, Cârjan caută o sală potrivită pentru a adăposti aceste antrenamente. Și s'a fixat asupra sălii Telefoanelor din bd. Dacia. Urmează ca s'o obțină.*

*

*Dar a propos de Cârjan.*

*Se știe că „Nea Fane“ a fost grav lovit la genunchiu, din care cauză nu a putut juca până acum și nu va juca nici la primăvară. Oboreanul s'a antrenat tot timpul dar nu a jucat de frică de a nu se lovi din nou și de a lăsa echipa în 10 oameni.*

*Aseară am aflat însă, că Fane Cârjan se pregătește de... operație. Vrea neapărat să se opereze deoarece are un ligament întins. Iar după terminarea campionatului, va începe să joace! De încercare....*

## 2. Venus

*Actualii campioni naționali, venusiștii, nu au luat încă vacanță. Dar o vor lua curând. Deocamdată, conducerea caută să-și achite obligațiile față de jucători, obligații care decurg din contracte.*

*In orice caz, vacanța negrilor va lua sfârșit la mijlocul lunei Ianuarie; adică de la 15 Ianuarie. Și, firește, antrenamentele vor începe în sală.*

## 3. Rapid

*In schimb, Rapid mai are de jucat în campionat. Un singur match: restanța cu UDR, care se dispută Duminică la Reșița.*

*Deci, feroviarii au deocamdată o ocupație mai importantă, pentru că la Reșița trebue să câștige dacă vor să se mențină în preajma leaderului, la locul trei In consecință, Rapid se pregătește intens pentru această ultimă partidă.*

*Când acest hop va fi trecut, conducerea va avea timp să se gândească la viitorul sezon, cum și la felul cum se va rezolva intenția de ceferizare a echipei.*

## 4. Sp. Studențesc

*Ultima echipă bucureșteană este Sportul Studențesc.*

*Universitarii se găsesc la greu impas: criza financiară și de aici criza de jucători. Fapt care s'a remarcat cu prilejul ultimelor jocuri Pierdute, firește.*

*Este un impas din care nu se știe cum vor ieși. Astăzi, bani se găsesc foarte greu. Tot atât de greu se găsesc și oameni care să ia președinția clubului. Poate s'ar găsi totuși un asemenea om, dar situația este de așa natură că se pune o alternativă dificilă: actuala conducere sau noul președinte.*

*In sfârșit, este ceva putred la Sportul Studențesc la care au conducerea și jucătorii în măsură egală.*

*Pentru sezonul viitor nu poate fi altă preocupare decât procurarea banilor și achitarea salariilor (aceeași problemă ca și la Venus), condițiune esențială pentru ca viitoarea activitate a studentilor să înceapă sub auspicii bune.*

*De altfel, zilele acestea până în Crăciun conducerea intenționează să facă toate eforturile pentru rezolvarea problemei de importanță vitală pentru grupare.*

# Alt jucător nedisciplinat suspendat exemplar

In ședința de aseară a Comisiei Campionatului Național s'au luat următoarele decizii:

1. Pentru lovirea adversarului in cursul matchului cu FC. Brăila, jucătorul Bărbulescu (Gloria CFR) a fost suspendat pe o lună.

2. Delegatul grupării Venus și d. Marin Alexandrescu au fost citați pentru ședința din 17 crt. în legătură cu reclamația d-lui arbitru C. Popescu.

3. Contestația grupării Olympia la jocul cu AS Constanța nu a fost judecată nici aseară deoarece nu s'a prezentat d. Romeo Ghițescu, care — de altfel — a fost citat pentru ședința dela 17 crt.

4. Contestațiile grupărilor FC. Brăila și FC Ploești la jocul dintre ele au fost respinse.

5. Deasemenea, a fost respinsă contestația grupării CFR-Timișoara — ca nefondată — la jocul cu Rapid.

# In seria „timișoreană“ a diviziei secunde, Electrica a fost surpriza zilei

## și periclitează situația Chinezului

Vineri și Duminică s'au desfășurat la Timișoara patru întâlniri între formațiile localnice, cu excepția unui singur oaspe, pentru lichidarea turului diviziei secunde, Seria I.

Cum primele două locuri sunt până la primăvară definitiv ocupate, întâlnirile de mai sus au rezolvat o chestie de bucătărie a clasamentului, și ceeace-i mai important, au avut de tranșat supremația între cele șase formații (din zece ale seriei) timișorene.

Dealtfel, la primăvară titlul seriei va fi decis tot la Timișoara.

Pentruca situația atât în clasamentul seriei I, cât și cel intertimișorean să fie definitiv lămurită, Duminică se vor disputa și următoarele două ultime dispute:

Rapid—Politechnica și
Electrica—CFR T. Severin.

In plus, se va mai disputa o restanță de 20 minute între Politechnica și Electrica, care va putea da un învignător.

Primul loc în seria timișoreană este deocamdată ocupat de Electrica, urmată de Chinezul.

Chinezul și-a terminat turul, având 11 puncte. In schimb Electrica, are 9 puncte, un match mai puțin jucat și o restanță, care — după toate probabilitățile îi va aduce încă un punct.

Deci, dacă va forța puțin „destinul“ se instalează în locul trei, chiar în cazul când ar fi la egalitate de puncte cu Chinezul.

Vineri s'a desfășurat matchul CFR (Timișoara) — Politechnica, terminat cu victoria la scor a feroviarilor; ghinionul a urmărit continuu formația universitară, care nu merita înfrângerea la scor.

La rându-le, „ceferiștii“ timișoreni au cedat Electricei, cu un scor la care înfrângerea nu mai are nicio scuză. Poate, oboseala să fie cauza eșecului. Și cea mai plauzibilă. Căci nu e ușor să susții două întâlniri în interval de două zile. Insă cauza principală a înfrângerii este, frângerea coloanei vertebrale a echipei, linia de mijloc.

Chinezul a învins greu Politechnica, după o repriză în care ambele formații au desfășurat un joc aproape egal și în care totuși Politechinca ar fi putut schimba soarta întâlnirei.

Iar Rapid a dispus cu autoritate de Vulturii din Lugoj, care s'a „aventurat“ în „bătălia“ timișoreană.

Iată cum arată:

**CLASAMENTUL INTER-TIMIȘOREAN**

| | | | | | | |
|---|---|---|---|---|---|---|
| Electrica | 5 | 3 | 1 | 1 | 13: 3 | 7 |
| Chinezul | 5 | 3 | 0 | 2 | 11: 6 | 6 |
| Rapid | 4 | 2 | 1 | 1 | 6 : 3 | 5 |
| C.F.R. | 5 | 2 | 1 | 2 | 10:11 | 5 |
| Politechnica | 4 | 0 | 2 | 2 | 3 : 9 | 2 |
| C.A.M.T. | 5 | 0 | 1 | 4 | 6 :17 | 1 |

S.

ALERGARILE DE TRAP

# Hip. Dr. I. Pantelimon; Ziua 27-a

## Duminică 15 Decembrie

### — INSCRIERI —

**I. Premiul MOTTY MARIS**
**Condiţie — 15.000 lei**

1700 Fantasio, Steluţa Mea, Mişu, Adam, Făt Frumos II, Făt Frumos III
1720 Chiabur
1740 Sever, Ropot
1760 Baba Dochiţa, Vito
1780 Leac, Lucky Boy, Miss Texas, Chiot, Falada, Halal
1800 Talisman
1820 Pilot, Vardar
1840 Voinicu, Lupoaica, Dvalin, Lector
1860 Havaiana, Veturia
1920 Habar

**II. Premiul MIDNICHT**
**Condiţie — 21.000 lei**

1700 Măgura, Zenit, Elena
1720 Pinkerton, Dolly Worthy, Handicap, Sonia Worthy, Benito H. P., Peter Gordon, Tava, Florita
1740 Champion junior, Bruma II, Giuditta, Diadia Lul, Extra, Ghimp, Busuioc, Geisha
1760 Sam Worthy, Katy Caid, Viitor, Havana, Anny Worthy, Tutun, Isabela, Iubita, Kamaa, King Worthy, Little Orphan Spic, Adda Worthy, Vuet, Cartuşel, D-ta Harry
1780 Benedek, Natasa
1800 Ben Hur, Gladiator II
1820 Margaret T., Kundry, Ninon
1840 Hanibal II

**III. Premiul MARCINO**
**Performanţă — 15.000 lei**

1700 Crisantema, Steluţa Mea, Sever, Domnia, Peggy Worthy, Cimbric, Falada, Ropot
1720 Zanoza, Bim, Lut, Vito, Halal, Chiot, Victoria
1740 Union, Zmeura, Baba Dochiţa, Izvor T., Miss Texas, Amok II, Dolly B., Vardar, Lector
1760 Ciuleandra, Iarba, Talisman, Năluca, Aron, Odessa, Bănuţa, Uria, Olga
1780 Lilia, Dvalin, Veturia, Chilipir

**IV. Premiul MERCUR**
**Record — 21.000 lei**

2100 Dolly Worthy, Santuţa, Birlic, Vata, Isabela
2120 Talaz, Bruma II, Kamaa, Jolly
2140 Ben Hur, Brebenea, Adda Worthy, Amy Scotland, Eftin, Domniţa Harry, Dexter Hanover
2160 Katy Caid, Trixie, Tutun, Elly, Clifford Hanover, Jarvis
2180 Havana, Latin, Kundry
2200 Ninon, Seged

**V. Premiul MISS WILS**
**Handicap — 15.000 lei**

2060 Crisantema, Luciferry
2080 Făt Frumos II, Făt Frumos III
2100 Chiabur, Sever, Domnia, Cimbric, Bim
2120 Zanoza, Ropot
2140 Lut, Baba Dochiţa, Chiot, Falada, Halal
2160 Isvor T., Lucky Boy, Victoria
2180 Ciuleandra, Miss Texas, Iarba
2200 Ciuruc, Zmeura, Voinicu, Cartuş, Talisman, Năluca, Amok II, Odessa, Vardar
2220 Ulm, Victor
2240 Pilot, Havaiana Chilipir

**VI. Premiul MOINBAR**
**Handicap — 15.000 lei**

1680 Ciuleandra, Leac, Ciuruc, Cartuş, Năluca
1700 Ulm, General Worthy, Cina, Dreapta, Lilia, Victor
1720 Tais, Comptesse Worthy, Garda, Păduret II, Ikar, Nicevo, Havaiana, Chilipir
1740 Sultana, Harry Boy, Giovinezza II, Tara, Joker, Luminiţa, Vrăjitor, Fusta II, Princesse Axtell
1760 Elena, Ieleş II, Hollo, Pan Worthy, Bistricioara, Rozina, Hotin
1780 Makrele, Pinkerton, Alunis, Călin, Tava
1800 Aurica, Florita, Ulis, Strejer, Ostaş, Grozava, Nineta
1820 Allah

**VII. Premiul MANNOR**
**Handicap — 18.000 lei**

2100 Zenit
2120 Elena, Eol, Pinkerton, Durdulia, Dolly Worthy, Zvon
2140 Bandit II, Busuioc, Vata
2160 Titan, Extra, Allah, Paj Axtell, Isabella, Peter Gordon, Voinţa
2180 Santuţa, Zeta, Ghimp, Birlic, Kamaa, Champion junior, Bruma II, King Worthy, Viitor
2200 Torent, Vuet, Benedek, Nation, Fliyng
2220 Elly, Gladiator II, Amy Scotland, Katy Caid, Brebenea, Domniţa Harry
2240 Kundry, Tutun

## Informaţii

**AZI PE HIP. DR. I. PANTELIMON**

● **REUNIUNEA** de astăzi va începe la orele 13.15.

● EVENTUL va funcţiona astăzi în următoarele probe.

*Cursa întâia* (pr. Petrowsky) *cu a doua* (pr. Pewny).

*Cursa a treia* (pr. Volşebniţa) *cu a patra* (pr. Markfast).

*Cursa a patra* (pr. Markfast) *cu a cincia* (pr. Ilie).

*Cursa a şasea* (pr. Westfalia) *cu a şaptea* (pr. Mary Lou).

● ELENA nu va conta la pariul mutual în premiul Petrowsky.

*

● **NOUA CONDUCERE a curselor noastre de trap, a luat fericita hotărîre — pe care noi am preconizat-o de altfel nu de mult timp — de a înfiinţa în curând o şcoală de conducători.**

● **PUBLICAM datele reuniunilor de trap din cursul lunilor Ianuarie, Februarie şi Martie 1941:**

Ianuarie

**1, 5, 6, 12, 15, 19, 24, 26, 29.**

Februaie

**2, 5, 9, 12, 16, 19, 23, 26.**

Martie

**1, 2, 5, 8, 9, 12, 15, 16, 19, 22, 23, 25, 29, 30.**

**Din cele de mai sus reiese deci, că în cursul lunei Ianuarie vor fi 9 reuniuni; în Februarie 8; iar în Martie 14.**

**Programul acestor reuniuni este în studiu şi va fi dat publicităţii în curând.**

● SPIC aparţinând d-lui E. Hermelind, a schimbat din nou antrenametnul trecând la Fr. Komarniţky.

## Dispoziţiuni

### în legătură cu alergările de trap

Secretariatul General Soc. Hipică aduce la cunoştinţa crescătorilor, antrenorilor, proprietarilor şi tuturor celor interesaţi:

1. Termenul pentru declararea mânjilor, născuţi în anul 1940, expiră la 31 Decembrie 1940.

Nedeclararea lor atrage după sine neînscrierea mânjilor în Stud-Book şi pierderea calităţii de cal român.

2. Termenul pentru depunerea declaraţiilor cailor în antrenament, pentru anul 1941, cuprinzând origina, culoarea şi vârsta certă a cailor, cum şi condiţiile de angajament cu antrenorii respectivi, expiră la 15 Decembrie 1940.

3. Cererile de licenţă, pentru amatori, antrenori, conducători şi apprentis, pentru anul 1941, vor fi înaintate Secretariatului Soc. Hipice, până în ziua de 15 Decembrie 1940.

Cererile introduse peste această dată vor fi taxate dublu.

4. Cererile de îngrijitori de cai de trap existente trebuesc schimbate cu cele valabile pentru anul 1941.

Ingrijitorii cari nu posedă noulle cărţi vor fi opriţi să intre pe hipodrom iar antrenorii în serviciul cărora se găsesc vor fi amendaţi.

5. Se reaminteşte că orice schimbări de proprietate, declaraţiuni de coproprietate, de antrenament, etc. trebuesc aduse la cunoştinţa Secretariatului în cel mult 8 zile dela efectuarea lor.

Secretariatul ţine la dispoziţia formulare-tip de declaraţii de vânzare şi de antrenament care se obţin gratuit.

Orice declaraţiune nefăcută pe formularul tip nu va fi înregistrată de secretariat.

Caii care schimbă proprietarul sau antrenamentul nu vor fi înscrişi şi nici lăsaţi să alerge dacă formalităţile de mai sus nu au fost îndeplinite.

Declaraţiunile deceselor cailor trebuiesc făcute imediat ce a intervenit moartea cailor, sub sancţiunea amendărei celor cari neglijează îndeplinirea acestei formalităţi.

Trapul italian

## Două premii importante desfăşurate la Roma

**Cu prilejul ultimei reuniuni desfăşurate pe hipodromul Villa Glori dela Roma, a figurat ca probă principală PREMIUL SABINA, înzestrat cu 20.000 de lire şi cuprinzând distanţa de 1700 metri.**

**La startul lui s'au prezentat 13 trăpaşi. După o luptă spectaculoasă, victoria a revenit trei anului Comacino, aparţinând grajdului Giolli.**

**1. Comacino 1700 (Santi) 1.24.9.**
**2. Beldemonio 1730.**
**3. Gran Pilastro.**

**Cota: 7; 5.50, 8.50, 10.50.**

**In cadrul aceleiaşi reuniuni a mai figurat PREMIUL SPOLETO, în valoare de 10.000 lire, pe distanţa de 2400 metri.**

**Cursa a fost foarte vie şi finalmente câştigul de cauză l-a obţinut iapa de patru ani Matelda, a grajdului San Michele.**

**Rezultatul technic:**
**1. Matelda 2460 (D'Errico) 1.28.6.**
**2. Faedo 2480.**
**3. Ondina 2420.**
**Cota: 573; 38; 13.50, 22.50.**

Azi pe Hip. Dr. Pantelimon

# Hipism

67 de concurenţi în 7 probe

# CONCURENŢI VALOROŞI vor disputa PREMIUL WESTFALIA

## — ALERGARI DESCHISE —

*Reuniunea de trap de azi se anunţă sub făgăduitoare auspicii. Programul, de o aleasă calitate este o chezăşie sigură în acest sens.*

*Să examinăm principalele caracteristici ale lui.*

*In primul rând trebue desigur remarcat marele număr de concurenţi. Cele şapte probe ale zilei vor fi disputate de 67 de cai. Deci o medie de aproape 10 cai pe cursă. In proba principală premiul Westfalia găsim trăpaşi valoroşi dintre cari se remarcă Eftin, câştigătorul handicapului Opţional, Ben Hur, Tutun, Allah, Arama şi Bandit II.*

*Referitor la programul de azi, o ultimă remarcă. Cursele sunt foarte deschise, fapt care accentuiază asupra interesului.*

### PREMIUL PETROWSKY

Caii în formă: *Elly, Zeta.*

Şansa hârtiei: *Elly* (0), *Zeta* (0.8).

In lupta finală ar urma să conteze Zeta şi Elly, Elly se află în mare formă.

La egal nu de mult a reuşit să întreacă pe Margaret T. Desigur o valoare excelentă.

Totuş are o misiune dificilă faţă de Zeta căreia îi dă 40 de metri.

Normal ar trebui s'o birue.

Indicăm: ELLY, *Zeta.*

### PREMIUL PEWNY

Caii în formă: *Lilia, Chilipir, Veturia, Talisman.*

Şansa hârtiei: *Pilot* (0), *Chilipir* 0,4); *Lilia* (0,6).

Pilot cu valoarea bună este cel mai îndrituit să câştige. Lilia şi Chilipir au de partea lor forma. Deaceea credem că vor da serios de furcă lui Pilot.

Indicăm: PILOT, *Chilipir, Lilia.*

### PREMIUL VOLŞEBNIŢA

Caii în formă: *Hotin, Odessa, Garofiţa.*

Şansa hârtiei: *Hotin* (0), *Garofiţa* (0.4), *Odessa* (1).

Hotin este penalizat. Are însă de partea lui forma. In ultimul tipm a reuşit o serie de comportări foarte merituoase.

La egal este preferabil Garofiţei. Dela Odessa ne aşteptăm la o figură frumoasă.

Indicăm: HOTIN, *Garofiţa, Odessa.*

### PREMIUL MARKFAST

Caii în formă: *Fusta II, Tava Nicevo, Victor.*

Şansa hârtiei: *Nicevo* (0), *Cina* (0), *Victor* (0,4).

O alergare grea. Nicevo dacă arată valoarea bună, poate obţine victoria. Cina este şi ea periculoasă. Nici Victor nu este un concurent de neglijat.

Indicăm: NICEVO, *Cina, Victor.*

### PREMIUL ILIE

Caii în formă: *Ropot, Lut, Victoria, Halal, Lucky Boy.*

Şansa hârtiei: *Ropot* (0), *Lut* (0,6), *Bim* (1,6).

Ropot a marcat un apreciabil progres ultima oară. N'ar fi exclus ca de astă dată să se arate mai bun. Deaceea în ciuda faptului că distanţa este lungă pentru el, îl instalăm favorit.

Lut şi Lucky Boy au concurat peste aşteptări Duminică. Vor conta efectiv în cursă.

Indicăm: ROPOT, *Lut,* Lucky Boy.

### PREMIUL WESTFALIA

Caii în formă: *Eftin, Arama Ben Hur.*

Şansa hârtiei: *Eftin* (0), *Ben Hur* (0,2), *Allah* (0,6).

Eftin a atins plafonul valorei. Ultimele lui două curse sunt excelente. Principalul său adversar ar fi Ben Hur. Acesta detestă însă terenul moale. Deaceea pentru locul al doilea ne vom opri la Arama.

Indicăm: EFTIN, *Arama,* Ben Hur.

### PREMIUL MARY LOU

Caii în formă: *Benito H. T., Eol, Kamaa.*

Şansa hârtiei: *Benito H. T.* (0), *Kamaa* (0,4), *Eol* (0,6).

Benito H. P. este elogios recomandat de ultima lui cursă. In plus este un mare specialist al terenului moale. Are deci posibilitatea să dispună de Kamaa la 40 de metri.

Indicăm: BENITO H. P., *Kamaa,* Eol.

## Concurenţii declaraţi oficial

**Premiul PETROWSKY — Condiţie — 15.000 lei**

| | | | | | | | | | |
|---|---|---|---|---|---|---|---|---|---|
| Măgura | 2120 | Ghinea | $30^{8}$ | $51^{1}$ | | $42^{3}$ | $(44^{2})$ | $40^{2}$ | (22) |
| Elena | 2180 | Gram | $31^{7}$ | — | | — | — | — | — |
| Makrele | 2200 | Dragotescu | $32^{4}$ | $37^{7}$ | | $35^{7}$ | $38^{4}$ | $^{8}37^{8}$ | $27^{5}$ |
| Zeta | 2220 | Dobrescu | $28^{8}$ | $39^{7}$ | | $45^{4}$ | $^{1}34^{4}$ | 35 | 21 |
| Ghimp | 2240 | Gaidaev | 29 | $36^{9}$ | | $38^{5}$ | t.n. | $37^{7}$ | $23^{2}$ |
| Elly | 2260 | Pavlic | $28^{2}$ | $^{2}35^{5}$ | [illegible] | $31^{9}$ | $^{1}$t.n. | $^{2}31^{8}$ | $20^{2}$ |

**Premiul PEWNY — Performanţă — 15.000 lei**

| | | | | | | | | | |
|---|---|---|---|---|---|---|---|---|---|
| Zmeura | 1700 | Szabo | $39^{5}$ | — | | — | — | — | 50 |
| Izvor T. | 1700 | Buţan | $39^{1}$ | $^{1}40^{2}$ | [illegible] | $48^{1}$ | opr. | $(44^{1})$ | $49^{4}$ |
| Talisman | 1700 | Strijiniuc | $38^{7}$ | 43 | [illegible] | desc. | $^{4}39^{8}$ | $^{1}40^{6}$ | $48^{2}$ |
| Amok II | 1700 | Litviniuc | $39^{4}$ | opr. | [illegible] | $41^{2}$ | $^{1}41^{8}$ | desc. | 49 |
| Lector | 1700 | Crainic | $40^{8}$ | $^{4}43^{1}$ | [illegible] | $42^{7}$ | $^{1}40^{3}$ | $42^{1}$ | $50^{6}$ |
| Union | 1720 | Zabelin | $38^{4}$ | $^{8}41^{9}$ | | $42^{2}$ | $44^{5}$ | $42^{7}$ | 51 |
| Lilia | 1740 | Gaidaev | $37^{2}$ | $^{2}39^{7}$ | [illegible] | $38^{4}$ | $^{1}39^{1}$ | $^{2}40^{1}$ | 43 |
| Chilipir | 1740 | Brailowsky | $37^{5}$ | $^{8}37^{5}$ | [illegible] | $39^{1}$ | $^{1}39^{1}$ | $^{2}37^{8}$ | $47^{8}$ |
| Pilot | 1760 | Cerkasoff | $36^{1}$ | opr. | [illegible] | t.n. | $^{1}38^{3}$ | $^{1}40^{3}$ | $47^{4}$ |
| Păduret II | 1760 | A. Bota | $36^{3}$ | $^{4}40^{5}$ | [illegible] | $41^{4}$ | $40^{2}$ | $46^{2}$ | 49 |
| Veturia | 1760 | Tassopol | $37^{3}$ | $^{2}38^{9}$ | [illegible] | $38^{2}$ | $^{4}37^{8}$ | $41^{6}$ | $48^{4}$ |
| Havaiana | 1780 | Podoleacov | $36^{2}$ | $43^{6}$ | [illegible] | $38^{6}$ | $^{1}36^{9}$ | $41^{5}$ | 50 |

**Premiul VOLŞEBNIŢA — Condiţie — 15.000 lei**

| | | | | | | | | | |
|---|---|---|---|---|---|---|---|---|---|
| Făt Frumos II | 2060 | Vârlar | $48^{8}$ | $46^{8}$ | | 55 | $54^{3}$ | $49^{7}$ | — |
| Adam | 2080 | D. Botea | $53^{2}$ | (53) | [illegible] | $52^{2}$ | $(57^{7})$ | $50^{5}$ | — |
| Baba Dochiţa | 2120 | Ghinea | 39 | $43^{6}$ | [illegible] | $40^{3}$ | desc. | $^{4}40^{2}$ | 32 |
| Chiot | 2140 | Gaidaev | $41^{4}$ | $48^{2}$ | [illegible] | 44 | $^{2}42$ | $^{1}41^{4}$ | 34 |
| Vardar | 2160 | A. Bota | $39^{3}$ | 48 | | $44^{2}$ | $^{3}42$ | $^{1}40^{5}$ | $32^{2}$ |
| Odessa | 2180 | Pavlic | $37^{7}$ | $^{4}41^{5}$ | [illegible] | $37^{7}$ | $^{4}42^{6}$ | $^{2}38^{6}$ | 31 |
| Garofiţa | 2220 | Dobrescu | $35^{8}$ | $37^{6}$ | [illegible] | $37^{3}$ | $^{8}39^{9}$ | $^{3}40^{2}$ | $30^{4}$ |
| Hotin | 2220 | V. A-sky | $33^{9}$ | $^{2}35^{1}$ | | $38^{8}$ | $^{3}36^{8}$ | $^{2}37$ | 30 |

**Premiul MARKFAST — Handicap — 15.000 lei**

| | | | | | | | | | |
|---|---|---|---|---|---|---|---|---|---|
| G-ral Worthy | 2120 | Crotenco | $34^{4}$ | $39^{6}$ | | $39^{4}$ | $39^{3}$ | $^{4}38^{6}$ | 29 |
| Dreapta | 2120 | Szabo | $36^{9}$ | $47^{2}$ | | $47^{5}$ | $41^{2}$ | $^{2}38$ | 28 |
| Cina | 2120 | Tassopol | $33^{4}$ | $^{4}40^{6}$ | | $41^{1}$ | $^{4}40^{6}$ | $^{3}37^{9}$ | (27) |
| Victor | 2120 | Corol | $36^{6}$ | $40^{5}$ | [illegible] | $37^{7}$ | $37^{9}$ | 43 | $27^{4}$ |
| Dudu Gordon | 2120 | Gaidaev | $34^{7}$ | 47 | [illegible] | 39 | $44^{9}$ | $46^{5}$ | $28^{8}$ |
| Tais | 2140 | Dobrescu | $34^{3}$ | 41 | | $42^{8}$ | $42^{6}$ | $42^{1}$ | $27^{8}$ |
| Nicevo | 2140 | Cerkasoff | $36^{3}$ | $^{1}36^{3}$ | [illegible] | $37^{9}$ | $^{1}42^{5}$ | $43^{3}$ | 27 |
| Joker | 2160 | D-trescu | $34^{7}$ | $(^{3}38^{8}$ | $36^{8}$ | $36^{7}$ | $38^{5}$ | $27^{7}$ | |
| Fusta II | 2160 | Ghinea | $35^{7}$ | $39^{8}$ | 40 | $(^{4}40^{8})$ | $^{1}36^{4}$ | $27^{4}$ | |
| Tava | 2200 | Drăgotescu | $32^{2}$ | $^{3}33^{5}$ | $^{2}35^{8}$ | $^{2}35$ | $37^{4}$ | $27^{6}$ | |

**PREMIUL ILIE — Handicap — 15.000 lei**

| | | | | | | | | |
|---|---|---|---|---|---|---|---|---|
| Luciferry | 2100 | Vârlar | — | 55 | $50^{4}$ | $50^{9}$ | $58^{8}$ | — |
| Chiabur | 2100 | Szabo | $42^{1}$ | $52^{7}$ | $45^{4}$ | $48^{7}$ | $(^{4}47^{4})$ | 34 |
| Domnia | 2100 | D. Botea | $43^{5}$ | $42^{2}$ | $46^{6}$ | 54 | $^{4}46^{8}$ | $36^{2}$ |
| Lucky Boy | 2120 | K-niţky | $42^{5}$ | $^{3}44$ | desc. | $44^{6}$ | $^{1}43^{2}$ | $33^{8}$ |
| Sever | 2120 | A. Bota | $42^{7}$ | $45^{9}$ | desc. | $42^{8}$ | $42^{9}$ | 35 |
| Ropot | 2120 | Crotenco | $41^{4}$ | $46^{6}$ | $51^{3}$ | $(^{3}44^{4})$ | $^{2}41^{4}$ | 32 |
| Bim | 2120 | Voronin | $40^{7}$ | desc. | $54^{3}$ | desc. | $44^{1}$ | $33^{6}$ |
| Lut | 2140 | Gaidaev | $41^{3}$ | $^{3}42^{8}$ | $45^{1}$ | $^{3}42^{2}$ | $^{2}43^{1}$ | $32^{6}$ |
| Victoria | 2160 | Corol | $40^{8}$ | $(45^{5})$ | $^{3}41^{6}$ | $^{8}39^{9}$ | $^{4}44$ | $33^{6}$ |
| Halal | 2160 | Grăjdănescu | $41^{5}$ | $^{4}41^{6}$ | $(44^{4})$ | $41^{5}$ | $44^{1}$ | 35 |
| Cinleandra | 2200 | V. A-sky | $37^{8}$ | $39^{8}$ | $45^{8}$ | 43 | — | $37^{4}$ |
| Iarba | 2200 | Lucan | $38^{2}$ | $50^{4}$ | $54^{3}$ | $48^{8}$ | — | 38 |

**Premiul WESTFALIA — Record — 18.000 lei**

| | | | | | | | | |
|---|---|---|---|---|---|---|---|---|
| Bandit II | 2100 | Pavlic | 32 | $34^{2}$ | $36^{6}$ | $^{4}33^{9}$ | $37^{5}$ | 14 |
| Va-ta | 2100 | Dragotescu | $31^{7}$ | $^{4}34^{3}$ | 36 | $^{1}35^{9}$ | $^{2}35^{4}$ | $14^{4}$ |
| Allah | 2100 | Dobrescu | 30 | $34^{5}$ | $33^{8}$ | $34^{4}$ | $(34^{3})$ | 12 |
| Spic | 2120 | K-niţky | $31^{3}$ | $^{4}34^{8}$ | $^{4}33^{8}$ | $31^{9}$ | $32^{7}$ | $14^{8}$ |
| Arama | 2180 | Tassopol | $31^{4}$ | $^{2}38^{5}$ | $^{1}31^{9}$ | $^{1}34^{7}$ | $^{2}33^{9}$ | $12^{2}$ |
| Ben Hur | 2120 | Grăjdănescu | $27^{8}$ | $29^{4}$ | $^{4}32^{5}$ | $^{3}30^{4}$ | $^{8}29^{3}$ | $11^{6}$ |
| Eftin | 2180 | Crainic | $28^{8}$ | $^{2}30^{6}$ | $^{2}29^{9}$ | $^{1}31^{2}$ | $30^{3}$ | $11^{4}$ |
| Tutun | 2200 | Gaidaev | 27 | $^{1}28^{8}$ | $31^{8}$ | 33 | $^{4}32^{1}$ | 13 |

**Premiul MARY LOU — Handicap — 18.000 lei**

| | | | | | | | | |
|---|---|---|---|---|---|---|---|---|
| Hollo | 1700 | Moldovan | $31^{6}$ | $38^{7}$ | $^{1}34^{7}$ | $(46^{8})$ | $^{4}36$ | 40 |
| Pinkerton | 1720 | Gavrilescu | 32 | $37^{5}$ | $43^{6}$ | $35^{4}$ | $45^{3}$ | $38^{2}$ |
| Dolly Worthy | 1720 | Crotenco | $29^{3}$ | $44^{1}$ | $34^{8}$ | $38^{2}$ | $40^{6}$ | (37) |
| Busuioc | 1720 | Teofil | 30 | $^{4}36^{6}$ | $36^{8}$ | $40^{8}$ | $34^{5}$ | $37^{8}$ |
| Eol | 1720 | Dobrescu | 32 | $^{3}34^{2}$ | $^{3}36^{7}$ | 35 | $^{4}35^{1}$ | $37^{6}$ |
| Sonia Worthy | 1740 | Corol | 30 | $32^{8}$ | $^{4}36^{2}$ | $^{4}33$ | $^{4}31^{9}$ | 38 |
| Benito H.P. | 1740 | Gram | 29 | 34 | $^{2}31^{6}$ | $33^{4}$ | $^{2}31$ | 37 |
| Voinţa | 1740 | Gaidaev | $30^{6}$ | $38^{5}$ | $33^{6}$ | $35^{3}$ | $33^{6}$ | $38^{2}$ |
| Paj Axtell | 1760 | Vârlar | $30^{9}$ | $33^{9}$ | 35 | $^{2}32^{7}$ | $34^{5}$ | $38^{4}$ |
| King Worthy | 1760 | Ghinea | $28^{9}$ | $^{3}33$ | $36^{3}$ | $(31^{5})$ | $31^{7}$ | 38 |
| Kamaa | 1780 | Drăgotescu | $28^{8}$ | $30^{9}$ | $^{3}30^{9}$ | $31^{8}$ | $^{2}30^{9}$ | $37^{4}$ |
| Vuet | 1800 | Tassopol | $29^{2}$ | $31^{9}$ | $^{2}30$ | $42^{9}$ | $36^{4}$ | $39^{4}$ |

## PRONOSTICURILE PRESEI

| ZIARELE | Premiul Petrowsky | Premiul Pewny | Premiul Volşebniţa | Premiul Markfast | Premiul Ilie | Premiul Westfalia | Premiul Mary Lou | | |
|---|---|---|---|---|---|---|---|---|---|
| Universul Sport | Elly<br>Zeta | Pilot<br>Chilipir | Hotin<br>Odessa | Nicevo<br>Cina | Ropot<br>Lut | Eftin<br>Arama | Benito H.P.<br>Kamaa | | |
| Universul | Elly<br>Zeta | Chilipir<br>Pilot | Chiot<br>Odessa | Cina<br>Joker | Ropot<br>Halal | Ben Hur<br>Allah | Benito H.P.<br>Paj Axtell | | |
| Gazeta Sporturilor | Elly<br>Zeta | Chilipir<br>Pilot | Baba Dochiţa<br>Odessa | Tava<br>Nicevo | Ropot<br>Lut | Eftin<br>Va-ta | Benito H.P.<br>Kamaa | | |
| Curentul | Ghimp<br>Zeta | Lilia<br>Izvor T. | Odessa<br>Garofiţa | Cina<br>Joker | Ropot<br>Sever | Arama<br>Eftin | Kamaa<br>Eol | | |
| Timpul | Elly<br>Ghimp | Pilot<br>Union | Baba Dochiţa<br>Odessa | Dudu Gordon<br>Tava | Lut<br>Sever | Eftin<br>Ben Hur | King Worthy<br>Kamaa | | |
| Ordinea | Elly<br>Zeta | Lector<br>Talisman | Odessa<br>Chiot | Victor<br>Joker | Lut<br>Halal | Arama<br>Tutun | Kamaa<br>Hollo | | |
| Evenimentul | Ghimp<br>Elly | Lilia<br>Union | Odessa<br>Garofiţa | Nicevo<br>Joker | Lut<br>Ropot | Arama<br>Ben Hur | Kamaa<br>Benito H.P. | | |
| Porunca Vremii | Zeta<br>Măgura | Pilot<br>Talisman | Hotin<br>Odessa | Fusta II<br>Nicevo | Victoria<br>Ciuleandra | Ben Hur<br>Spic | Gr. Franc<br>Kamaa | | |
| Cei mai indicaţi | Elly 5<br>Ghimp 2<br>Zeta 1 | Pilot 3<br>Chilipir 2<br>Lilia 2<br>Lector 1 | Odessa 3<br>Baba Dochiţa 2<br>Hotin 2<br>Chiot 1 | Cina 3<br>Nicevo 2<br>Fusta II 1<br>Tava 1<br>Dudu Gordon 1<br>Victor 1 | Ropot 4<br>Lut 3<br>Victoria 1 | Arama 3<br>Eftin 2<br>Gr. Franc 1 | Ben Hur 3<br>Benito H.P. 3<br>Kamaa 3<br>K. Worthy 1 | | |



# Origina trăpaşului

III

Dacă la temelia rasei trăpaşului francez am găsit o bună parte de sânge pur, cercetând origina trăpaşului american vom găsi că şi acolo pur sângele englez a avut cuvânt hotărîtor.

Coloniştii europeni de toate neamurile, ca şi primii cuceritori veniţi în America de nord au adus cu dânşii cai de rase diferite. Spaniolii, cari au venit întâi, au adus cai în cari sângele oriental, arab şi mai ales barb, predomina. Francezii au adus cai din diferite regiuni ale Franţei. Englezii au venit şi ei cu animale de diferite rase engleze şi nord-europene, între cari elementele de rasă Norfolk sau irlandeză, foarte preţuite, erau de sigur în majoritate. Mai târziu au apărut şi cai de pur sânge englez, chiar din primele timpuri ale formaţiunei rasei. Cum englezul organizează alergări de cai ori unde se duce, era natural ca şi în coloniile britanice din nordul Americei să se înjghebeze hipodromuri şi curse de cai. Pentru acestea s'au importat din ce în ce în mai mare număr, animale proprii, adică cai de pur sânge. Unul din aceştia a fost şi Messenger, un armăsar sur născut în 1780 la John Praff la Newmarket. Acesta era un descendent direct al lui Darley Arabian, prin firul Flying Childers — Blaze — Samson — Mambrino; purta deci în vinele sale sângele nobil şi preţios al străbunicului faimosului Eclipse.

Nu avem amănunte asupra carierei pe hipodrom a lui Messenger. A fost importat în America ca prăsitor. In 1788 făcea monta la Filadelfia. Ca reproducător de pur sânge n'a reuşit. Din această cauză a schimbat de mai multe ori de proprietar, făcând monta în diferite localităţi până în 1808 când a murit la vârsta înaintată de 28 ani. Dacă Messenger rămânea destinat numai la tătaia epelor de pur sânge englez, ar fi trecut ca mulţi alţi etaloni, în uitare, chiar dacă produşii săi ar fi dobândit oarecare succese de turf. Dar faptul că aceşti produşi erau mediocri a asigurat gloria şi nemurirea lui Messenger, al cărui nume a rămas la posteritate ca acel al întemeietorului unei rase noi de cai. Nereuşind cu epele de pur sânge englez, i s'au dat epe de tot felul. A avut foarte numeroşi produşi în lunga lui carieră la herghelie. Din încrucişările acestora şi a descendenţilor lor de pur sânge sau nu, s'a alcătuit rasa trapaşului american.

Messenger, cal de pur sânge englez, avea aptitudini speciale pentru trap. Alura lui la trap făcea impresia deosebită; era extraordinar de puternică şi rapidă, fiecare fuleu acoperind o distanţă neobişnuită.

Dar pe timpul acela americanii nu se preocupau de trap şi de trăpaşi. Ii interesa pur sângele englez, caii şi alergările de galop. Totuşi Messenger îşi căpătă un renume pentru alura lui la trap, renume care dură şi după moartea lui. Ceeace este interesant este faptul că aptitudinea specială pentru trap, moştenită probabil printr'un atavism îndepărtat de către Messenger de la vre-o străbună de rasă Norfolk, se transmitea în genere produşilor săi, chiar de pur sânge.

Mai târziu, americanii împinşi de nevoia de a avea cai de ham cari să poată parcurge în trap, în timp cât mai scurt distanţele însemnate care separau diferitele şi rarele centre de pe vremea aceia, semănate pe vastul teritoriu al Statelor Unite, au început a se ocupa de cai cu aptitudini pentru trap, alegând şi selecţionând elemente bine înzestrate din acest punct de vedere. Descendenţii lui Messenger s'au impus imediat şi au jucat un rol hotărîtor.

Un fiu al lui Messenger, numit Mambrino şi născut dintr'o eapă de pur sânge englez, întrebuinţat ca reproducător pentru cai de trap şi încrucişat cu o eapă numită Amazonia, a produs pe Abdallah. Amazonia era o trăpaşă consacrată şi era fiica lui Fagdown, armăsar de pur sânge, produs al lui Messenger ca şi Mambrino. Abdallah era produs deci dintr'o încrucişare aproape incestuoasă asupra lui Messenger. Asemenea încrucişări găsim şi la origina rasei de pur sânge englez.

Abdallah a fost primul etalon trăpaş american; cel dintâi armăsar trecut la herghelie cu destinaţia de a produce cai de trap. In Stud Bookul rasei trăpaşilor americani, registru în care toţi etalonii erau de la început numerotaţi, Abdallah poartă numărul I.

Abdallah merge bine înţeles la trap. El a avut numeroşi produşi înzestraţi cu aptitudini de trăpaş. Un fiu al lui Abdallah, anume Mambrino Paymaster, s'a distins ca reproducător, perpetuându-se multă vreme în linie directă prin fiul său Mambrino Chief, care poartă numărul II în Stud Book. Mambrino Chief a fost tatăl lui Mambrino Patchen, care a produs pe Mambrino Boy şi Mambrino King, etc.

Adevăratul continuator al lui Abdalah I şi al rasei începute de acesta, este însă Hambletonian. Acesta poartă în Stud Bookul trăpaşului american numărul 10 El a jucat un rol covârşitor în desvoltarea rasei, asemănător celui jucat de Eclipse în rasa pur sângelui englez.

Hambletonian 10 s'a născut în 1849 la Jones Seely, crescător care avea o mică herghelie la Sugar Loaf, în contonul Orange, în statul New-York. El era fiul lui Abdalah I cu o eapă fără nume, cunoscută sub numele de eapa lui Charles' Qent, Charles Kent Mare, după numele crescătorului ei Această eapă n'a avut istorie. Titlul său de glorie este numai fiul său Hambletonian 10; îi ajunge! Charles Kent Mare era o fiică a lui Bellfounder cu One Eye. Origina ei este interesantă, de oarece este exemplul tipic al formaţiunei rasei

Bellfounder era fiu al unui alt etalon cu acelaş nume, de rasă Norfolk, importat din Anglia, şi al unei epe Velocity, născută în America din părinţi necunoscuţi. Velocity a arătat aptitudini deosebite pentru trap şi o rezistenţă puţin comună. In 1806 ea a făcut 16 mile engleze, peste 25 kilometri, într'o oră, mergând numai în trap; iar doi ani mai târziu 28 mile (45 km.) într'o oră şi 47 minute. Fiul ei Bellfounder, i-a moştenit aptitudinile. La vârsta de 5 ani a parcurs 2 mile în 6 minute, iar la 6 ani 9 mile în 29 m. 38 s.

One Eye era nepoată şi după tată şi după mamă a lui Messenger. In adevăr atât tatăl ei numit tot Hambletonian cât şi strănepotul său înscris în Stud Book sub numele Hambletonian 2, cât şi mama ei Silvertail, erau produşi ai lui Messenger. După cum se vede, sângele acestuia este preponderent în origina lui Hambletonian 10.

Hambletonian 10 a fost vândut chiar în anul naşterei sale împreună cu mama lui, crescătorului William Rysdyk. Din această cauză el era cunoscut la început sub numele de Rysdyks. Hambletonian 10 n'a alergat nici odată în public şi nici n'a fost antrenat. Mergea însă foarte bine la trap, era sănătos şi solid şi avea o origină excepţională, împrejurări cari au determinat pe proprietarul său să-l încerce la herghelie, unde începu monta la vârsta de 4 ani. Hambletonian 10 a arătat de la început ptitudini deosebite de prăsitor. In primul său an de montă, el bătu 101 epe. Adevărat record american!

Acest abuz, care a durat şi în anii următori, nu l-a împiedicat de a avea o lungă carieră la herghelie unde a murit în 1876 la vârsta de 27 ani. El a avut 1300 produşi, cari toţi au fost trăpaşi. Descendenţii săi imediaţi încrucişaţi cu epe sau armăsari de orice rasă, au dat în totdeauna produşi cu aptitudini de trăpaş. El a imprimat cu o putere extraordinară individualitatea lui deosebit de puternică asupra tuturor descendenţilor săi.

Hambletonian 10 era un cal murg, de talie înaltă, cărnos de aspect greoi, cu un cap mare lungăreţ cu urechi foarte lungi, cu picioare groase solide, copite largi, crupa foarte înaltă, ceeace îl făcea anselat; jarete urite, prea groase şi blazoane la picioarele posterioare.

150 din fiii lui Hambletonian 10 l-au continuat la herghelie In urma succeselor repurtate de produşii săi ca şi aptitudinile arătate de ei în mod constant, sângele lui Hambletonian 10 a fost foarte căutat de crescătorii americani. Fiii săi la herghelie au ocupat locul de frunte. Unii din ei s'au distins cu deosebire. Cei mai cunoscuţi sunt Abdallah 15, Volunteer 55, Cuyler 100. Mesenger Duroc 106, Dictator 113, Electioneer 125, Independent 179, Jay Gould 197, Administrator 357 Happy Medium, Geeorge Wilkes şi Electioneer. Primul este, prin fiul său Pilot Me-Artillery, Egbert, etc.

Nu există azi cal trăpaş american în origina căruia să nu găsim repetat de multe ori numele lui Hambletonian 10, al cărui descendenţă în linie directă reprezintă astă-zi rasa creată de străbunul său Messenger, şi a cărui primă piatră solidă de temelie a fost nepotul, acestuia şi tatăl lui Hambletonian 10, Abdallah I.

Dintre fiii lui Hambletonian 10, s'au perpetuat în special şi cu mai mult succes Happy Medium, George Wilkes şi Electioneer. Primul este, prin fiul său Pilot Medium, bunicul lui Peter the Great, marele şef de rasă modern, care, după cum am spus mai sus, joacă rolul lui Saint Simon şi a lui Fuschia, pentru trăpaşul american. George Wilkes a avut foarte numeroşi produşi cari s'au distins pe turf şi la herghelie. El s'a perpetuat cu succes prin diferiţi fii ai săi a căror linii sunt şi azi viguroase. Linia cea mai celebră este de sigur aceea care duce prin William L. şi Axtell la Axworthy. Tot din George Wilkes descinde şi Mc. Kinney fiul a lui Alcyone. Electioneer, la rândul său, s'a continuat în deosebi prin Conducător — Walnut Hall — Th Harvester şi prin May Kink — Bingen.

*) Extras din Almanahul Trapului şi este scris de d. D. Xenopol.

(Urmare în numărul viitor)

## Adunarea proprietarilor şi crescătorilor de trăpaşi

**Proprietarii şi crescătorii de cai trăpaşi s'au întrunit aseară la sediul asociaţiei proprietarilor şi crescătorilor de cai trăpaşi din str. Franklin Nr. 14.**

**D. ing. I. Matak a expus celor prezenţi gestiunea vechei conduceri.**

**Apoi d. Popa, conducătorul trapului nostru s'a întreţinut cu proprietarii şi crescătorii de faţă, referitor la problema în legătură cu bunul mers al alergărilor.**

**S'au expus o serie de deziderate.**

## Jocul austriac de astăzi

**Premiul austriac afectat reuniunei de astăzi va începe cu suma de 51.014 lei.**

**Cu cota parte ce i se va atribui din jocul de astăzi — care se prevede a fi foarte animat — este, de aşteptat ca pariul austriac să se ridice la nivelul sumei de 100.000 lei.**

# CICLISM

## Un spectator „Este Tudose cu adevărat imbatibil ?"

*După performanţele din acest an ale lui Tudose s'a pus o întrebare: este Tudose imbatabil? Şi de ce este imbatabil?*

*Iată, mai jos, răspunsul unui spectator.*

*

Tudose este, indiscutabil, singurul ciclist care a înscris la activul său peste 100 de victorii.

O performanţă unică la noi ca şi faptul de a fi dublu, triplu sau qudruplu campion, — aşa cum a fost el în ultimii ani, cucerind acest titlu la „ciclo-cross" viteză, fond şi semi-fond. Nu este mai puţin adevărat că în multe curse n'a întâlnit adversari de valoare ridicată. Departe de a i se scădea din merit prin aceasta, căci el a înţeles să facă sport cât mai mult, alergând în mai toate probele, iar nu să se rezerve pentru anumite curse ca alţi aşi.

Şi de aceea mulţi s'au întrebat: este oare Tudose cu adevărat imbatabil? Şi dacă da, pentru ce este imbatabil? (Bine înţeles că nu ne vom lega de unele înfrângeri, rare de altfel, spre a-i contesta titulatura de imbatabil).

Pe primul plan stă faptul că el este, la noi, singurul profesionist. Singurul alergător care fie că a avut mijloace personale, fie că l-au sprijinit grupările, — s'a ocupat exclusiv de sport

Şi de aci o condiţie fizică bună, un antrenament intens, serios. Fiind liber şi-a putut vedea de ciclism aşa cum nimeni altul la noi n'are răgazul s'o facă. Aşa cum numai profesioniştii o fac în Apus.

In plus, o constituţie robustă, o vigoare excepţională, un fizic de veritabil atlet.

Victoriile lui sunt rezultatul normal al muncii făcute în deplină libertate.

Dar ceilalţi?...

Ceilalţi nu şi-au putut permite ca după un antrenament de 2—3 sute de kilometri să stea lungiţi în pat o zi întreagă, aşa cum cer regulele ciclismului.

Nu vrem prin asta să stirbim din aureola lui Tudose; vrem să insistăm asupra greutăţilor ce le întâmpină ceilalţi spre o bună comportare.

Majoritatea alergătorilor lucrează 7—8 sau 9 ore pe zi. Mare parte din ei au servicii care reclamă eforturi serioase. sunt meseriaşi. Cu un serviciu care-ţi răpeşte toată ziua nu-ţi mai rămâne pentru antrenament decât Duminicile şi sărbătorile.

A pedala numai odată pe săptămână este mult prea puţin. Mai ai nevoe de cel puţin două şedinţe de antrenament dealungul săptămânii.

Atunci alergătorul inimos îşi sacrifică fie repausul dela prânz sau chiar prânzul, sau face antrenament dimineaţa între 5—7, dar aceasta abia în luna Mai, când se încălzeşte vremea.

Cu acest fel de antrenament, renunţând la 2—3 ore de somn furându-ţi repausul dela prânz, în câteva săptămâni ajungi la surmenaj.

Intre timp ai căpătat o formă bună care nu poate dura însă, pentrucă la oboseala antrenamentului, adăugând oboseala de peste zi, a ocupaţiei, ajungi uşor la surmenaj.

Incepi apoi o adevărată jonglerie, antrenându-te uşor de tot. mai mult preumblări, de 15—20 km., sau la Şosea, iar Duminica parcurgi 150—200 km.

In felul acesta, e drept, reuşeşti să te comporţi frumos, deseori chiar ca o adevărată revelaţie ,nunând la grea încercare pe cei care dispun de timp pentru antrenament.

Dar dacă se întâmplă să fie o cursă disputată, pe drum greu, simţi imediat că-ţi lipseşte baza serioasă, care nu se capătă decât după lungi zile de mers necontenit, peste munţi, pe drumuri şi bune şi rele.

Şi iată în ce stă secretul lui Tudose.

Ciclismul, poate mai mult ca orice alt sport, cere odihnă multă, somn, libertate, dacă vrei să-l faci pentru a te măsura onorabil cu adversarii. Căci altminteri înfrângerea în luptă este... asigurată. Aşa cum s'a întâmplat până acum...

Sper — a încheiat interlocutorul nostru — că atunci când va fi vorb.. de întâlniri internaţionale, cei în drept vor prilejui din timp condiţiuni favorabile elitei desemnate să poarte culorile româneşti. Asta spre a se putea pregăti bine şi a purta cu cinste tricoul roşu, galben şi albastru..

I. P.

## Gruparea „C.F.R." se reorganizează

Primim dela gruparea „C. F. R." următoarele:

Secţia de ciclism „C.F.R." sub noul aşezământ al sporturilor „României Legionare", având conducerea d-lui Tănase Ignat, convoacă pentru Joi, 12 Decembrie 1940, ora 19, la sediul său, din str. D No. 34, cartierul „C. F. R. Steaua", pentru formarea comitetului în vederea reorganizării Secţiunei, pe următorii membri:

D-nii: Marcu Constantin, Dumitrescu I., Stancu M., Brandabur, Vitec Ştefan, Popescu Alex., Hapciuc Gh., Radu Ioniţă, Marcu Florea, Călinescu Alex., Mironescu Ion, Sărăţeanu Gh., Anghel N., Niculaie N., Paraschivescu M., Buricea Gh., Păun Gheorghe.

Deasemeni sunt convocaţi şi toţi membrii secţiei de ciclism C. F. R., reveniţi în Bucureşti şi cari doresc a mai activa în cadrul secţiei noastre.

Nota noastră. — *Faptul că d. Tănase Ignat girează conducerea „C. F. R."-ului este o garanţie serioasă întrucât, ca fost campion naţional de fond 1932, conducătorul „C.F.R."-ului are competenţa necesară pentru a aduce grupării o afirmare trainică.*

### In fiecare zi
### Jurnalul bunului alergător

**„Doping"-ul n'a făcut nici odată, dintr'un cal de povară un câştigător de „grand prix" hipic.[1])**

*

**Dacă vrei să-ţi refaci prin medicamente fizicul slăbit la un moment dat, atunci nu lua decât ce-ţi recomandă un doctor specialist. Şi acesta e bine să fie medicul tău obicinuit, pentrucă te cunoaşte mai bine.**

*

**Ce-i prieşte colegului tău, s'ar putea să nu-ţi priască şi ţie.**

*

**Marile curse au fost câştigate totdeauna de oameni „nedopaţi".**

Din „Mic tratat de ciclism" întocmit de Emil Iencec.

[1]) „Vélo 39" par Jean Leuldoit.

## Roţi şi pedale

**Alergătorul Tudose este convocat astăzi, la redacţie, la ora 18 şi 30.**

# ATLETISM

## Cele patru centre ale atletismului românesc

S'a sfârşit un sezon atletic. Un sezon frumos după o activitate care stăruind greutăţile ivite în cale, a reuşit să fie mai interesant ca niciodată.

Rezumând activitatea anului acesta, am putea ajunge la o concluzie: mişcarea noastră atletică se bucură de aportul a patru mari centre atletice.

Cele patru mari centre în jurul cărora s'au format focarele de propagandă a sportului atletic şi cari au furnizat cele mai bune elemente sunt: Bucureşti Braşov, Sibiu şi Timişoara.

De fiecare dintre aceste patru sunt legate realizări pe acest tărâm sportiv.

Bucureştiul e centrul asupra căruia insistăm mai puţin. Un lucru trebuie amintit: este centrul cu cele mai multe grupări şi cu cea mai activă mişcare atletică din ţară şi aceasta e suficient

Braşovul, după strălucitul cross de Duminică şi după trecutul glorios pe care-l are, este fără îndoială centrul nr. 2 al atletismului autohton.

Oraşul dela poalele Tâmpei — cum obişnuiesc cronicarii să-l numească — va ocupa mai ales de acum înainte un loc de cinste.

Inzestrat cu două stadioane amenajate după toate cerinţele tehnice, Braşovul a putut dărui elemente cari au făcut cinste şi mişcării atletice în special şi celei sportive în general.

Noul plan de lucru elaborat Duminica trecută va ridica atletismul braşovean pe culmi nebănuite.

Sibiul cel de al treilea centru, dacă până astăzi n'a contat ca centru atletic autohton, odată cu stabilirea Universităţii aci, capătă un rol important pe viitor.

Dela început se impune ca grupările Universitatea să-şi creieze o secţie atletică românească care pe lângă cea existentă — Avântul Tinerimei — să completeze marele gol de până acum

Deasemenea facultăţile mutate acolo după cedarea Clujului pot servi ca minunate pepiniere de recrutare a elementului românesc.

Iată pe scurt un plan de realizări imediate de care conducătorii sportivi sibieni trebuie să ţină seama.

Timişoara a fost un centru atletic şi continuă să rămână.

Şoimii din Cluj mutaţi aci, va mări frontul de lucru, alături de cele existente.

Versiunea că Şoimii va trece la Universitatea din Sibiu, n'am vrea-o realizată, aşa după cum am mai spus şi într'un număr trecut.

Sistemul racolajului e puţin onorabil pentru un club.

E mult mai meritoriu să-ţi găseşti singur elementele şi în timp să-i pregăteşti, prezentându-i treptat în competiţiuni cu caracter naţional.

Satisfacţia va fi mai mare, iar atletismul va avea un dublu folos: un club nou şi atleţi noui.

## *O concepţie nouă în viaţa atletică a unui club bucureştean*

*Ceeace trebue să bucure, afară de noua orânduire, în noul spirit al atletismului românesc, este şi munca tinerilor atleţi venusişti. Atunci când o parte din bucureşteni, atleţi şi oficiali, erau plecaţi la Piteşti, venusiştii au înfruntat gerul iernii, s'au strâns cu toţi sprinterii, săritorii şi crossiştii lor la hipodromul Dr. Pantelimon, unde au demonstrat odată mai mult că sunt singurii care continuă activitatea atletică din vara şi toamna aceasta. Nu s'a alergat pentru primul loc, nu s'a alergat individual ci cu toţi, au mers în grup, dându-se putinţa celor dela 100, 200 m. sau săritorilor să simtă şi ei din plin plăcerea alergării „peste câmpie". Nu se poate tăgădui senzaţia de frumos pe care o ai când alergi într'o cursă de cross.*

*Numai cei ce nu cunosc o astfel de alergare, nu pot să-şi dea seama de tainele pe care ţi le oferă din plin natura, când alergi, printre pomii pădurii, când sări şanţurile cu apă sau urci dealuri necunoscute până atunci. Este meritul conducătorilor negri, dela început bine inspiraţi, care au prilejuit membrilor săi de toate categoriile, astfel de curse.*

*Pe lângă aceasta s'a putut constata că legătura dintre aceşti atleţi este de un ordin sufletesc. Să precizăm: atleţii Venusului, înainte de a fi colegi de club, sunt prieteni şi se respectă unul pe altul*

*Deaceea la ei disciplina şi ordinea sunt norme de viaţă învăţate din vreme, intrate în caracterul lor de oameni, pe care clubul va putea pune bază mâine, când va avea nevoie de ele.*

*Aportul pe care-l aduce o grupare sportului, este covârşitor. Evident, mersul bun al grupării înseamnă prosperitate şi propaganda ideii de sport în general.*

*Dar un sport întrerupt un anumit timp, nu poate câştiga mai ales în atletism unde se cere o continuă condiţie fizică.*

*Cum însă antrenamentul este foarte greu, el cere număr mare de atleţi cu care să te antrenezi, cere acea legătură de mai sus şi mai cere dragostea dintre conducător şi atleţi. Toate acestea s'au văzut Vineri la Venus, când Hidioşanu a mulţumit, în numele tuturor, Preşedintelui, care se ocupă cu atâta dragoste de numeroşii săi „copii". Şi a promis din parte-le aceeaş sârguinţă şi dragoste, faţă de club şi preşedinte*

*Am voi să vedem acest lucru la toate grupările de atletism, unde odată cu încetarea activităţii pe pistă, atleţii nu se mai văd şi nu se adună la şedinţe deloc. Pe lângă conducători, trebue aceasta să pornească dela atleţi, fiindcă ori câtă bunăvoinţă ar avea conducătorii, dacă sămânţa, aruncată de ei nu cade pe pământ bun, nu rodeşte.*

*Numai prin conlucrarea între atleţi, conducători şi grupări cu directorat vom putea ridica nivelul technic şi moral al atletismului nostru.*

*Până vom auzi ceva de celelalte grupări, constatăm că la Venus pământul este bun şi sămânţa va rodi din plin când va începe întreaga activitate a secţiei şi pe pistă.*

ENDRU

## D. Ing. RADU FILITI a fost numit în directoratul de atletism şi gimnastică

**Directoratul pentru Atletism şi Gimnastică luând în consideraţie demisia camaradului Aurel Ianculescu din funcţiunea de membru al ei, hotărăşte:**

**a) Se primeşte această demisie, având în vedere că domnia sa a fost numit inspector sportiv.**

**b) Se numeşte în locul vacant, domnul inginer Radu Filiti.**

„Pentru România Legionară"
Director, **THEODOR POPOVICI**

Inregistrăm cu o deosebită satisfacţie această numire şi considerăm alegerea d-lui ing. Radu Filiti ca bine venită.

Entuziast animator şi priceput cunoscător al sportului atletic, noul membru al Directoratului va fi fără îndoială un preţios colaborator pentru d. Th. Popovici în opera ce şi-a propus de a reorganiza sportul atletic românesc.

## Cazul Dinu Cristea a fost limpezit şi ca urmare Campionatul naţional a fost omologat

*Directoratul pentru Atletism şi Gimnastică ascultând părţile interesate în chestiunea Crossului Naţional privitoare la greşirea parcursului de către atletul DINU CRISTEA din gruparea Stadiului Român a constatat că vina este personală aşa că se consideră chestiunea închisă.*

*

N. R. Hotărîrea luată de Directorat este înţeleaptă şi credem că e cea mai justă.

Dinu Cristea a greşit şi trebuia să suporte consecinţele.

Acum, când „Naţionalul" s'a lichidat şi odată cu el o organizare care nu totdeauna a fost la înălţimea evenimentului, nădăjduim că viitorul campionat nu ne va mai da prilejul să asistăm la scene ca acelea din trecut.

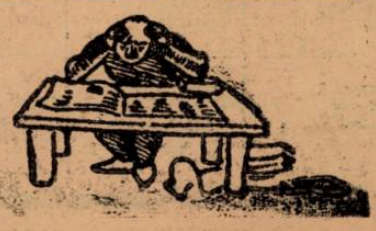

BIBLIOTECA CENTRALĂ „ASOCIAȚIUNII" SIBIIU

Taxa poștală plătită în numerar conform aprobării dir. generale p. t. t. nr. 24.484/939

2 LEI

# UNIVERSUL SPORT

8 PAGINI

342-1940

Redacția și Administrația: Palatul „UNIVERSUL" str. Brezoianu 23—25. Telefon Centrala 3.30.10; Redacția 5.72.61 Redactor responsabil EUGEN DUMITRESCU

Proprietar: „Universul" S. A. Adm.-delegat: STELIAN POPESCU Inscris sub No. 167 Trib. Ilfov

Nr. 342. — Anul III BUCUREȘTI. — Vineri 13 Decembrie 1940

ABONAMENTE: Pentru grupări sportive 1000 lei anual

1 an LEI 500
6 luni LEI 270
3 luni LEI 130

## DIN AMERICA DE SUD

In fapt cert: arbitrii nu duc în Argentina o viață liniștită. Acum doi ani a fost dus un arbitru englez pentrucă nimeni nu mai avea încredere în imparțialitatea conducătorilor jocului.

Fotografiile alăturate — pe care le reproducem după „Il calcio illustrato" — ilustrează incidentele care s'au produs în decursul matchului River Plata-Gimnasia y Esgrima, câștigat de prima cu 2—0 pe terenul ultimei echipe.

Arbitrul Macias Bartolo — cel mai celebru din Argentina — într'un acces de severitate a eliminat subit un jucător dela Gimnasia: pe uruguayanul Scarone (care nu-i același cu celebrul Scarone care a jucat în Italia). Câtva timp după aceia, ...ate pentru com-pensație, a eliminat și un jucător dela River Plata, pe Morene: este scena pe care o înfățișează prima fotografie. Alături de jucător este Cesarini — antrenorul lui River — care împinge afară pe jucător, în timp ce un polițist militar îi urmează la distanță....

Apoi, arbitrul Macias decide întreruperea matchului și părăsește terenul: scena se vede în a doua fotografie. Stând lângă ieșirea din teren, se află cei doi eliminați: și este demn de un poem privirea cu care Moreno fixează pe arbitru...

In cele din urmă, Macias a revenit pe teren și matchul s'a terminat cu victoria echipei River Plata.

# „DEMPSEY"

## ...versarul ...ela Zemun

## amatorilor bucureșteni se pregătește cu maeștrii din Belgrad

Belgrad, 11. (Serviciul nostru special). — **Cercurile sportive manifestă un mare interes pentru turneul amatorilor români în Iugoslavia, turneu care se va desfășura între 14 și 21 Decembrie în trei din cele mai importante centre pugilistice iugoslave: Zemun, Borovo și Belgrad.**

**La Zemun, de pildă, unde va avea loc primul match al românilor interesul este enorm, iar pregătirile localnicilor la fel.**

**In acest oraș, echipa amatorilor din București va întâlni cei mai buni boxeuri ai sălii „Dempsey", boxeuri care au început antrenamente asidue, sub conducerea și supravegherea unor maeștri aduși din Belgrad.**

# Cineva vrea să dea o cupă de iarnă...

# ...iar cluburile bucureștene proectează un „turneu al celor mai buni" deci...

In ultima vreme s'a agitat cu o intensitate excepțională ideea unei competiții amicale sau cel puțin a unui turneu pentru timpul iernii sau numai pentru zilele Crăciunului.

Dar când se și proectase un match amical — unul din cele mai interesante matchuri ale footbalului bucureștean — a ve... zăpada și toate ideile au fost abandonate.

Până a doua zi când timpul s'a îndreptat.

Conducătorii cluburilor bucureștene și-au făcut în plus și un raționament simplu.

Dacă la 22 Decembrie se dispută matchuri de campionat în provincie, pentru ce nu s'ar putea juca matchuri amicale la București?

Proectul nou este interesant. Se studiază posibilitatea unui turneu amical la care să participe cele mai bune echipe din campionatul național.

Pe Șplaiu, ar urma să joace la 21 și 22 sau 25 și 26 Decembrie Unirea Tricolor, Venus, Ripensia și Rapid, într'un turneu eliminator pentru o cupă.

*

Pentru o cupă de toată frumusețea, căci s'a și găsit un sportiv pasionat, care să ofere un obiect de artă în valoare de 15—20.000 lei.

Rămâne numai ca grupările să aibe puțină fantezie și curaj.

Nu chiar atât de mult. In Germania, finala „Cupei von Tschammer" s'a disputat pe zăpadă.

# *Pentruca zilele de Paști să fie la dispoziția grupărilor*

# MATCHUL REVANȘE ROMANIA-GERMANIA SE VA DISPUTA IN LUNA IUNIE

## Directoratul român va face o nouă propunere forului italian

## Cine va juca la 18 Maiu: Milano sau Lombardia?

*Știrea publicată de noi — și reprodusă de un confrate, mult după aceia — după care grupările interesate vor protesta la Directorat contra faptului că matchul cu Germania urmează să se dispute în prima zi de Paști, a fost confirmată în întregime.*

*Dovada?*

*Simplul fapt că Directoratul nostru va propune federației germane să schimbe data disputării partidei România-Germania.*

### IN LOC DE APRILIE, LUNA IUNIE

Intr'adevăr, Directoratul — care este convins de faptul că grupările o duc greu din punct de vedere financiar și că trebuesc ajutate să organizeze turnee internaționale pentru a-și reface bugetele — a luat în considerație cererea acestor grupări (acelea care vor să organizeze turnee pascale).

In consecință, va încerca tot posibilul ca să obțină din partea federației schimbarea datei de 20 Aprilie a matchului România—Germania, pentruca în acest mod gru-

(Continuare în pagina 2-a)

## Cava erismul în sport

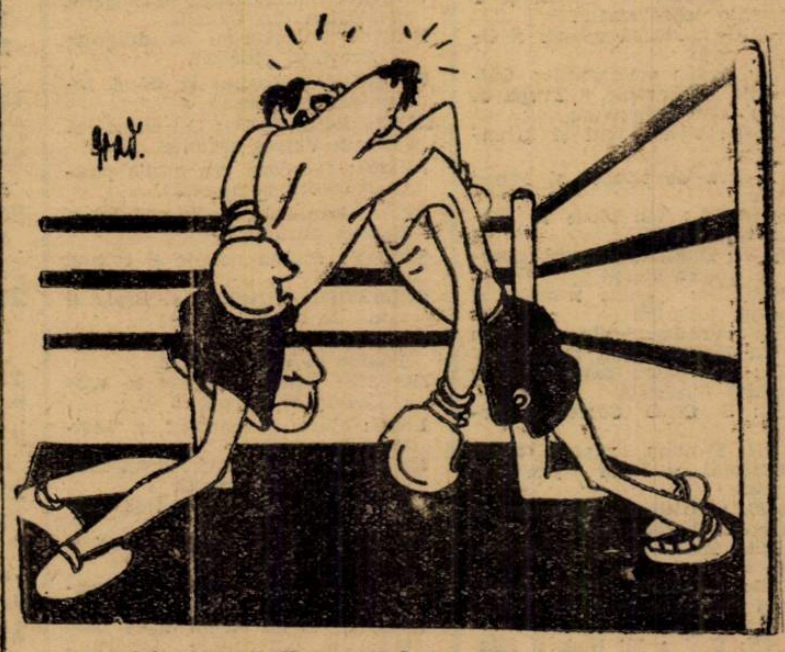

— Ai noroc că te speri jin cu...

Football football football football football football football

### In Divizia B

# O restanță
## cu antecedente interesante
### Electrica-Politechnica 1-1 după 70 minute

Se știe că la 12 Noembrie partida dintre Electrica și Politechnica a fost întreruptă în minutul 70, în urma unui imens scandal și a retragerii formațiilor de pe teren. Rezultatul era 1-1 în momentul opririi jocului.

Ambele echipe au fost apoi suspendate pe 8 zile și pedepsite cu pierderea matchului cu câte 0-3.

In urmă, Comisia Campionatului Național a hotărît rejucarea matchurilor, pe care normal cele două echipe le-ar fi pierdut prin forfait, și a permis chiar continuarea restanței de 20 minute.

Astăzi, la Timișoara, terenul Electrica va găzdui, timp de 20 minute, Electrica și Politechnica, care-și dispută întâietatea, știut fiind că rezultatul la întrerupere era 1-1.

Șansele Electricei sunt foarte mari. Victoria la scor categoric de Duminică, o indritueşte să aspire la pretenții.

Politechnica a arătat în ultimul timp foarte multă bunăvoință, dar prea puțină putere în cucerirea unei victorii.

Deși s'ar părea că timpul de 20 minute este prea limitat, totuși avem credința că electricienii „o vor scoate la capăt" cucerind cele două puncte care la un moment dat erau periclitate.

O victorie ar plasa pe Electrica, în clasament, la locul trei în locul Chinezului.

Va arbitra d. Daju.

Iată cum arată astăzi clasamentul seriei I din Divizia B:

| | | | | | | |
|---|---|---|---|---|---|---|
| C.F.R. (T.-Sev.) | 8 | 6 | 1 | 1 | 29:17 | 13 |
| S.S.M.R. | 9 | 6 | 0 | 3 | 21:14 | 12 |
| Chinezul | 9 | 5 | 1 | 3 | 24:15 | 11 |
| Electrica | 8 | 4 | 1 | 3 | 14: 7 | 9 |
| C.F.R. (Timiș) | 9 | 4 | 1 | 4 | 15:19 | 9 |
| Rapid | 8 | 4 | 1 | 3 | 16:12 | 9 |
| Vulturii Text. | 9 | 4 | 0 | 5 | 16:22 | 8 |
| Crișana C.F.R | 9 | 3 | 1 | 5 | 14:21 | 7 |
| Politechnica | 8 | 1 | 2 | 5 | 11:18 | 4 |
| C.A.M.T. | 9 | 1 | 2 | 6 | 13:28 | 4 |

# Calendarul de primăvară al footballului românesc
# 3 MATCHURI INTERNAȚIONALE, 4 ETAPE DE CUPA și MINIMUM 13 DE CAMPIONAT
## Un proect de calendar în care sezonul începe la 23 Februarie și se termină la 22 Iunie

*Problema calendarului de primăvară al footballului românesc nu este chiar atât de simplă cum cred unii.*

*Din contră. Sunt mari dificultăți care decurg din faptul că sunt necesare prea multe date pentru campionat, Cupa României și jocuri internaționale. Și nu sunt atâtea date câte se cer. D aceea va trebui ca unele matchuri, de campionat sau cupă, să se dispute în cursul săptămânii, firește în zilele de sărbătoare.*

*

*Pentru întregul campionat footballistic din primăvară sunt necesare minimum 20 de date:*
*3 pentru jocuri internaționale*
*4 pentru Cupa României*
*și minimum 13 pentru campionatul Diviziei Naționale A.*

*Spunem minimum 13 date pentru campionat deoarece va fi greu, în primul rând, să se alcătuiască un program cu 13 echipe și, în al doilea rând, să fie datat în termene puține.*

*

*In primăvară, socotind că activitatea footbalistică trebue să fie încheiată la 22 Iunie, sunt la dispoziția federației 24 date, Duminici și sărbători în cursul săptămânii. Din aceste 24 date nu trebue contat pe cele 2 zile de Paști (ziua II și a III-a) și pe Sf. Gheorghe, care urmează să fie puse la dispoziția cluburilor.*

*De asemenea, 10 Maiu nu intră în calculele programului.*

*Ținând seama de acestea, cum și de faptul că Divizia A va avea nevoie numai de 13 etape, calendarul pentru primăvară ar putea fi următorul:*

**23 Februarie: campionat (etapa I)**
**2 Martie: campionat II**
**9 Martie: Cupa României (optimi)**
**16 Martie: campionat III**
**23 Martie: campionat IV**
**25 Martie: Cupa României (sferturi de finală)**
**30 Martie: campionat V**
**6 Aprilie: campionat VI**
**13 Aprilie: campionat VII**
**20 Aprilie (prima zi de Paști): România-Germania**
**21 Aprilie: liberă**
**22 Aprilie: liberă**
**23 Aprilie (Sf. Gheorghe: liberă**
**27 Aprilie: campionat VIII**
**1 Maiu: Cupa României (semifinale)**
**4 Maiu: Campionat IX**
**10 Maiu: liberă**
**11 Maiu: România-Jugoslavia**
**18 Maiu: Match româno-italian**
**25 Maiu: campionat X**
**1 Iunie: Cupa României (finala)**
**8 Iunie: camiponat XI**
**15 Iunie: campionat XII**
**22 Iunie: campionat XIII**

*

*Firește, acest calendar nu are niciun caracter oficial. Este o simplă propunere a noastră, care însă poate fi însușită de forul de specialitate.*

# Districtul de football București
## Comunicat

Se citează pentru ședința Districtului de Joi 12 Decembrie 1940 delegatul grupărei Standard d. Dragomirescu, delegatul grupărei Sportul Românesc, delegatul grupărei Sportul Muncitoresc d. Hariga cu jucătorul Rad uNicolae și delegatul grupărei Universul d. Bădulescu cu carnetele jucătorilor suspendați la jocul cu Mon. Oficial și taxele de arbitraj.

Președinte,
Lt. Col. Dr. Gh. Breziann

# Comisiunea districtuală
## ține o importantă ședință astă seară

Astă seară la ora 19.30 comisiunea districtuală ține o importantă ședință.

Se vor lua în discuție toate contestațiile cari au avut termene pentru astăzi.

Tot pentru această ședință sunt citați delegații următoarelor grupări. Standard, Sportul Românesc, Sportul Muncitoresc și Universul. Ordinea de zi fiind foarte încărcată, se vor lua și decizii importante.

# SPECTACOLE SĂPTĂMÂNALE

## Teatre

**NAȚIONAL: (Sala Comoedia):** matineu și seara: Isabela regina Spaniei
**STUDIO ALECSANDRI:** Matineu: Să divorțăm; seara: Capul de rățoi
**TEATRUL EXCELSIOR:** Târgul sărutatului.
**LUPTA ȘI LUMINA:** Soacra și nora.
**TEATRUL REGINA MARIA:** Papa se lustruește.
**TEATRUL DIN SARINDAR:** matineu și seara: Frtiz și Frantz
**TEATRUL ION VASILESCU:** matineu și seara: Suflet candriu de papugiu
**ROXY. TEATRUL TUDOR MUȘATESCU:** matineu și seara: Titanic vals

## Cinematografe

**SCALA:** Umbra trecutului.
**ARO:** Clubul tinereții și jurnale noui.
**CAPITOL:** Urme șterse și jurnale noui.
**TRIANON:** Paradisul burlacilor
**FEMINA:** Hotel Sacher.
**A.R.P.A.:** Misiunea secretă și Jurnal de actualitate.
**AXA: (fost Regal):** La răscruce de vânturi și jurnal
**ROXY:** Furtuna și jurnale
**ELYSEE:** Ducele de West Point și Firul roșu
**BULEVARD:** Hotel Imperial și Anndy Harrdy milionar.
**BIRUINȚA:** Agentul G intră în acțiune și Războiul fulger
**BITOLIA:** Delir și 13 scaune.
**TRIUMF:** Nu sunt criminal; Melodia iubirii și Jurna.
**FORUM:** Cântec de leagăn și O dispariție senzațională.
**FRANKLIN:** Ultima noapte și Oglinda vieții
**OMNIA:** Insula emigranților Câinele din Baskerville și Trupa de reviste Titi Mihăilescu.
**ALCAZAR:** Primul bal și Ștrengarul.
**AIDA:** Sora de noapte și Femei bănuite.
**BARCELONA:** Vin ploile și Revista revistelor
**CARMEN:** Prietena noastră moartea și Umbra morții.
**COTROCENI:** Ispitele trupului și Infernul îngerilor.
**DICHIU:** Vrăjitorul din Oz și Se aprind făcliile (film românesc).
**DACIA:** Cei patru cavaleri și O aventură disperată
**DIANA:** S. O. S. Carfox și Artiști
**EDISON:** Pantera neagră (operă complectă) și Intre glorie și dragoste.
**FLORIDA:** Ultimul gangster și Câștigătorul Derbyului
**GLORIA:** Indiscreții și Viața furată
**GRAND:** Secretele Mării Roșii; Lupul singuratic la Paris și Jurnal
**ILEANA:** Umbra lui Nick și Răzbunarea Zeului Siva.
**IZBANDA:** Balalaica și Departe de țară.
**LIZIANU:** Desmoșteniții soartei; Ucigașul din Oregon și Ansamblul de reviste Georgescu-Iași
**LIA:** Casa de corecție și Invitația la dans.
**LILLY:** Cruciadele și Mister Zero.
**MILANO:** Casa de corecție și Moartea obosită.
**MIORIȚA:** Primul bal și Balalaica.
**MARCONI:** Variete; Paradisul vagabonzilor și Trupa de reviste M Nedeianu și M. Bejan.
**MARNA:** Șarpele; Parada cea mare și Trupa de reviste Titi Mihăilescu
**MODEL:** Nopți în Alger și Alarmă în noapte.
**NONI:** Fata bătrână și Războiul fulger.
**ODEON:** Trandafirul însângerat și Mătușa din Canada
**PARIS:** Vorbește-mi de dragoste și Adevărul îndrăcit.
**PACHE:** Mezalianța și Când felinarele se sting
**PALAS BULEVARD:** Cei patru cavaleri și Vulpea argintie
**PELEȘ:** Comoara din insula piraților (operă complectă).
**REX:** Cavalcada Hollywoodului și Batălia aurului.
**SAVOY:** Ultima noapte și Primul sărut
**SPLENDID:** Elisabeth și Essex și Luna de miere.
**TOMIS:** La răscruce de vânturi și Trebue să mă iubești.
**TRIUMF:** Când felinarele se stinf și Cavalcade fantastică.
**UNIC:** Casa de corecție și Invitația la dans
**UNIREA:** Viena cântă Viena dansează și Jungla morții.
**VENUS:** Emigranta; Cei trei Muschetari și Jurnal
**VERGU:** Stan și Bran aviatori și Femei condamnate.
**VICTORIA:** Rivala și Valea giganților
**VOLGA:** Vreau să-mi înșel bărbatul și Suferințele tânărului Werther.

# Matchul revanșe România-Germania
(Urmare din pagina I-a)

**pările să beneficieze de toate trei zile de Paști.**

Și — după cum suntem informați — Directoratul român va propune federației germane ca partida revanșe să se dispute în prima Duminică a lunei Iunie. Adică la 1 Iunie.

Rămâne de văzut care va fi răspunsul forului german. Nu credem însă că acesta va face dificultăți.

**LOMBARDIA SAU ECHIPA MILANEZA**

Dar, problema calendarului de primăvară nu este încă rezolvată.

Abia acum se pune mai mult.

Căci mai este o chestiune care nu a fost limpezită, deși jocul — în principiu — este perfectat.

Desigur, e vorba de matchul româno-italian, pe care federatia italiană l-a acceptat, anunțând — cum scriam într'un număr trecut — că va trimite o selecționată nenațională.

**Directoratului nostru însă, — care propusese un match inter-orașe București-Milano la 11 sau 18 Maiu la București — nu îi convin condițiunile materiale opuse de forul dela Roma. Sunt prea mari.**

**Dar, pe semne că italienii vor să trimeată un fel de echipă națională B. De aceia condițiunile sunt așa de mari.**

**Insă Directoratul nu a cerut o asemenea selecționată, ci una de oraș; a orașului Milano.**

**Pentruca totuși, matchul româno-italian să fie definitiv perfectat, în ori'soarea pe care o va trimite federației italiene, Directoratul român va propune că dacă nu va fi posibil să deplaseze la București o selecționată de oraș, să trimită un regională, de pildă ace a Lombardiei.**

**In felul acesta, și condițiunile materiale vor mai mici și jocul va perfectat.**

**CAND SE DISPUTA MATCHUL ROMANIA-JUGOSLAVIA?**

Al treilea match al sezonului de primăvară este cel cu Jugoslavia, care trebue să se dispute la București la începutul lunei Maiu. Principial, el este fixat pentru data de 10 Maiu; însă cum această dată nu cade întotdeauna într'o Duminică, el trebue fixat din nou, de acord cu cele două federații interesate.

Anul viitor, 10 Maiu cade într'o Sâmbătă; deci matchul nu se poate disputa la această dată, ci sau la 4 Maiu sau la 11 Maiu.

*

In acest sens se va trata, pe calea corespondenței, între cele două foruri de specialitate.

Dar, la oricare dată va avea loc partida cu jugoslavii — 4 sau 11 Maiu, — întâlnirea româno-italiană se va disputa la 18 Maiu.

*

*Și acum o remarcă: după cum se poate vedea din expunerea de mai sus, matchurile internaționale din primăvară sunt în ordine: Jugoslavia — echipa italiană — Germania.*

*O ordine crescândă. Partida cu Jugoslavia va pregăti echipa noastră pentru jocul cu selecționata italiană, care — la rândul ei — ne va pregăti în vederea întâlnirei cu Germania.*

*Toată cheia însă, este răspunsul federației germane la noua noastră propunere.*

Football Football Football Football

# Textul complet al interviewului acordat de d. Vică Negulescu rev.stei germane „Fussball Woche“

REDAM MAI JOS TEXTUL INTEGRAL AL INTERVIEWULUI ACORDAT DE D. VALERIU NEGULESCU, DIRECTORUL FOOTBALLULUI NOSTRU, REVISTEI GERMANE FUSSBALL WOCHE AL CARUI REZUMAT L-AM PUBLICAT IN NUMARUL DE MARȚI

NU MAI INSISTAM ASUPRA SUCCESULUI NOSTRU DE INFORMAȚIE.

E UN LUCRU NORMAL FAPTUL CA L-AM PUBLICAT SINGURI

ORICE LUCRU, CARE INTERESEAZA SPORTUL ROMANESC, L-AM PUBLICAT LA TIMPUL SAU, INDIFERENT DACA ACEASTA „PERFORMANȚA“ CEREA SACRIFICII MATERIALE MARI.

IN REZUMATUL, PE CARE NI L-A COMUNICAT CORESPONDENTUL DELA BERLIN, AM REDAT NUMAI IDEILE INTERVIEWULUI.

AM GASIT CA ESTE ȘI INTERESANT ȘI NECESAR SA-L REDAM DE DATA ACEASTA INTEGRAL CACI DIN AMANUNTELE, PE CARE LE CONȚINE ȘI CARI NU PUTEAU FI REDATE PRIN TELEFON SE POT TRAGE CONCLUZII IMPORTANTE.

## Prezentarea noului director...

*Schimbările totale de concepție și metodă în reorganizarea sportului românesc au adus ca director al footballului pe d. av. Valeriu Negulescu.*

*Prezența lui în fruntea directoratului e o consecință a principiului după care nu pot fi conducători în sport decât oameni, cari au făcut efectiv sport.*

*Directorul footballului românesc este un om tânăr. Are numai 35 de ani. Până în 1927 a jucat centru-înaintaș la Unirea-Tricolor, club al cărui conducător a rămas după aceea.*

*Pentru că este un cunoscător al problemelor footballului și știe de ce păcate a suferit organizarea cea veche, se așteaptă dela el lucruri mari. Ideile nu-i lipsesc și va găsi desigur și mijloacele de realizare a lor.*

*

*Pentrucă noua organizare a footballului românesc se va inspira din aceea dată de Reichul German, era interesant de cunoscut ideile și principiile, proectele și soluțiile, pe care le are noul director al footballului.*

*Interviewul pentru „Fussball Woche“ l-am obținut destul de ușor. Lucrul este remarcabil, pentrucă noul director a refuzat să facă vreo declarație presei române și a luat în primire noua sa funcțiune, fără a ține tradiționalul discurs de prezentare a programului. In jurul acestuia domneste cel mai complect secret și declarațiile date pentru „Fussball Woche“ sunt primele știri pozitive referitoare la noua organizare a sportului românesc.*

*L-am găsit pe d. Valeriu Negulescu la primăria municipiului unde este ajutor de primar și mi-a răspuns cu cea mai mare amabilitate. Explicația trebue căutată în faptul că veneam din partea unei reviste germane de specialitate și am fost jucător la Unirea-Tricolor.*

### PROBLEMA AMATORISMULUI ȘI PROFESIONISMULUI

Una din cele mai importante probleme, pe care o agită presa românească sportivă este aceea a profesionismului și amatorismului.

Profesionismul român a atins aspecte îngrijorătoare și deaceea problema este pusă și discutată cu pasiune. Evident tot ceeace se scrie și se vorbește sunt simple ipoteze sau propuneri. Singurul, care putea spune ceva precis era firește, numai directorul footballului.

*„Spiritul în care va fi reorganizat footballul românesc — ne-a spus d. Valeriu Negulescu — nu poate fi altul decât cel instaurat în țara noastră odată cu strălucita victorie a Mișcării Legionare: un spirit de creație, de muncă, de dreptate și de jertfă românească.*

*Vom sprijini opera de reconstrucție a footballului pe ideia de unitate sportivă, care este clubul. Cluburile de football vor fi deci supraveghiate și sprijinite pentru a deveni adevărate focare de radiațiune sportivă și adevărate academii de football.*

IDEIA CENTRALA A FOOTBALLULUI NOSTRU VA FI AMATORISMUL. ASTA NU INSEAMNA INSA CA, NU NE VA PREOCUPA ORGANIZAREA VIETII MATERIALE A JUCATORILOR DE FOOTBALL. DIN CONTRA, VOM VEGHEA CA PARALEL CU ACTIVITATEA SPORTIVA, TOȚI AMATORII DE FOOTBALL SA-ȘI POATA DESAVARȘI PREGATIREA PERSONALA PENTRU A DEVENI FIECARE IN DOMENIUL IN CARE IL VOR INDREPTA APTITUDINILE SALE FIREȘTI, UN ELEMENT DE BAZA AL VIEȚII SOCIALE.

PENTRU FIGURILE REPREZENTATIVE, CE VOR DEVENI PLENIPOTENȚIARII NOȘTRI IN INTRECERILE DINTRE NAȚIUNI, „ORGANIZAREA SPORTULUI ROMANESC“ DE SUB CONDUCEREA CAMARADULUI MANOLE STROICI SE VA INGRIJI SA LE ASIGURE IN CADRUL ORGANIZAȚIEI DE STAT SAU A INTREPRINDERILOR PARTICULARE, PRILEJ DE MUNCA CORESPUNZATOARE MERITELOR LOR.

### MINORITARII IN CAMPIONAT

In echipa națională a României nu pot juca decât jucători români de origină etnică română. S'a ventilat însă și ideia ca jucătorii minoritari să fie excluși și din campionatul național. Lucrul acesta este de cea mai mare importanță, pentrucă sub impresia jucătorilor minoritari plecați în teritorii cedat Ungariei, cluburile mari refuză să mai angajeze minoritari, indiferent dacă acestia sunt jucători de clasă

Directorul footballului spulberă toate aceste temeri

„TOȚI AMATORII DE FOOTBALL DE PE TERITORIUL ROMANIEI — SPUNE EL — SUNT ȘI VOR FI LIBERI SA FACA SPORT. IN ECHIPELE NOASTRE REPREZENTATIVE VOM REALIZA INSA PRINCIPIUL ETNICIZARII INTEGRALE, CACI ESTE CHESTIUNE DE ETICA INTERNATIONALA DE A TE PREZENTA IN INTRECERILE DINTRE POPOARE CU CEEACE ȚI POATE OFERI MAI AUTENTIC POSIBILITAȚILE RASIALE ALE NAȚIUNII TALE“.

### RIDICAREA NIVELULUI TECHNIC

In ultimii doi ani footballul românesc a înregistrat o serioasă scădere pe planul tehnic. Rezultatele internaționale și matchurile de campionat sunt cele mai elocvente dovezi

Cum se va putea ridica nivelul tehnic al footballului românesc? Aceasta este încă una din pasionantele întrebări ale presei sportive din România

*„Pentru ridicarea nivelului tehnic soluțiile sunt clasice răspunde d. Valeriu Negulescu.*

*Cluburi puternice perfect organizate, conduse sub raport tehnic de antrenori pricepuți, acesta este secretul nostru în ridicarea nivelului tehnic al footballului“*

### ACTIVITATEA ȘI PREGATIREA ECHIPEI NAȚIONALE

In ultima parte a convorbirii noastre am discutat despre activitatea și metodele de formare și pregătire a echipei naționale.

*„Actuala structură a Statului Național Legionar — spunea directorul footballului românesc — indică din primul moment drumurile firești din ceeace privește relațiunile sportive internaționale ale relațiunilor naționale, în rândul cărora statul nostru este atât de firesc integrat; vor fi primii noștri prieteni și adversari de dreaptă luptă sportivă.*

*Ne preocupă deci, în primul rând relațiunile sportive cu marele Reich, cu strălucita Italie și viteaza Spanie.*

*In spirit de curată colaborare, vom menține legăturile noastre sportive cu toate țările și în special cu vecinii noștri, a căror apropiere ne prilejuește tuturor posibilitatea efortului comun de ridicare a nivelului sportiv din această parte a Europei.*

*In privința alcătuirii și pregătirii echipei naționale, voiu numi un selecționeur unic, care va avea toată puterea în pregătirea și selecționarea echipei“.*

**Petre Steinbach**

**De ce ești așa posomorât?**

Nu știi că GARDAN înlătură durerile de cap și indispoziția? Ia 1-2 tablete și vei fi mirat, cât de repede îți va reda buna dispoziție

**GARDAN**

BAYER — suprimă durerile

Este un produs »Bayer«


## CARMEN va face în timpul iernii antrenamente de sală

Carmen — cea mai bună formație districtuală — nu va înceta activitatea nici în timpul iernii.

Astfel, cât timpul va permite, echipa va continua antrenamentele pe teren, urmând ca apoi să treacă la cele de sală.

Sala proprie special amenajată, este înzestrată cu toată aparatele necesare astfel că echipa va apare în primăvară bine pregătită și va continua seria victorilor.

## Convocări

● **A. S. C. ISVORUL NOU** aduce la cunoștința tuturor membrilor din comitet că Joi 22 Dec. 1940 va avea loc adunarea generală extraordinară a clubului. Ședința se va ține la ora 15 p. m. în str. Dristorului nr. 91. Dacă la această oră nu se va întruni numărul de membri, adunarea se va amâna cu o oră, adică la ora 16 când adunarea se va ține cu orice număr de membri.

*

*„Sportul Românesc“* convoacă pentru Duminică, 15 Decembrie a. c., la orele 9 dim. fix, la ședința extraordinară în str. Prel. Rahovei 48 (notați bine numărul) pe următorii jucători:

Florescu, Nenea, Constantinescu, Ceacu, Fodor, Voinescu, Slev, Ioan I, II și III, Merer, Tunăreanu, Hidișeanu, Moșoiu, Stoica și Barbu Andrei.

Pentru „Ajutorul Legionar“

## A.S.C.A.M. și Arsenal se întâlnesc Duminică la Regie

Deși campionatul districtual s'a sfârșit, grupările continuă să mai profite de timpul favorabil. Astfel A. S. C. R. M. și Arsenal se întâlnesc Duminică la ora 10 a. m. pe terenul Belvedere

Matchul va fi atractios datorită posibilităților acestor două formații.

## Dela Asociația Antrenorilor de Foot-ball

Asociația antrenorilor de football convoacă pentru Vineri 13 Decembrie ora 19,30 la ședința de comitet pe următorii, la F. R. F. A.:

Rudi Wetzer, Jean Lăpușneanu, Ioan Lăzărescu, Cr.țeanu, Ștefan Cârjan, Deac, Șerb. Maior, Ghermănescu Cornel.

Deasemeni pe toți antrenorii aflați în București și înscriși în asociație, precum și pe d. Pascu, cu scriptele asociației

## Poșta Redacției

**Toți corespondenții noștri din provincie sunt rugați a ne trimite corespondențe cu sintetizarea întregei activități sportive din toamnă, eventual însoțite de fotografii.**

## Tomovici la Sportul Studențesc?

**După cum suntem informați, cunoscutul jucător de football și hockey, lt. Tomovici, intenționează să opteze pentru Sportul Studențesc, în cadrul căruia urmează să activeze începând din sezonul de primăvară.**


*Cereți la toate librăriile*

**„Cetatea lui Bucur“**

versuri de **ȘTEFAN BACIU**

ilustrații de Șt. Constantinescu

Colecția „Universul literar“ Lei 50

# H I P I S M

## Incurajarea elementelor autohtone

Problema profesioniştilor indigeni în hipism este momentan indiscutabil de importantă. Inceputuri de soluţionare s'au făcut iar rezultatele n'au întârziat să se evidenţieze.

Noua conducere a trapului înţelege s'o remedieze radical.

Deaceia s'a avizat la o măsură pe care noi am preconizat-o la timp şi care trebue aplaudată fără rezerve.

Am anunţat în numărul de eri al ziarului nostru că s'a hotărît formarea unei şcoli de antrenori.

Se lucrează momentan la stabilirea modalităţilor ei de înfăptuire. Proectul va fi terminat foarte repede.

Este dar sigur că şcoala de antrenori — un deziderat unanim — va deveni cât de curând fapt îndeplinit, soluţionându-se în acest fel o chestiune de presantă actualitate şi anume aceia a profesioniştilor indigeni.

## Bogată activitate hipică la anul

### Un mare concurs hipic internaţional

Primăvara şi vara anului viitor se anunţă bogate în evenimente hipice. Forurile de resort depe acum avizează la proiecte a căror realizare poate fi scontată sută în sută.

In primul rând se proectează un concurs hipic internaţional de o amploare necunoscută încă la noi.

Secundo, concursurilor hipice naţionale li se va da o mare extensiune.

Atât în Bucureşti cât şi în principalele centre hipice din ţară se vor organiza mai multe manifestări de acest fel.

## ALERGARILE DE TRAP

## Hip. Dr. I. Pantelimon; Ziua 27-a

## Duminică 15 Decembrie

### — PROGRAM DEFINITIV —

**I. Premiul MOTTY MARIS**
**Condiţie 1/2 — 15.000 lei**

1700 Fantesie, Steluţa mea, Faust trip. intr., Crisantema trip. intr., Adam, Mişu, Făt Frumos II, Făt Frumos III
1720 Chiabur
1740 Sever
1760 Baba Dochiţa, Vito
1780 Leac, Lucky Boy, Miss Texas, Chiot, Halal
1800 Talisman
1820 Vardar
1840 Dvalin, Pilot
1860 Havaiana

**II. Premiul MARCINE**
**Performanţă — 15.000 lei**

1700 Sever, Domnia, Peggy Worthy, Falada
1720 Zanoza, Ropot, Bim, Vito, Chiot, Halal
1740 Union, Zmeura, Baba Dochiţa, Izvor T., Amok II, Vardar, Victoria, Lector
1760 Ciuleandra, Talisman, Năluca, Aron, Odessa, Uria
1780 Dvalin, Iarba, Veturia

**III. Premiul MISS WILLS**
**Handicap — 15.000 lei**

2100 Luciferry, Sever, Bim
2120 Ropot
2140 Lut, Baba Dochiţa, Chiot, Halal
2160 Izvor T.
2180 Culeandra, Miss Texas
2200 Ciuruc, Voinicu, Cartuş, Odessa, Vardar
2220 Victor
2240 Pilot

**IV. Premiul MIDNIGHT**
**Condiţie 1/10 — 21.000 lei**

1700 Zenit
1720 Handicap, Sonia Worthy, Peter Gordon
1740 Champion jr., Giuditta
1760 Katy Caid, Havana, Anny Worthy, Tutun, Iubita, Cartuşel, Little Orphan
1780 Benedek
1800 Ben Hur
1820 Ninon
1840 Hanibal II

**V. Premiul MERCUR**
**Record — 21.000 lei**

2100 Santuţa, Birlic
2100 Santuţa, Birlic, Isabela
2120 Talaz, Bruma II, Spic, trip. intr., Jolly
2140 Ben Hur, Brebenea, Eftin, Dexter Hanover
2160 Trixie, Tutun, Gladiator II, Clifford Hanover, Jarvis
2200 Ninon, Szeged

**VI. Premiul MEINNBAR**
**Handicap — 15.000 lei**

1700 Leac, Ciuruc, Ulm, General
1720 Garda, Păduret II, Ikar, Havaiana
1740 Sultana, Harry Boy, Joker, Luminiţa, Vrăjitor, Princesse Axtell
1760 Elena, Jeles II, Hollo, Pan Worthy, Bistricioara
1800 Ulis
1820 Allah
Worthy, Cina, Cartuş, Victor

**VII. Premiul MANNER**
**Handicap — 18.000 lei**

2100 Zenit
2120 Zvon, Dolly Worthy, Durdulia, Eol
2140 Bandit II, Busuioc, Vata
2160 Extra, Isabela, Titan
2180 Champion jr., Bruma II, Kamaa
2200 Flying, Benedek, Nation
2220 Brebenea
2240 Tutun, Kundry.

## Jockey Clubul se interesează de personalul de grajd şi materialul cavalin

Una din preocupările Jockey Clubului este regimul personalului de grajd şi al materialului cavalin.

Miercuri d-nii: Radu Ciplosky şi Mircea Panaitescu au făcut o inspecţie inopinată la grajdurile de pur sângi pentru a constata regimul cailor şi al personalului de grajd.

In ce priveşte îngrijitorii de cai şi băieţii de grajd, rezultatul nu a fost satisfăcător.

**Luând act de această situaţie, Joceky Clubul a hotărît să vină în ajutorul lor. S'a decis să se aloce un fond de 1% din totalul premiilor distribuite în acest an la Băneasa pentru ajutorarea personalului de grajd.**

**De sărbători, din acest fond se vor cumpăra obiecte de primă utilitate cari vor fi distribuite de Crăciun. Se vor acorda şi ajutoare băneşti.**

## Calendarul trapului

**IANUARIE**

1. Miercuri.
5. Duminecă.
6. Luni.
12. Duminecă.
15. Miercuri.
19. Duminecă.
24. Vineri.
26. Duminecă.
29. Miercuri.

**FEBRUARIE**

2. Duminecă.
5. Miercuri.
9. Duminecă.
12. Miercuri.
16. Duminecă.
19. Miercuri.
23. Duminecă.
26. Miercuri.

**MARTIE**

1. Sâmbătă.
2. Duminecă.
5. Miercuri.
8. Sâmbătă.
9. Duminecă.
12. Miercuri.
15. Sâmbătă.
16. Duminecă.
19. Miercuri.
22. Sâmbătă.
23. Duminecă.
25. Marţi.
29. Sâmbătă.
30. Duminecă.

### Eri la hipodromul Dr. I. Pantelimon

## Au câştigat out-sideri în majoritatea probelor

### Elly, Spic şi Hotin in mare formă. — Surprinzătoarea victorie a iepei Iarba

*Un public extrem de numeros a populat eri după amiază incinta hipodromului Dr. I. Pantelimon, atras de promisiunile — realizate de altfel — ale unui program de calitate şi de un timp extrem de bun pentru luna Decembrie.*

*Datorită terenului moale — în urma topirii zăpezei — rezultatele înregistrate în cele şapte alergări ale zilei au prezentat un pronunţat caracter de surpriză.*

*Dacă despre unele din rezultatele de eri se poate spune că au fost confecţionate de starea terenului, au fost şi alte cari se pot justfica. Dar despre acest lucru vom vorbi mai jos.*

*După cum spuneam mai sus, caracteristica reuniunii a fost constituită de victoria out-siderilor cari şi-au apropiat victoria în nu mai puţin de 5 alergări.*

*Unele din aceste victorii s'au datorit în exclusivitate aptitudinilor pentru starea terenului a învingătorilor. In această categorie se cuvin semnalate victoriile culese de Spic şi Voinţa, două elemente cu vădită afecţiune pentru noroiu.*

*In cele ce vor urma ne vom ocupa mai pe larg de învingătorii de eri.*

### Spic — mare specialist al terenului moale — a câştigat premiul Westfalia

**Principala alergare a zilei, premiul Westfalia a adus cea mai mare cotă a zilei prin victoria lui Spic. Surul din antrenamentul lui Komarnitzky deşi concura într'o companie bună, datorită unei forme perfecte, dar mai ales văditei afecţiuni pentru terenul moale a reuşit să dispună de Eftin.**

**Drept este că dacă fiul lui Bades Petre ar fi fost mai de timpuriu aruncat în luptă şi ar fi avut un loc mai bun la intrarea în linia dreaptă, credem că ar fi reuşit să inverseze ordinea. Din rest au mai figurat mult timp pe primul plan, Arama şi Va-ta. Deosebit de meritorie este comportarea iepei de trei-ani care a fost sensibil handicapată de starea pistei.**

#### ELLY IN MARE FORMA SURPRINZATOAREA

Un accent special se cuvine pus asupra victoriei iepei Elly care şi-a apropiat victoria în premiul Petrowski, în care Zeta n'a reuşit să-i opună decât o slabă rezistenţă. Eleva lui Pavlic a lăsat în ultimele alergări disputate impresia că a fost readusă la valoarea maximă şi în acest caz sunt de scomptat din partea ei noui victorii. Suntem dealtfel siguri că şi în companii superioare cele de eri va fi capabilă de performanţe superioare.

In schimb Zeta este departe de valoarea din anul trecut. Pentru performanţa de eri mai are scuza faptului că nu se acomodează prea bine cu terenul moale.

#### VICTORIE A IEPEI IARBA

**Cea mai mare surpriză înregistrată eri a fost victoria iepei Iarba în premiul Ilie. După ce în ultimele 7 alergări fugite a terminat mereu în coada plutoanelor, arătând valori cu aproximativ 12 secunde inferioare celeia de eri, modesta pensionară a lui Lucan a găsit mijlocul să câştige extrem de uşor. Oricât ar fi invocată scuza stărei terenului, totuşi nu se poate justifica întru nimic această uluitoare nepotrivire de performanţe. Singura explicaţie plauzibilă o constitue faptul că până acuma a fost trasă. O probă concludentă o constitue şi faptul că n'a plătit decât cota de 94 pentru 10.**

**Dealtfel Lucan nu este la prima afacere de acest gen. Nu mai departe decât săptămâna trecută a făcut aceiaş manevră cu Bruma II.**

**Aplaudăm reacţiunea energică a comisarilor cari l-au pedepsit.**

#### ZMEURA IN PROGRES

In premiul Perny, Zmeura vădind un frumos progres a reuşit să-şi apropie o victorie extrem de uşoară. Pensionara d-lui Rousso n'a fost la nici un moment inchietată de atacurile date de Pilot şi Păduret II.

Continuând să progreseze în acelaş ritm, performera din antrenamentul lui Szabo promite să devină utilă.

Vom mai remarca şi modul onorabil în care s'a comportat Păduret II care se află în preajma unei victorii.

#### HOTIN A CAŞTIGAT PREMIUL VOLŞEBNIŢA

O frumoasă impresie a produs victoria lui Hotin din premiul Volşebniţa. Fiul lui Haron, în bună dispoziţie de mers, a dispus extrem de uşor de Garofiţa II şi Odessa. Stilul victoriei atestă pentru învingător o condiţie desăvârşită şi un uşor spor de valoare. Avem impresia că elevul lui Andreyewski va fi capabil în viitor de lucruri cari să-l promoveze în rândurile elementelor de nădejde.

#### TAIS ŞI-A GASIT CURSA

Manifestând o docilitate nebănuită până acuma, Tais a reuşit să dispună de Tava în premiul Markfert. La aceasta a contribuit în largă măsură şi conducerea lui Dobrescu, care a făcut odată în plus dovada talentului cu care este dotat. Au mai figurat mult timp Nicevo şi Dreapta eare au condus alergarea pe prima parte a parcursului.

#### O ALTA SPECIALISTA A TERENULUI MOALE: VOINŢA

Ultima alergare a zilei, premiul Mary Lou, a adus victoria iepei Voinţa care a beneficiat de un start excelent şi a putut să-şi facă alergarea nestingherită în fruntea plutonului.

In spatele ei, King Worthy, Busuioc şi Eol s'au războit pe întreg parcursul pentru locurile următoare. Primul, dacă ar fi avut un loc mai bun în alergare ar fi fost cu mult mai periculos. Extrem de prost au concurat Benito H. P. şi Kamaa, cari aveau o bună şansă în alergare.

## INFORMAŢII

### ERI PE HIP. DR PANTELIMON

● AU FOST distanţaţi:

*Allah* în parcursul premiului Westfalia pentru galopuri repetate.

*Elena* în parcursul premiului Petrowsky pentru mers neregulat.

*Bim* în parcursul premiului Ilie pentru mers neregulat.

● MOLDOVEANU a fost amendat cu 200 lei pentru abateri dela îndatoririle profesionale.

● SA RIDICAT licenţa lui Lucan pe trei reuniuni pentru cursele neregulate făcute cu Iarba. Cazul va fi deferit comitetului pentru agravarea pedepsei.

● MAGURA nu primeşte premiul al patrulea în premiul Petrowsky deoarece a terminat la mai mult de zece secunde de câştigătoarea Elly.

● LA EVENT s'au plătit cotele:

TRIBUNA:
*Elly—Zmeura* 232.
*Hotin—Tais* 561.
*Tais—Iarba* 6416.
*Spic—Voinţa* 2672.

PELUZA:
*Elly—Zmeura* 181.
*Hotin—Tais* 552.
*Tais—Iarba* 2100.
*Spic—Voinţa* 1283.

● Pariul austriac s'a închis.

● IN URMA rezultatelor de eri, în programul de Duminecă au intervenit următoarele modificări:

PREMIUL MOTTY MARIS
*Pilot* 1848.

PREMIUL MARCINE
*Iarba* 1780.

PREMIUL MISS WILLY
*Iarba* necalificată.

PREMIUL MEINBAR
*Tais* necalificată.

## Rezultatele technice

**875. Premiul PETROWSCKY — Condiţie**
**(13:47) 10.000, 3.000, 1.300 lei**

| | | | | | | | |
|---|---|---|---|---|---|---|---|
| ELLY | 1 | 2260 | 3.34 | 1.$34^{7}$ | Pavlic | 16 | 18 |
| Zeta | 2 | 2220 | $34^{8}$ | $36^{8}$ | Dobrescu | 26 | 25 |
| Ghimp | 3 | 2240 | $42^{4}$ | $39^{8}$ | Gaidaev | 67 | 07 |
| Măgura | 4 | 2120 | $45^{1}$ | $46^{2}$ | Ghinea | 92 | 50 |
| Makrele | | 2200 | $51^{6}$ | $45^{3}$ | Drăgotescu | 635 | 450 |
| Elena | | 2180 | — | — | Gram | — | — |

Măgura nu primeşte premiu, venind în timp nereglementar
[1]) dist. loc VI pt. mers neregulat şi oprit
ELLY (E. Colorado şi Elster II) aparţine d-lui C. I. Gabroveanu şi este antrenată de M. Pavlic
Tribună: 16; 12, 13; Peluză: 19; 15, 16:10 lei

**876. Premiul PEWNY — Performanţă**
**(14:12) 10.000, 3.000, 1.300, 700 lei**

| | | | | | | | |
|---|---|---|---|---|---|---|---|
| ZMEURA | 1 | 1700 | 2.$52^{7}$ | 1.$41^{7}$ | Szabo | 105 | 90 |
| Pilot | 2 | 1760 | $53^{6}$ | $38^{8}$ | Cerkasoff | 26 | 24 |
| Păduret II | 3 | 1760 | $56^{2}$ | $40^{3}$ | A. Bota | 231 | 241 |
| Lector | 4 | 1700 | $57^{7}$ | $44^{6}$ | Crainic | 291 | 621 |
| Chilipir | | 1740 | $58^{1}$ | $42^{4}$ | Brailowsky | 61 | 59 |
| Izvor T. | | 1700 | $58^{8}$ | $45^{4}$ | Buţan | 100 | 63 |
| Veturia | | 1760 | 3.00 | $42^{8}$ | Tassopol | 175 | 156 |
| Havaiana | | 1780 | $02^{8}$ | $42^{7}$ | Podoleacov | 215 | 2175 |
| Lilia | | 1740 | $06^{4}$ | $47^{1}$ | Gaidaev | 206 | 124 |
| Amok II | | 1790 | $08^{6}$ | $50^{9}$ | Litviniuc | 208 | 181 |
| Talisman | | 1700 | $14^{6}$ | $54^{5}$ | Strijiniuc | 52 | 73 |
| Union | | 1720 | $19^{9}$ | $56^{2}$ | Zabelin | 298 | 483 |

ZMEURA (Bandi şi Zima) aparţine d-lui L. Rousso şi este antrenată de I. Szabo
Primă lei 1.000 d-lui L. Rousso, crescătorul iepei Zmeura
Tribună: 105; 31, 19, 54; Peluză: 90; 29, 19, 43:10 lei
Event: Tribună: 232; Peluză: 181:10 lei

**877. Premiul VOLŞEVNIŢA — Condiţie**
**(14:30) 10.000, 3.000, 1.300, 700 lei**

| | | | | | | | |
|---|---|---|---|---|---|---|---|
| HOTIN | 1 | 2220 | 3.42 | 1.40 | V. A-sky | 23 | 18 |
| Garofiţa | 2 | 2220 | $42^{8}$ | $40^{1}$ | Dobrescu | 65 | 127 |
| Odessa | 3 | 2180 | $43^{0}$ | $42^{7}$ | Pavlic | 34 | 68 |
| Adam | 4 | 2080 | $48^{7}$ | 50 | D. Botea | 1239 | 181 |
| Chiot | | 2140 | 49 | 47 | Gaidaev | 92 | 94 |
| Vardar | | 2160 | $55^{5}$ | 49 | A. Bota | 193 | 204 |
| Baba Dochiţa | | 2120 | $56^{8}$ | $51^{7}$ | Ghinea | 45 | 40 |
| Făt Frumos II | | 2060 | 4.$00^{2}$ | $56^{6}$ | Vârlar | 402 | 392 |

HOTIN (Haron şi Clipa) aparţine Soc. Zarojan şi este antrenat de A. Podoleacov
Primă lei 1.000 Soc. Zarojan crescătoarea armăsarului Hotin
Tribună: 23; 12, 17, 13; Peluză: 18; 12, 17, 14:10 lei

**878. Premiul MARKFAST — Handicap**
**(15:02) 10.000, 3.000, 1.300, 700 lei**

| | | | | | | | |
|---|---|---|---|---|---|---|---|
| TAIS | 1 | 2140 | 3.$37^{5}$ | 1.$41^{9}$ | Dobrescu | 68 | 72 |
| Tava | 2 | 2200 | $37^{9}$ | 39 | Drăgotescu | 134 | 125 |
| Nicevo | 3 | 2140 | $41^{8}$ | $43^{4}$ | Cerkasoff | 28 | 26 |
| Victor | 4 | 2120 | $41^{8}$ | $44^{8}$ | Corol | 128 | 118 |
| Joker | | 2160 | $42^{1}$ | $42^{8}$ | C. D-trescu | 216 | 572 |
| Dreapta | | 2120 | $42^{6}$ | 45 | Szabo | 33 | 34 |
| Cina | | 2120 | $33^{8}$ | $45^{4}$ | Tassopol | 98 | 117 |
| Fusta II | | 2160 | 3.47 | $45^{1}$ | Ghinea | 258 | 231 |
| Dudu Gordon | | 2140 | $50^{1}$ | $47^{8}$ | Gaidaev | 102 | 103 |
| General Worthy | | 2120 | 4.$92^{7}$ | $54^{8}$ | Crotenco | 310 | 210 |

TAIS (Adonis şi Gordunia) aparţine d-lui V. Krukowsky şi este antrenat de M. Pavlic
Tribună: 68; 21, 17, 15; Peluză: 72; 29, 19, 15:10 lei
Event: Tribună: 561; Peluză: 550:10 lei

**879. Premiul ILIE — Handicap**
**(15:29), 10.000, 3.000, 1.300, 700 lei**

| | | | | | | | |
|---|---|---|---|---|---|---|---|
| IARBA | 1 | 2200 | 3.$43^{4}$ | 1.$41^{8}$ | Lucan | 95 | 79 |
| Lut | 2 | 2140 | $46^{7}$ | $45^{9}$ | Gaidaev | 27 | 23 |
| Ciuleandra | 3 | 2160 | $47^{7}$ | $43^{4}$ | V. A-sky | 78 | 50 |
| Sever | 4 | 2120 | $49^{8}$ | $48^{2}$ | A. Bota | 252 | 227 |
| Ropot | | 2120 | $51^{2}$ | $49^{1}$ | Crotenco | 51 | 52 |
| Victoria | | 2160 | $53^{9}$ | $48^{4}$ | Corol | 138 | 161 |
| Halal | | 2160 | $58^{4}$ | $50^{4}$ | Grăjdănescu | 93 | 11 |
| Luciferry | | 2100 | 4.$04^{1}$ | $56^{8}$ | Vârlar | 7232 | 7100 |
| Chiabur | | 2100 | $05^{4}$ | $56^{9}$ | Szabo | 161 | 272 |
| Domnia | | 2100 | $06^{5}$ | $57^{4}$ | D. Botea | 371 | 473 |
| Lucky Boy | | 2120 | $06^{7}$ | $56^{8}$ | K-niţky | 96 | 94 |
| Bim | | 2120 | $56^{6}$ | $51^{7}$ | Voronin | 195 | 473 |

[1]) dist. loc VII pt. mers neregulat
IARBA (Mărţişor şi Lulia) aparţine d-lui Căp. I. Trifu şi este antrenat de Cpt. I. Trifu
Tribună: 95; 28, 13, 22; Peluză: 79; 28, 13, 22:10 lei
Event: Tribună: 6416; Peluză: 2100:10 lei

**880. Premiul WESTFALIA — Record**
**(15:52) 12.000, 3.500, 1.700, 800 lei**

| | | | | | | | |
|---|---|---|---|---|---|---|---|
| SPIC | 1 | 2120 | 3.28 | 1.$38^{1}$ | K-niţky | 251 | 171 |
| Eftin | 2 | 2180 | $28^{1}$ | $35^{5}$ | Crainic | 30 | 25 |
| Va-ta | 3 | 2100 | $28^{7}$ | $33^{4}$ | Drăgotescu | 148 | 130 |
| Bandit II | 4 | 2100 | 29 | $39^{6}$ | Pavlic | 114 | 93 |
| Tutun | | 2200 | $29^{4}$ | $35^{2}$ | Gaidaev | 131 | 130 |
| Arama | | 2120 | $31^{7}$ | $39^{9}$ | Grăjdănescu | 85 | 107 |
| Ben Hur | | 2180 | 37 | $39^{8}$ | Tassopol | 41 | 88 |
| Allah | | 2100 | $51^{9}$ | $50^{4}$ | Dobrescu | 33 | 53 |

[1]) dist. loc VIII pt. galopuri repetate
SPIC (Ierosca şi Sophie) aparţine d-lui E. Hermelind şi este antrenat de Fr. Komarniţky
Tribună: 251; 31, 17, 23; Peluză: 171; 25, 14, 17:10 lei

**881. Premiul MARY LOU — Handicap**
**(16:21) 12.000, 3.500, 1.700, 800 lei**

| | | | | | | | |
|---|---|---|---|---|---|---|---|
| VOINŢA | 1 | 1740 | 2.51 | 1.$38^{8}$ | Gaidaev | 84 | 153 |
| King Worthy | 2 | 1760 | $51^{5}$ | $37^{5}$ | Ghinea | 67 | 53 |
| Busuioc | 3 | 1720 | 52 | 40 | Teofil | 241 | 240 |
| Eol | 4 | 1720 | $52^{1}$ | $40^{1}$ | Dobrescu | 88 | 134 |
| Dolly Worthy | | 1720 | $52^{3}$ | $40^{8}$ | Crotenco | 52 | 57 |
| Paj Axtell | | 1760 | $52^{4}$ | 38 | Vârlar | 52 | 57 |
| Hollo | | 1700 | $53^{1}$ | $41^{8}$ | Moldoveanu | 157 | 258 |
| Benito H.P. | | 1740 | $53^{8}$ | $39^{8}$ | Gram | 32 | 30 |
| Sonia Worthy | | 1740 | $53^{8}$ | $39^{8}$ | Corol | 52 | 57 |
| Kamaa | | 1780 | $53^{7}$ | $37^{8}$ | Drăgotescu | 58 | 37 |
| Pinkerton | | 1720 | 54 | $41^{8}$ | Gavrilescu | 330 | 258 |
| Vuet | | 1800 | — | — | Tassopol | 267 | 1641 |

VOINŢA (Wapiti şi Vulpea) aparţine d-lui A. Niculescu şi este antrenată de N. Gaidaev
Tribună: 84; 22, 29, 49; Peluză: 153, 33; 18, 69:10 lei
Event: Tribună: 2672; Peluză: 1283:10 lei

## Stud Bookul de galop în lucru

**Secretariatul Jockey Clubului lucrează intens la redactarea stud-bookului de galop. Interesanta lucrare este pe punctul de a fi terminată şi în curând va fi dată la tipar.**

## Alergările de trap la Brăila

*Trapul a cunoscut la noi epoci de mare prosperitate. Chiar începuturile s'au făcut în condiţiuni din cele mai satisfăcătoare.*

*Extragem din almanahul trapului o serie de preţioase date în legătură cu hipodromul dela Brăila, leagănul trapului românesc.*

*

Pentru mulţi ar fi de neînţeles rapida ascensiune a alergărilor de trap, dacă nu ar şti că la baza succesului de azi stă piatra solidă, aşezată de mâini harnice, acum 57 de ani.

Un fapt, care va surprinde pe mulţi. Da, cu 57 de ani în urmă, fiinţa o societate închinată înrurajărei rasei calului de trap. Chiar în secolul trecut se desfăşurau alergări de trap în România!

Nu ne aflăm deci în faţa unui fapt sporadic.

Iubitori ai calului, din vechea şi nobila gardă, au aruncat de mult sămânţa. Noi culegem azi roadele, când o serie de circumstanţe favorabile şi când sârguinţa altor pasionaţi, au desăvârşit opera. Cazul societăţei din Brăila.

E regretabil că în cadrul unui almanah nu se poate decât schiţa istoriografia instituţiei, de care ne ocupăm.

Lectorii noştri vor avea totuş plăcerea de a face cunoştinţă cu o serie de oameni şi fapte, vrednici de laudă.

### INFIINŢAREA IN 1880

In toamna anului 1880 câţiva iubitori ai calului au fondat la Brăila o grupare denumită Societatea Equestră, semnând actul constitutiv 16 persoane.

Primul act, după întemeerea societăţei, a fost lansarea unei liste de subscripţii în rândurile membrilor. S'a strâns astfel suma de 1911,30 lei, cu care s'a construit un manej.

In anii următori. 1881, 1882 şi 1883, societatea a isbutit să cumpere câţiva armăsari de rasă, puşi în mod gratuit la dispoziţia crescătorilor. S'a realizat astfel una dintre cele mai utile opere pentru îmbunătăţirea rasei cavaline. Asupra acestui capitol vom reveni cu amănunte ample.

In 1885, societatea a pornit la realizarea unui plan îndrăsneţ. Constituirea unui hipodrom în oraşul Brăila. Pentru captarea fondurilor, s'a înjghebat o loterie publică, al cărei rezultat a fost mediocru. Câştigul fiind insuficient, a fost depus la casa de consemnaţiuni, cu menţionarea scopului căruia este afectat.

Ceiace n'a împiedicat societatea să organizeze o serie de reuniuni, în cursul anilor 1886 şi 1887. In lipsă de hipodrom, a fost utilizat platoul din dosul gărei oraşului. S'a ţinut alergări de trap în Brăila, în secolul trecut!

Câţiva dintre membri fiind reclamaţi în altă parte de ocupaţiunile lor — cu toţii erau 35 — sarcina a apăsat greu pe umerii celor rămaşi, iar societatea a intrat într'o eclipsă, care a durat până în 1902. In luna Aprilie a acestui an, au fost convocaţi membrii rămaşi, au fost cooptate alte 12 persoane, s'a ales un comitet alcătuit din d-nii: preşedinte contele Camille de Rome; vice-preşedinte Victor B. Mendel; secretar căpitan Hiot; casier Alfred B. Mendl; membri Teodor Suditu, Gheorghe Găetan, Constantin Mantu, Matei Fălcoianu. S'a schimbat numele grupărei în Societatea de Incurajare pentru Imbunătăţirea Rassei Animalelor şi s'a pornit grabnic la muncă pentru recuperarea timpului pierdut.

Chiar în acel an s'a organizat o reuniune la Brăila. S'au disputat şase alergări, la cari au participat 34 de cai, aparţinând la 24 de proprietari, distribuindu-se premii în valoare de 4600 de lei.

### CONSTRUIREA HIPODROMULUI

In anul următor, societatea a reuşit să traducă în fapt îndrăsneţul ei plan: ridicarea unui hipodrom la Brăila.

Vom insista puţin asupra acestei opere. Să nu vă închipuiţi că s'a construit un hipodrom oarecare, ca cele ce zac în paragină, prin colţuri uitate ale ţării. Hipodromul dela Brăila a respectat toate rânduelile unui câmp de curse civilizat. Spre a vă convinge, recurgem la testimoniul clişeelor.

Priviţi hipodromul larg, occidental, care a fost înzestrat cu nu mai puţin de şase piste.

Priviţi tribunele spaţioase, comode cari au avut cinstea de a adăposti pe veneratul Suveran Ferdinand cel Leal, care a binevoit să accepte în 1906 — pe atunci era principe moştenitor — preşedinţia de onoare a societăţei, de ale cărei destine s'a ocupat în mod activ. In fiecare an, o delegaţie făcea o expunere amănunţită.

### DEBUTUL D-LUI I. MATAK

In acest an, 1903, şi-a făcut debutul în alergări publice — avea numai 13 ani — d. I. Matak, membru al comitetului S. N. I. C-ului, al Societăţii Hipice române de trap şi preşedinte al Asociaţiei Proprietarilor şi crescătorilor de cai trăpaşi. A condus pe Lili, o iapă din Subventiv şi Cupciha.

Notăm, cu titlu de curiozitate, că pe atunci se disputau curse de trap înhămat, în simplu şi în doi, acestea din urmă bucurându-se de un succes enorm.

### PERIOADA DE PROSPERITATE

Ridicarea hipodromului a marcat începutul unei ere de deplină prosperitate pentru societatea brăileană, perioadă care durează până în 1913.

In acest interval, activitatea societăţei s'a desfăşurat pe patru planuri, egal de eficace — şi în acelaş timp convergente — în atingerea ţelului urmărit. Anume: organizarea de alergări, ţinerea stud-bookului jumătăţilor de sânge, monta şi expoziţia de cai. Câteva cuvinte despre fiecare.

### ALERGARILE

S'au organizat anual 3—4 reuniuni, exceptând anul 1913 — al războiului balcanic — când s'au ţinut numai două întruniri. Numărul alergărilor, desfăşurate anual, varia între 12 — minimum din 1913 — şi 27 — punctul maxim, atins în 1908. Jumătate din aceste probe erau afectate trapului. Societatea nu uită că are drept principal obiectiv calul de trap.

Incercările de seamă erau: Derbyul de trap, care se alerga pe 2800 de metri, fiind înzestrat cu 2600 de lei, dintre cari 2000 destinaţi premiului întâi. Apoi Derbyul jumătăţilor de sânge galop, cu aceiaş alocaţie, fugit însă pe 2000 de metri. Se plătea premiul întreg, chiar în caz de walk over, cum a fost cazul în 1906, când nu a îndrăsnit nimeni să înfrunte pe Prahova, proprietatea d-lui D. Matak.

Şi acum venim la capitolul cel mai interesant. Se împărţeau în premii între 16.150 — în anul vitreg al lui 1913 — şi 41 157 de lei, iar după război, în 1925, an în care a fugit pe acest hipodrom şi „Ierosca", faimosul sur al Contesei Benckendorff, s'a atins suma de 510.200 lei.

Cum isbutea să ajungă la asemenea rezultate o societate săracă, lipsită de sprijin eficace din partea autorităţilor?

Ar mai fi de precizat că distanţele alergărilor variau între 1600—3500 de metri, dându-se precădere distanţelor lungi, aşa cum se utilizează în majoritatea ţărilor. Se urmărea obţinerea cailor rezistenţi, principiu neglijat azi din necesităţi de program. Caii fiind alergaţi prea des, nu pot susţine eforturi prea severe.

Alergările din această perioadă au strâns un număr de concurenţi variind între 43 şi 141, ceiace dă o medie de cinci concurenţi pentru fiecare încercare. Mai mult decât onorabil pentru un hipodrom provincial. Ar fi totuş o greşală să se creadă că interesul suscitat de aceste alergări se limita la cercul pasionaţilor oraşului dunărean. Dimpotrivă, reuniunile brăilene constituiau un eveniment, care atrăgea atenţia turfiştilor din întreaga ţară. Până şi culorile celor mai mari proprietari: Al. Marghiloman, G. Negropontes etc., au fâlfâit pe câmpul de alergări dela Brăila. Anual au fost reprezentaţi între 24 şi 47 de proprietari.

### INSCRIERI IN STUD BOOK

Trecem acum la stud book. Registrul naşterilor era ţinut — cum era firesc — de societatea brăileană. Astfel, constatăm un continuu spor de naşteri în perioada de care ne ocupăm, ajungându-se dela 53 — în 1903 — la 239 în 1913. Ce voiţi mai concludent?

### MONTA

Pentru a lămuri secretul alimentărei continuului spor, este indispensabil să arătăm că societatea a depus o râvnă neostenită, în domeniul crescătoriei, pe care a stimulat-o cu puteri de Hercule.

Societatea şi-a cumpărat un număr de armăsari — a început cu 3 în 1906 şi a ajuns la 11 în anul 1913, dintre cari doi împrumutaţi dela ministerul de domenii. Armăsari selecţionaţi de cele mai pure şi variate rase, cumpăraţi cu bani grei. De unde fonduri? Inventivitatea societăţei nu cunoştea margini. Bunăoară, în 1907 a organizat o loterie, a recoltat un beneficiu de 15.799 de lei şi a cumpărat trei armăsari.

Nu este suficient să posezi reproducători. Iată cum se urmărea atunci îmbunătăţirea rasei. Armăsarii societăţei erau puşi la dispoziţie, în mod gratuit pentru ţăranii, agricultorii, birjarii, cărăuşii, meseriaşii din cuprinsul judeţului Brăila, iar membrii plăteau o taxă de montă minimă. Câteva cifre revelatoare. Dela 1906 — când Societatea a început în mod efectiv activitatea pe tărâmul crescătoriei — până în 1913 s'au bătut gratuit 2040 de iepe, dintre cari numai 32 în primul an. C uplată s'au bătut 65 de prăsitoare. Adică, în total 2694 de capete fătătoare.

### EXPOZIŢII CAVALINE

Tot pentru stimularea crescătoriei s'au organizat începând din 1909, expoziţii cavaline, cari s'au dovedit eficace. S'au expus tot mai mulţi cai. Dela 70 s'a ajuns la 158 de unităţi, aparţinând la 91 de crescători. S'au oferit premii, medalii, disputate cu înverşunare.

Pentruca cetitorii să-şi facă o idee mai precisă de felul cum a înţeles Societatea brăileană să activeze şi ce a isbutit să realizeze, îi rugăm să examineze alăturatul tablou sinoptic, sugestiv şi convingător în acelaş timp.

### ANII URMATORI

In anii următori: 1914, 1915, 1916, societatea a continuat rodnica ei activitate.

A urmat groaznicul război, cu nefastele lui consecinţe, printre cari distrugerea hipodromului, transformat în ţarc de vite.

### REFACEREA

In 1923, mâini pioase au preluat greaua misiune a refacerei hipodromului brăilean. A urmat o perioadă de scurtă strălucire — puţinul jar rămas sub cenuşe. S'au organizat frumoase reuniuni, cu bogate premii — în special în anii 1926 şi 1927 — când bugetul premiilor a atins aproximativ 500.000 de lei.

### APUSUL

Dela înfiinţarea alergărilor de trap la Floreasca, societatea brăileană şi-a pierdut aripile. Centrul activităţei s'a mutat în Capitală, iar prin legea organizărei alergărilor de trap în România a pierdut şi dreptul de a ţine registrul naşterilor de trăpaşi, S. N. I. C-ul devenind societate conducătoare în materie.

# ATLETISM

## Cronica de Joi

*Braşovul trebue să devină un mare centru atletic, — iată constatarea cu care ne întoarcem după ultima călătorie făcută în oraşul dela poalele Tâmpei.*

*Intr'adevăr, Braşovul posedă actualmente toate elementele care să-i asigure o activitate bogată şi mai ales variată.*

*Cluburi puternice şi bine organizate, material omenesc din belşug, echipament sportiv şi terenuri la îndemână, şi în plus o tradiţie care ne duce departe, tocmai la începuturile atletismului românesc.*

*Iată de ce aşteptăm cu încredere viitorul sezon atletic în care Braşovul va ocupa locul de frunte.*

*

*In clipa de faţă, Directoratul atletismului este preocupat de numeroase probleme.*

*In acest scop conducătorul atletismului a întocmit un vast program de lucru pe care îl vom discuta cu altă ocazie.*

*Ceeace vom remarca astăzi este că Directoratul atletismului va trebui să se ocupe în mod serios de problema organizării tehnice, înţelegând prin aceasta formarea şi pregătirea corpului de oficiali care să asigure normala desfăşurare a concursurilor de atletism.*

*

*Alături de Braşov, un alt centru care va juca un rol de frunte în mişcarea atletică românească este Timişoara.*

*Prezenţa în oraşul dela vestul ţării a unui grup de entuziaşti şi pricepuţi animatori, Arnăutu, Zeno Velceanu, prof. Răducanu şi prof. Mathias, vor da — suntem siguri — un serios impuls atletismului în acest colţ de ţară.*

*Să nu uităm că Banatul a dat la iveală atâţia campioni şi că atletismul timişorean poate să joace un rol serios în viitoarea organizare a sportului atletic din România.*

*

*Peste câteva zile, mai precis la 15 Decembrie, se închide termenul pentru cei cari vor să demisioneze din cluburi.*

*La directorat s'au şi primit unele demisii, dar fără prea mare importanţă, afară de cea a tânărului Roşu, care părăseşte U. D. R. atras de tinereţea şi entuziasmul Şoimilor.*

*In general, atleţii noştri nu au abuzat nici în acest an de dreptul pe care-l acordă regulamentul de a părăsi grupările şi cu rare excepţii toate demisiile au motive justificate*

**CAMOR**

## Anul atletic 1940

### 100 m. plat

**A trecut un an şi altul aşteaptă să-i ia locul. S'a închis un sezon atletic şi statisticile au început să se arate.**

**Incepând de astăzi vom prezenta cititorilor anul atletic românesc în cifre.**

**100 M. PLAT**

Incepem statistica noastră cu prima probă din cele 19 clasice.

Pentru o mai uşoară edificare vom prezenta şi baremurile stabilite cu patru ani în urmă.

In felul acesta putem păşi la o discuţie pe marginea clasamentului din anul acesta.

Dela început trebue remarcat că anul acesta proba de 100 m. plat a aparţinut aproape în întregime tineretii. Din cei 12 atleţi din clasament nouă sunt juniori şi numai trei seniori (Stoichitescu, Cristea Anton şi Ludu).

E o constatare într'adevăr îmbucurătoare pentru mişcarea noastră atletică. Este un semn în plus că juniorii formează actualmente pivotul întregei noastre activităţi de pistă.

Moina, acelaş care şi anul trecut a ocupat primul loc în clasament şi-a ameliorat performanţa cu 1/10 de secundă.

Stoichetescu a făcut un salt uluitor

A trecut din locul cinci — ocupat în 1939 — la locul secund înaintea lui Cristea, Hidioşanu şi Roşu.

Nume nou e Zenide, iar dispăruti sunt: Iordache, Cunescu, Martac şi Liess.

Deasemeni o notă bună merită apariţia lui Binder, Schullery II, Artz şi Boeşteanu.

| | | |
|---|---|---|
| **1940** | | |
| **Moina** | **10** | **s. 8** |
| **Stoichiţescu** | **10** | **s. 9** |
| **Zenide** | **11** | **s. 9** |
| **Roşu** | **11** | **s. 1** |
| **Binder** | **11** | **s. 1** |
| **Cristea Anton** | **11** | **s. 2** |
| **Hidioşanu** | **11** | **s. 2** |
| **Coracu** | **11** | **s. 2** |
| **Schullery II** | **11** | **s. 2** |
| **Artz** | **11** | **s. 3** |
| **Boeşteanu** | **11** | **s. 3** |
| **Ludu** | **11** | **s. 3** |
| **1939** | | |
| **Moina** | **10** | **s. 9** |
| **Cristea** | **10** | **s. 9** |
| **Hidioşanu** | **11** | **s.** |
| **Roşu** | **11** | **s.** |
| **Stoichiţescu** | **11** | **s. 1** |
| **Coracu** | **11** | **s. 2** |
| **Iordache** | **11** | **s. 2** |
| **Cunescu** | **11** | **s. 2** |
| **Martac** | **11** | **s. 3** |
| **Liess** | **11** | **s. 3** |
| **1938** | | |
| **Liess** | **10** | **s. 9** |
| **Cristea** | **10** | **s. 9** |
| **Dejenariu** | **11** | **s.** |
| **Iordache** | **11** | **s. 1** |
| **Schmidt** | **11** | **s. 1** |
| **Stoichiţescu** | **11** | **s. 1** |
| **Ghiţescu** | **11** | **s. 1** |
| **Covaci** | **11** | **s. 3** |
| **Sulioc** | **11** | **s. 3** |
| **Moina** | **11** | **s. 3** |
| **1937** | | |
| **Liess** | **10** | **s. 9** |
| **Ghiţescu** | **10** | **s. 9** |
| **Iordache** | **11** | **s.** |
| **Berger** | **11** | **s. 2** |
| **Kloss** | **11** | **s. 3** |
| **Covaci** | **11** | **s. 3** |
| **Crăciun** | **11** | **s. 3** |
| **Dejenariu** | **11** | **s. 4** |
| **Koyneves** | **11** | **s. 4** |
| **Borodi** | **11** | **s. 4** |
| **1936** | | |
| **Liess** | **10** | **s. 9** |
| **Dejenariu** | **10** | **s.9** |
| **Ghiţescu** | **10** | **s. 9** |
| **Iordache** | **11** | **s.** |
| **Ionescu C.** | **11** | **s. 2** |
| **Frantz** | **11** | **s. 2** |
| **Crăciun** | **11** | **s. 2** |
| **Covaci** | **11** | **s. 3** |
| **Lupan** | **11** | **s. 4** |
| **Maieschiuk** | **11** | **s. 4** |

# Sporturi de iarnă

## In preajma sezonului

### Skieurii braşoveni la lucru

### Iniţiative laudabile

Zăpada căzută zilele trecute, mai puţină în Capitală, mai îmbelşugată în regiunile muntoase, ne face să ne aducem aminte că sezonul de ski bate la uşă.

Pregătirile au început, iar la Braşov şi Predeal s'a şi skiat în ultimele zile.

**Braşovenii la lucru**

Braşovul a rămas centrul nr. 1 al skiului românesc. Pe deoparte minunata lui aşezare, pe dealta trecutul lui bogat, face din acest oraş un loc căutat de pasionaţii sportului alb.

In vederea sezonului, pregătirile au şi început. In ultima săptămână skiorii braşoveni, având în frunte pe excelentul Cojocariu, s'au deplasat la Postăvarul unde se pare că zăpada a căzut în suficientă cantitate.

Braşovul ne pregăteşte un sezon bogat; clubul I. A. R., reorganizat şi având sprijinul entuziast al inginerului Florescu, U. A. B. cu o secţiune nouă şi elemente capabile, Clubul Sportiv Braşov care va fi clubul tineretului şi însfârşit Metrom club care nu va mai neglija skiul sunt asociaţiile care alături de clubul Sportiv german vor desfăşura în această iarnă o intensă activitate la Braşov.

**Campionul naţional Covacsy se află la Braşov**

Contrar celor afirmate, campionul naţional pe 1940 Gh. Covacsy nu a părăsit ţara; el se găseşte la Braşov unde se pregăteşte în vederea sezonului.

**O iniţiativă lăudabilă**

Directoratul Skiului a luat o excelentă iniţiativă: în fiecare Vineri va publica un buletin al zăpezii cu date culese din toate centrele de ski şi mai ales de pe crestele munţilor. Această măsură vine în ajutorul skieurilor bucureşteni care vor fi astfel orientaţi în mod precis asupra stării zăpezii.

**Şcolile de ski**

In cursul acestei săptămâni, directoratul va da publicităţii centrele în care urmează a funcţiona în acest sezon şcolile de ski precum şi modul în care ele vor fi organizate.

**Buletinul Skiului**

Directoratul pregăteşte editarea unui buletin care va cuprinde toate indicaţiile în legătură cu activitatea în noul sezon.

**DIRECTORATUL SPORTURILOR DE IARNA**

### Instiinţare

**Intrarea ziariştilor sportivi la patinoarul Oteteleşanu se face pe baza carnetelor eliberate de fosta U. F. S. R. Aceste carnete nu dau dreptul la patinaj, ci numai la asistarea spectacolelor şi antrenamentelor de patinaj şi hockey, dând astfel posibilitatea ziariştilor de a-şi îndeplini profesiunea. Indată ce Organizarea Sportului românesc va elibera carnete noui, acestea vor avea valabilitate imediată.**

Pentru România Legionară
director al Sportului de Iarnă
**Prof. Virgil Popescu**

# RUGBY

## Cupa „Alexandru Cantacuzino"

Cu toate că această cupă fusese pusă în joc pentru sezonul de iarnă timpul n'a vrut să ia în consideraţie acest lucru şi în consecinţă un soare cu dinţi îşi făcea loc când şi când printre nouri. Cu toate acestea unii tineri au absentat dela jocuri. Nu i-am înţeles mai ales că acum o săptămână era un ger mult mai aspru. Probabil că frigul i-a speriat. In rest totul a fost normal, iar contestaţii n'au mai avut loc. Deasemni ceaiul dela sfârşit a avut un efect plăcut pentru tineri. In ceea ce privesc jocurile ele au decurs normal, pline de antren, iar Victoria a reuşit să câştige primul match pe teren şi fără contestaţie.

**T. C. R. — Sp. Studenţesc 6—3 (0—0)**

Acest joc care constituia şi derby-ul categoriei a II-a, a fost într'adevăr un match spectaculos. In prima parte a jocului ambele echipe caută să străpungă prin liniile din spate, dar acest lucru nu e accesibil. Cu toate acestea verzii obţin superioritatea teritorială graţie înaintării azi în forma mare. Totuşi până la pauză scorul rămâne alb. După pauză, verzii îşi impun din ce în ce mai mult tactica reuşind prima marcare dintr'un coup-franc tras de Caralulis. Universitarii nu se lasă dominaţi de acest lucru şi contra atacă cu tărie. Rezultatul este ca reuşesc să marcheze chiar la centru dar nu reuşesc să transforme — spre bucuria verzilor — graţie lui Marian. Verzii sunt cei care-şi revin acum şi până la sfârşit domină încontinu. Georgescu reuseşte să concretizeze această dominare printr'un essai de toate frumuseţea. Până la sfârşit universitarii se resemnează cu aceastâ a doua înfrângere.

Dela verzi s'au remarcat: Georgescu S., Popovici M., Frăţilă, Filotti şi Caraulis. La universitari: Dănilă, Popovici, Antimiu şi Niculescu. Arbitrajul d-lui C. Mumteanu excelent. După părerea unora depe tuse, a arbitrat mai bine decât d. Fanella.

**Victoria — C. F. R. 4—3 (0—3)**

Nu de mult am consemnat în rândurile acestui ziar că tinerii dela Victoria vor fi în curând una din echipele puternice ale categoriei a II-a. Iată realizat acum acest fapt în dauna uneia din bunele echipe ale categoriei iar Duminică va disputa derby-ul în persoana T. C. R.-ului. Deci o ascensiune destul de remarcabilă. Rezultatul a fost obţinut de un essai marcat de Gaby dela violeţi şi un dropgoal reuşit de Ionaşcu cu câteva minute înainte de sfârşitul jocului după o sarjă pe trei sferturi urmată de înaintare. S'au remarcat dela Victoria: Laurenţiu. Mandero. Zanolini şi Georgescu. La C. F. R. — Gaby M. cel mai bun depe teren. Creiţaru, Niculescu şi Lăzărescu. A arbitrat d. Vasilescu bine.

**V. Dacia — St. Român 48—0 (19—0)**

Acest match care părea la început că va fi cel mai interesant al acestei etape, a făcut na prin neprezentarea multora dintre roş-albaştrii matchul să piardă atracţiozitatea cuvenită Galbenii puşi în faţa unei echipe descomplectate au marcat de câte ori au vrut şi cum au vrut. Păcat că nu toţi jucătorii îşi dau interesul de a fi prezenţi la matchuri, deasemeni şi cluburile îi fac să plece prin faptul că nu au echipamentul necesar de joc. Directoratul ar trebui să vină acum în ajutorul cluburilor.

S'au remarcat la galbeni: Vulescu, Tuchy, Udenio, Cociu II şi Rache. La St. Român: Mirco, Radu, Stârcu şi Georgescu. D. Parascu a arbitrat imparţial.

**M. B.**

Cel mai bun arbitru — C. Munteanu.

**Echipa săptămânei**

Popovici (T. C. R.), Mirco (S. R.), Dănilă (S. S.) Tucky (V. D.) Vulescu (V. D.). Stârcu N. (S. R.), Antimiu (S. S.), Frăţilă (T. C. R.), Mandero (V). A. Udenio (V. A.), Gh. Cociu (V.), C. F. R.). Filotti (T. C. R), Creiţaru (C. F. R.), Culea (V.), Radu (S. R.).

**CLASAMENTUL**

| | | | | | | |
|---|---|---|---|---|---|---|
| **T.C.R.** | **3** | **3** | **0** | **0** | **26: 6** | **9** |
| **Victoria** | **3** | **3** | **0** | **0** | **10: 3** | **9** |
| **V. Dacia** | **3** | **2** | **0** | **1** | **54: 6** | **7** |
| **Sp. Studenţesc** | **3** | **1** | **0** | **2** | **17:19** | **5** |
| **C.F.R.** | **3** | **0** | **0** | **3** | **10:29** | **3** |
| **St. Român** | **3** | **0** | **0** | **3** | **3:60** | **3** |

## Mâine,

### Venus ţine şedinţă

După cum s'a anunţat, Vineri seară la ora 19 Venus va ţine poate ultima sa şedinţă din acest an.

Deaceea sunt rugaţi să ia parte toţi atleţii şi toate atletele, pentru a asculta expunerea pe care o va face d. profesor Cojocaru asupra antrenamentelor şi expunerea d-lui M. Nichifor în ceeace priveşte activitatea viitoare a secţiei. Se vor completa fişe, se vor aduce echipamente, etc.

## Tot F. COVACI

### e în fruntea goalgetterilor, în cupa „Nicadorilor"

### — Echipa săptămânii —

După trei etape disputate, în cadrul cupei Nicadorilor, în fruntea celor cari au marcat mai multe puncte se găseşte, căpitanul Viforist F. Covaci, cu 5, urmat de colegul său de club Zupy Calistrat, campionul de toamnă.

In ultima etapă s'au înregistrat două performanţe:

I. T. C. R. a învins pe Stadiul Român.

II. R. C. 13 s'a retras după teren, fiind primul club ce a procedat astfel în competiţia de iarnă. Nu-i dorim imitarea.

In clasament conduce Viforul Dacia cu două puncte diferenţă şi totodată cu cel mai bun goal-average 70. 6.

**CLASAMENTUL GOAL-GETTERILOR**

A marcat de 6 ori: F. Covaci (V. D.).

De 3 ori: Zupy Calistrat (V.D.).

De 2 ori: Nicu Nicolau, Fabio, Vasilescu Gh., Comanescu I. (toţi dela V D.). Cocor şi Stănciulescu (C.F.R.). Tudor Ioan (St. R.). Marinescu Gh. (Victoria).

Odată: I. C. Petrescu (Vict.). Riegler (S.S.). Coca Al. (C.F.R.). Niky Ifrim, Domnescu, Bratu, Puiu Manoliu (R.C. 13), Popa (S. S.). St. Ionescu-Găgan, Carol Ioan (St.R.). Chinezu-Niculescu (V.D.). Naum (V.D.). Eremia (T. C.R.). Mărculescu (T.C.R.). Zamfir II (C.F.R.).

**ECHIPA SAPTAMANII**

Faţă de comportarea jucătorilor în etapa de Duminică, dăm echipa săptămânii.

FUNDAŞ: L. Körner (C.F.R.).

TREI SFERTURI: Calistrat (V. D.), Onţică (C.F.R.), Marinescu (T.C.R.), L. Popovici (T.C.R.).

DESCHIDERE: Nellu Popa (T. C.R.).

JUMATATE DE GRAMADA: E. Mărculescu (T.C.R.).

LINIA III-a: Cocor (C.F.R.). Eremia (T.C.R.), Ţăranu (T.C.R.).

LINIA II-a: Pidutty (Vict.), Burlescu (T.C.R.).

LINIA I-a: Fănică Bârsan (T. C.R.), Glăvan (St.R.), Marin Slobozeanu (St.R.).

**Fyb.**

**CLASAMENTUL**

| | | | | | | |
|---|---|---|---|---|---|---|
| **Viforul Dacia** | **3** | **3** | **0** | **0** | **70** | **6 9** |
| **C. F. R.** | **3** | **2** | **0** | **1** | **19** | **11 7** |
| **St. Român** | **2** | **1** | **0** | **1** | **9** | **6 4** |
| **Sportul Stud.** | **2** | **1** | **0** | **1** | **11** | **12 4** |
| **T. C. R.** | **2** | **1** | **0** | **1** | **6** | **9 4** |
| **R. C. 13** | **2** | **1** | **0** | **1** | **13** | **15 4** |
| **Victoria** | **3** | **0** | **0** | **3** | **12** | **83 3** |

## Convocare

Tennis Club Român, secţia de rugby, convoacă pentru azi, Joi 12 Decembrie 1940, la orele 14.30 pe terenul clubului, în vederea antrenamentului, jucătorii categoriilor oncare şi a doua.

## BOX

# Reununea dela Brașov a grupării I. A. R.

## amânată pentru Duminică 12 Ianuarie

### Pe program Const. David și amatorii „Gloriei C.F.R."

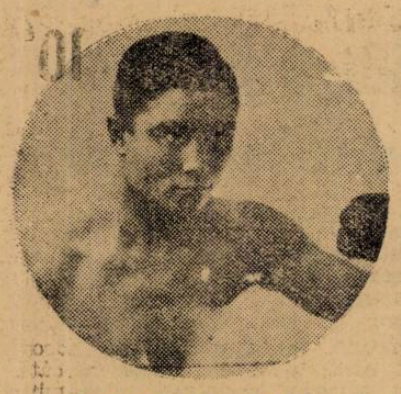

CONSTANTIN DAVID

Am anunțat la timp hotărîrea secțiunei de specialitate a grupării I. A. R. de a-și relua activitatea pugilistică.

Această hotărîre urma să fie tradusă în fapt prin punerea în picioare în ziua de 14 Decembrie, a unei importante reuniuni de box, ce trebuia să se desfășoare în sala de spectacole a uzinelor din Brașov.

Programul foarte atractiv avea drept cap de afiș partida dintre excelentul Constantin David, maestrul grupării I .A. R. și profesionistul Dumitru Iordănescu, partea amatoare fiind formată dintr'o serie de matchuri în care valoroasa echipă „Gloria C. F. R." din Galați întâlnea pe purtătorii herminei albe din Brașov.

O scrisoare primită, în cursul zilei de eri, dela maestrul Constantin David, ne anunță că reuniunea proectată nu se mai poate ține la data fixată și aceasta datorită faptului că Dumitru Iordănescu, deși primise contractele, nu le-a trimis în timp, vizate de Directorat, după cum își luase obligația. Ne mai având timpul suficient organizării conducătorii au admis amânarea reuniunii.

DUMINICA, 12 IANUARIE

Pentru această dată va fi timp suficient pentru ca neobosiții sportivi dela I.A.R. se pune la punct toate detaliile necesare unei perfecte organizații.

Programul amator rămâne acelaș bucurându-se de concursul amatorilor gălățeni. Un punct de atracție în plus îl va forma prezența în ring a campionului Grigore Jelesneac, cel mai bun amator din țară, care la reuniunea dela 15 Decembrie nu ar fi putut boxa urmând să întărească echipa „Mielu Doculescu" în deplasarea din Jugoslavia. Vor mai boxa pe lângă Jelesneac: Vasile Boanță, Aurelian Jercău, Niculae Boncilă precum și alte elemente de valoare ale clubului feroviar din Galați.

CU CINE VA BOXA DAVID?

*Asupra adversarului lui Constantin David, dela 12 Ianuarie, nu s'a stabilit încă nimic precis.*

*Conducătorii grupării I. A. R. ar dori să prezinte numeroșilor iubitori ai sportului cu mânuși, un pugilist de clasă. In acest scop se duc tratative în străinătate și nu va fi exclus ca la data mai sus arătată, un jugoslav să fie adversarul lui David.*

## Breack... stop... out...

Maestrul Gheorghe Georgescu convoacă astăseară la ora 20, la sala A. C. T. din strada Luterană 27, pe amatorii: Ion Scărlătescu, Puiu Obăgilă, Alexandru Câlcic și Mihail Mațarin.

*

Maestrul Zamfir Popazu își va reîncepe în scurt timp activitatea publică, organizând reuniuni amatoare de cartier. In acest scop, maestrul grupării „Turda" a achiziționat sala cinematografului „Noni" din calea 13 Septembrie.

Conducătorul secțiunii de box a clubului „Turda" intenționează să organizeze prima reuniune în timpul sărbătorilor.

*

Amatorii ggrupării „Turda" se antrenează zilnic între orele 19—21 în sala A. N. E. F., sub conducerea maestrului Zamfir Popazu.

## Revanșa Vogt-Oldoini

*La 26 Decembrie va avea loc la Hamburg o importantă reuniune internațională de box.*

*Matchul vedetă al acestei întruniri va pune față în față pe*

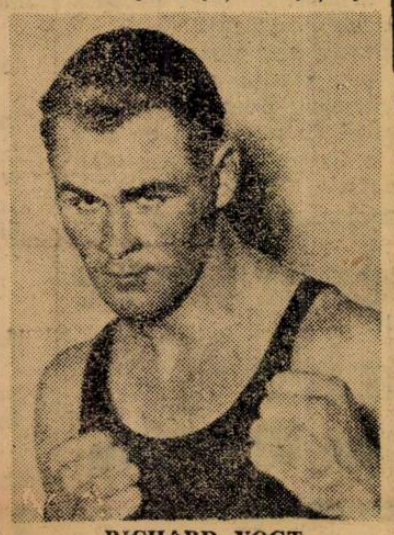

RICHARD VOGT

*germanul Richard Vogt, una dintre marile speranțe ale Reichului și italianul Oldoini.*

*Intâlnirea are caracter de revanșă întrucât cei doi combatanți s'au mai întâlnit odată în cariera lor.*

NEVRARGYL Dr BOUSQUET

In cutii a 3 tablete și a 20 tablete

## CICLISM

# Cazul recordului orei...

*...a fost luat în discuție în ultima ședință a Directoratului.*

*Au fost prezenți d-nii Titi Mociorniță, Drugeanu, Aslan și Voicu Stănescu, oficialii recordului care au uitat să dea forma oficială a isprăvii lui Dobrin.*

*S'a hotărît ca cei de mai sus să procedeze la întocmirea și semnarea formelor pentru ca recordul să existe și de drept.*

*D. Aslan a ridicat incidentul că pista n'ar fi măsurând exact 572 m., astfel că Directoratul va proceda la o măsurătoare oficială a pistei.*

De remarcat buna intenție a Directoratului de a repara o neglijență a trecutului, din cauza căreia suferă, pe nedrept, un alergător care a muncit serios : Dobrin.

# Antrenamentul ciclișt i or în timpul iernii

Perioada de inactivitate ciclistă este destul de lungă: Decembrie-Ianuarie și Februarie, fără a mai vorbi că mulți dintre cicliști, cei care nu practică ciclo-cross-ul, își pun bicicleta în cui încă din Octombrie și n'o dau jos decât spre sfârșitul lui Martie.

Vacanțele acestea lungi, ciclișt ii le petrec în completă părăsire a sportului. Doi, trei, care se rătăcesc pe la vreo sală de box, sau alți doi, trei, care fac puț'n ski sau patinaj și... atâta tot...

Incolo, sedentarism, viață comodă, răsbunare pe restricțiunile din timpul sezonului. (Dacă au fost cumva restricțiuni).

Alergătorii se îngrașă, de obiceiu, mușchii se desobicinuesc cu eforturile, se moleșesc, suflul se pierde, astfel că majoritatea ciclișt ilor se găsesc în primăvară, la început de sezon, cu foarte multe kilograme în plus, cu o condiție fizică deteriorată.

Munca pe care o au de depus ca să-și recapete cadența părăsită în toamnă, este firește mare și necesită un timp îndelungat.

Toate acestea pentrucă cei mai mulți dintre ciclișt i nu continuă un program sportiv și în cursul iernii. Motivul: nu au o sală unde să se reunească, săptămânal, măcar, sub supravegherea unui profesor de educație fizică.

Socotim deci nimerit să sugerăm conducerii ciclismului ca această problemă să-și afle prioritate printre atâtea altele, întrucât de grabnica ei soluționare depinde nivelul valorii elementelor noastre în sezonul viitor.

Pentru campionatul Europei

# GUSTAV EDER va întâlni pe italianul PALERMO

## Matchul se va disputa în Ianuarie

I. B. U.-ul s'a pronunțat favorabil asupra cererii de a autoriza matchul Gustav Eder-Palermo, pentru titlul Europei la categoria semi-mijlocie.

Matchul se va disputa la Berlin, în cursul lunii Ianuarie a anului viitor.

Gustav Eder va avea cu prilejul acestei întâlniri, o misiune dintre cele mai grele. Fostul campion al Europei va trebui să scadă câteva bune kilograme și acest lucru va constitui un sever handicap. Nu trebuie să se uite că în ultimii ani, boxeurul german a activat în limitele categoriei mijlocii, trecând dese ori peste 70 kgr.

Sâmbătă seara

## Gruparea A. C. T. organizează din nou

Secția de box a grupării A. C. T. organizează în seara zilei de Sâmbătă 14 Decembrie la ora 21, în sala A. C. T. din starda Luterană 27, o mare reuniune amatoare de box cu concursul grupărilor: **Turda, Tirul, Box-Sport, Victoria și Sportul Studențesc.**

Programul complect va fi publicat imediat ce va fi aprobat de Directoratul Boxului.

## Dela A. C. T.

Secția de box A. C. T. organizează o nouă reuniune amatoare de box în seara zilei de Sâmbătă 14 Decembrie a. c. orele 21 precis, în sala A. C. T. str. Luterană 27, cu următorul:

**PROGRAM**

Scărlătescu Ion (A. C. T.) — Niculescu Gh. (Victoria).
Bidrischi Gh. (A. C. T.) — Dobrescu Maun (Turda).
Puiu Obăgilă (A. C. T.) — Gâlcic Alex. (B. S.).
Radu Alexandru (Tir) — Grigoraș Ilie (Turda).
Țugui Constantin (A. C. T.) — Leonte Macovei (B. S.).
Paraschiv Ion (A. C. T.) — Ivașcu Iulian (Turda).

**Matchuri suplimentare**

Mehedințeanu Aurel (Turda) — Grigore Matei (Tir).
Stănciulescu Milică (Turda) — Marinescu Gh. (Victoria).
Mațarin Mihail (Victoria) — Teodorescu Ch. (Tir).

TIR

# LISTA CLUBURILOR DE TIR existente în România

Până în prezent au activat la noi în domeniul tirului, cluburile de mai jos, destul de puține, față de importanța Tirului pentru Națiune.

In ultimul timp și-au cerut afilierea Directoratului pentru Tir, mai multe cluburi din Capitală și din țară pe cari le vom publica în curând.

BUCUREȘTI

Societatea de Dare la semn.
Societatea Armun Olimpic.
Societatea Metropola.
Societatea Telefoane.

IN ȚARA

Societatea Metrom. Tir Brașov.
Societatea de Tir Brașov.
Societatea de Tir Sibiu.
Societatea de Tir Oravița.
Societatea de Tir Orșova.
Societatea Arădeană de Tir Arad.

TENNIS DE MASĂ

## ȘTIRI

● Asciația sportivă F. C. Rapid anunță pe toți juniorii grupărei că le pune în fiecare zi la dispoziție o sală de ping pong unde pot practica acest sport.

Totodată sunt convocați neapărat la ședința de Miercuri 18 Dec. ora 18 la stadionul Giulești toți juniorii pentru comunicări.

ORGANIZAREA SPORTULUI ROMANESC

Directoratul pentru Ciclism

## Înștiințare

Domnul AUREL NIȚESCU, contabilul fostei Federații Române de Ciclism este invitat a se prezenta la Directoratul pentru Ciclism, Joi 12 Decembrie a. c., ora 21 sau Duminecă 15 Decembrie a. c., între orele 10—12 dimineața, spre a da unele informații.

Domnii Constantin Tudose, Mișu Antonescu și Nicolae Ion Țapu sunt invitați la acest Directorat Joi 12 Decembrie a. c. ora 20.30.

## Roți și pedale

*Amintim grupărilor că până într'o lună — potrivit dispoziției directoratului — trebuie să depună programul pe 1941.*

*

*Hapciuc va fi, în anul viitor, antrenorul echipei „C.F.R."*

*

*In luna Ianuarie va apare revista pentru ciclism „Pedala".*

In fiecare zi

JURNALUL bunului alergător

**Nu este recomandabil să încerci să câștigi toate cursele. Rezervă-te pentru câteva curse pe care ți le-ai reperat în prealabil.**

*

**Dacă vrei să întârzii seara sau să te distrezi, o dată pe săptămână, atunci așteaptă, pentru asta, ziua de Marți sau Miercuri.**

**Duminica seara ești enervat, obosit, la capătul resurselor și amuzamentul este o oboseală în plus, pentru mușchii și pentru nervii tăi.**

*

**După cursă trebuie să fii mai înțelept ca înainte de cursă.**

*

**Nu-ți închipui niciodată că știi totul. Ascultă criticile, apropie-le mai bine decât să le ignorezi.**

Din „Mic tratat de ciclism" întocmit de Emil Iencec.

# Programul concursurilor internaționale de sky

In ciuda războiului, pe care nici lungile luni de iarnă nu par a-l întrerupe, sportul își continuă activitatea iar sezonul internațional de ski se anunță bogat în evenimente.

Campionatele mondiale F. I. S. și Săptămâna Internațională dela Garmisch sunt cele două evenimente ale sezonului.

Iată acum și principalele date:

5 Ianuarie: concursul internațional de sărituri dela Sestriere (Italia).

19 Ianuarie: Cursa de coborîre dela Arosa (Harnli Cup).

25—26 Ianuarie: Matchul de ski: Viena-Budapesta.

31 Ianuarie: Concurs internațional la Villach.

1—10 Februarie: Campionatele mondiale (F. I. S) Cortina d'Ampezzo.

6—9 Februarie: Concursul de ski dela Solestea (Suedia).

14—16 Februarie: Campionatele Elveției de Ski.

14—23 Februarie a V săptămână Internațională de Sporturi de iarnă

14-16 Februarie: al 35-lea Derby dela St. Moritz.

23 Februarie: Parsen Derby dela Davos.

24 Februarie, 3 Martie: Concursul internațional de Ski ale Slovaciei.

25 Februarie: Campionatele Norvegiei la Holmenkollen.

1—2 Martie: al 15 campionat de mare fond (50 km) al Elveției.

1—2 Martie: Concursul internațional dela Lahti.

2 Martie: Cursa internațională de coborîre dela Sestriere.

2—9 Martie: Campionatele Italiei de ski la Val Gardena.

7—9 Martie: Campionatele Universitare ale Elveției-Arosa.

9—16 Martie: Campionatele Suediei (combinație nordică).

14—16 Martie: Campionatele Finlandei (combinație nordică).

16 Martie: Slalomul uriaș dela Marmolada.

25 Martie: Campionatele Suediei (combinație alpină).

28—30 Martie: Campionatele Finlandei (combinație alpină)

12—14 Aprilie: Proba de coborîre și Slalom uriaș dela Arosa.

C lp c-:vue ronac sa ronas castet

## Asociația sportivă a Băncii Nationale la lucru

Aseară, Comitetul asociației sportive a Funcționarilor Băncii Naționale a ținut o importantă ședință.

Noul comitet, sub conducerea activă a d-lui Th. Popovici, a înțeles să purceadă serios la lucru, întocmind în acest scop un bogat program de realizări.

Astfel asociația intenționează construirea unui refugiu metalic pe Muntele Costila și o cabană pe Valea lui Carp.

Tot în programul de realizări figurează și construirea unui poligon de tir după cele mai moderne cerințe.

## Alo! Alo! Străinătatea

### ITALIENII INVINȘI ȘI INVINGATORI IN IN SUEDIA

In drum spre casă, jucătorii italieni de tennis Del Bello, Romanoni și San Donnino au susținut la Goteborg matchuri demonstrative care s'au soldat cu rezultatele:

Rohlsson (Suedia) — Del Bello (It.) 6-4, 6-8, 6-4.

Romanoni (It.) — Morgan Hultmann (S.) 4-6, 6-0, 7-5.

Romanoni - San Donnino (It.) — Rohlsson - Svahn (S.) 8-6, 2-6 întrerupt.

### DONALD LASH A INVINS PE LUIGI BECCALI

La Detroit s'a disputat o cursă atletică pe distanța de șase mille (9650 m.), la care au participat cei mai cunoscuți specialiști. Alergarea a avut loc pe o pistă acoperită.

Cursa a fost câștigată de Donald Lash în timpul de 30 m. 58 sec. 8. Al doilea s'a clasat G. Rice și al treilea Luigi Beccali.

### JOE LOUIS-BURMAN PENTRU TITLU

S'a găsit un nou adversar pentru Joe Louis: mai bine zis un nou challenger pentru campionul mondial la toate categoriile. Este vorba de un boxeur american, Clarance Burman. Acesta este marele protejat al lui Jack Dempsey, care nu mai încetează cu elogiile la adresa noului pretendent la titlu. Acest campionat mondial va avea loc la 31 Ianuarie la Madison Square Garden din New-York.

## Dela Viforul Dacia

Sunt convocați pentru Vineri 13 a. c. ora 15 la patinoarul Oteteleșeanu toți membrii secției de Hockey cari vor să activeze în actualul sezon.

## Un jubileu rar: douăzeci de ani in prima echipă

Ernest Kuzzora, unul din cei mai mari jucători europeni, căpitanul lui Schalke 04, a serbat un jubileu, care va fi egalat cu foarte mare greutate în Europa.

Și-a serbat anume, jubileul de 20 de ani de activitate continuă în prima echipă a lui Schalke 04.

Incă un lucru remarcabil este faptul că el nu are decât 35 de ani.

A debutat ca inter dreapta, la vârsta de 15 ani.

Kuzzora este cumnatul celui mai bun produs al footballului german: Szepan, care joacă și el de mai bine de zece ani la Schalke 04, ca inter dreapta.

# Cum se bat recordurile în America

## Recordul lui Lash pe 10.000 m. nu va mai fi omologat

Am relatat că fondistul american, Donald Lash, cu prilejul unei curse de 10.000 m., care s'a desfășurat la Detroit și la care a participat și demifondistul italian Beccali, a ameliorat recordul american pe 10.000 m., obținând strălucita performanță de 30:25,8.

Presa americană de specialitate a făcut pe atunci mare tămbălău pe această temă, grăbindu-se să-l instaleze pe Lash, drept al treilea performeur din lume în acest an.

După cum se anunță însă din America, s'a greșit cu numărătoarea tururilor, astfel că Lash, Georgy Rice și Beccali, în loc să alerge 25 de tururi, au alergat numai 23, deci cu 800 de metri mai puțin.

Așa dar „fenomenalul timp de 30:25,8 al lui Lash" este de fapt cel puțin... 32:30!

Bineînțeles, că recordul american nu va mai fi omologat.

## De pe ghiață...

SELECȚIONATA de hockey a orașului Milano a fost invitată să susțină două matchuri la Berlin, în zilele de 18 și 19 Ianuarie. Este posibil, ca la 16 Ianuarie, milanezii să evolueze și la Viena.

*

*S. C. RISSERSEE și Rot-Weiss din Berlin s'au întâlnit de două ori, la sfârșitul săptămânii trecute. Sâmbătă seara matchul s'a terminat la egalitate 1:1 (1:0, 0:0, 0:1), iar Duminică, matchul revanșă a adus tot un draw. 0:0.*

*In pauze, campioana germană Lidia Veicht, Inge Pausin și campionul Horst Faber au delectat numeroasa asistență.*

## DIRECTORATUL SPORTURILOR DE IARNA SECȚIA BOBSLEIGH SANIUȚE ȘI SKELETON

### Comunicat No. 1

Inștiințăm pe toți amatorii sporturilor conduse de această secțiune că în vederea unei cât mai bune prezentări, în această iarnă, conducerea a organizat concursuri și campionate de săniuțe, skeleton și bobsleigh la Sinaia și în alte centre din țară.

Pârtia dela Sinaia a fost complect pusă la punct și se așteaptă numai zăpada favorabilă pentru începerea antrennamentelor.

Pentru restul țărei s'au trimis instrucțiuni.

La concursurile de bobsleigh se anunță participarea de echipe străine.

Facem un călduros apel ca românii să fie la înălțime.

Informațiuni se dau la Directoratul Sporturilor de Iarnă, str. G. C. Cantacuzino No. 33 între orele 18 — 20.

„Pentru România Legionară"

ȘEFUL SECȚIEI

Inginer Grigore Socolescu

București, 11 Decembrie 1940

## Un milion lei pentru un jucător, în Italia!

**Milano.** — Echipa locală A. S. Milano a făcut o achiziție care a produs senzație în cercurile sportive italiene: l-a cumpărat pe Morselli dela Fiorentina pentru suma de 110.000 lire (n. r. circa 1.100.000 lei).

# Campionatul de hockey al Germaniei a inceput

## Wiener EG-Brandenburg 2:0

Campionatul de hockey pe ghiață al Germaniei a început Duminica trecută la Sportpalast din Berlin, cu matchul dintre campionul Wiener E G și echipa berlineză Brandenburg.

(Vienezii, cari fuseseră învinși de două ori la scor, de selecționata Berlinului și BSC (cu 1:6 și 0:5), au câștigat spre surprindere cu 2:0 (0:0, 1:0, 1:0).

Goalurile învingătorilor au fost marcate de Hofbauer și Stanek.

Este interesant de relevat că vienezii au prezentat o echipă compusă numai din elemente tinere, întrucât și „ultimul lor Mohican", fundașul Csöngei, a fost rănit și deci indisponibil.

In pauzele matchului, campionii vienezi de patinaj artistic, Hanne Niernberger și Edi Rada au făcut o reușită demonstrație de patinaj.

# Programul campionatelor naționale de tir pe anul 1940-41

Directoratul pentru „Tir" a întocmit programul campionatelor naționale pe anul 1940 după cum urmează:

22 Dec. 1940 — Champ. Naț. Tir cu glonț 50 m. în picioare, nerezemat.

10 Ian. 1941 — Champ. Naț. Tir cu glonț 50 m. culcat nerezemat.

19 Ian. 1941 — Champ. Naț. Pistol precizie 50 m. și viteză (siluete) 25 m.

2 Febr. 1941 — Champ. Naț. trei poziții 50 m.: în picioare nerezemat, în genunchi nerezemat, culcat nerezemat.

1 Martie 1941 — Champ. Național la talere.

8 Martie 1941 — Champ. Național la porumbei.

1 Aprilie 1941 — Champ. Național Carabină Militară 110 m. în picioare, 300 m. culcat nerezemat.

La datele libere în programul Championatele Naționale se vor organiza concursuri intercluburi, internaționale, internaționale poștale.

Secretar general, GEORGE DUMITRESCU

# Deschiderea oficială a Sălii de Scrimă „Cercul Militar"

## Antrenamentele echipei naționale incep la 15 Decembrie 1940

Directoratul Scrimei aduce la cunoștință următoarele:

— In ziua de 15 Decembrie 1940 orele 11 a. m. se va deschide Sala de Arme a Cercului Militar, cu o deosebită solemnitate.

Programul va cuprinde o slujbă religioasă și cuvântul de deschidere, după care va urma o demonstrație de arme, executată de membrii acestei săli.

— Sala de arme a Cercului Militar, contează pe un număr aproximativ de 75 membri, ofițeri activi și de rezervă, repartizați în trei serii. Fiecare serie va lucra 2 zile săptămânal.

In vederea întâlnirilor internaționale ce se pregătesc, se va da importanța cuvenită antrenamentului echipelor naționale și pentru ca să se poată dispune în orice timp al anului de o echipă omogenă și bine pregătită, Directoratul a hotărît ca antrenamentul echipelor naționale să dureze tot anul.

— In acest scop, Directoratul a intervenit ca ofițerii care intră în compunerea echipelor naționale, să fie mutați în București.

In acest an antrenamentul începe la 15 Decembrie a.c. Ar fi fost preferabil ca toți participanții să lucreze la aceiași sală. Acest lucru nu este posibil, întrucât trăgătorii sunt membrii unor săli de arme diferite.

Pentru realizarea omogenității pregătirei, Directoratul a format un prim lot de scrimeuri susceptibili a fi selecționați în echipele naționale.

Aceștia se vor întruni odată sau de 2 ori pe săptămână cât vor face asalturi de concurs.

Pentru organizarea unui corp de arbitri, s'a hotărît ca să nu mai aibă loc concursuri, decât cu arbitri bine pregătiți.

In acest scop, s'a format o primă listă de arbitri probabili, cari însă nu vor functiona decât în urma unei atente pregătiri și a unui antrenament continuu.

Directoratul nu va da delegație de arbitrii, decât celor care au executat un anumit număr de ședințe de antrenament.

Aceste ședințe se vor executa la sala de arme a Cercului Militar, în timpul asalturilor de concurs ale echipelor naționale.

Cei care nu se pot prezenta la sala Cercului Militar, vor face antrenamentul la sălile respective.

Se dă mai jos un prim lot de scrimeuri susceptibili a fi selecționați în echipele naționale.

**FLORETA**

Gh. ANTONIADE
Gh. CARAMFIL
R. MATAK
GRIGORE NECULCE
Maior D. RAICIU
I. MORARU
I. MUNTEANU
N. MARTINESCU
N. DUVAZ

**SPADA**

R. FURNARACHI
N. CARAMFIL
R. BRAESCU
GRIGORE NECULCE
Maior D. RAICIU
N. MARINESCU

**SABIE**

Maior D. RAICIU
A. ROXIN
Dr. MAN
Lt. DOBRE MARIN
Lt. PREDESCU TITUS
N. MARINESCU
Lt. JUSCINSCHI
V. CATINA
Cpt. E. BURLACU

Directorul Scrimei
Maior D. Raiciu

## Convocare

Astăzi, Joi 12 Decembrie a. c., toți conducătorii asociațiilor sportive de tennis de masă, sunt convocați la ora 16 la sediul Directoratului pentru Tennis și Tennis de Masă, din str. G. C. Cantacuzino No. 33, la consfătuirea cu d. I. Lazăr, secretarul general al Directoratului, în legătură cu noua orientare în sportul tennisului de masă.

BIBLIOTECA CENTRALĂ „ASOCIAȚIUNII" SIBIIU

Taxa poștală plătită în numerar conform aprobării dir. generale p. t. t. nr. 24.464/939

2 LEI

# UNIVERSUL SPORT

8 PAGINI

343-1940

Redacția și Administrația: Palatul „UNIVERSUL" str. Brezoianu 23—25. Telefon Centrala 3.30.40; Redacția 5.72.81 Redactor responsabil EUGEN DUMITRESCU

Proprietar: „Universul" S. A. Adm.-delegat: ȘTELIAN POPESCU înscris sub No. 187 Trib. Ilfov

Nr. 343. — Anul III BUCUREȘTI.—Sâmbătă 14 Decembrie 1940

ABONAMENTE: pentru grupări sportive 1000 lei anual

1 an LEI 500
6 luni LEI 270
3 luni LEI 140

## Din toate sporturile

### ESCRIMEURII ITALIENI ȘI GERMANI LA BUCUREȘTI

Directoratul Scrimei a invitat la București pentru un concurs internațional care se va desfășura la primăvară, echipa națională a Italiei — care este campioană mondială și olimpică — și a Germaniei. Cu alte cuvinte pentru un match triunghiular.

Federația italiană, acceptând invitația, a propus ca întâlnirea să aibe loc într'una din zilele de Paști.

Forul nostru de specialitate nu a dat încă un răspuns la propunerea italienilor, dar suntem informați că va răspunde în curând printr'o contrapropunere: concursul să se desfășoare la o dată din luna Maiu sau Iunie.

### ASOCIAȚIILE UNIVERSITARE DIN ȚARA

*Iată care sunt asociațiile sportive cu caracter universitar din țară, asociații care sunt recunoscute:*

*Sibiu: Universitatea - Cluj.*
*Timișoara: Politechnica.*
*București: S. S. U. E. F.*

*In ce privește* **Brașov**, *aici sau se va înființa o grupare universitară sau va fi recunoscută ca atare noua asociație „Clubul Sportiv Brașov".*

*La* **Iași**, *alt centru studențesc, se va reînființa Sportul Studențesc — care a existat pe vremuri — sau va lua ființă o nouă asociație.*

*In sfârșit,* **rămâne de văzut ce hotărâre se va lua în** *ce privește „Sportul Studențesc" — gruparea care este recunoscută — și Venus — care este contată și ea ca având caracter universitar.*

## *Se duc tratative pentru angajarea celebrului antrenor de patinaj*

# RUDOLF MÖBIUS

**Ofensiva pe care a început-o directoratul Sporturilor de iarnă întru ridicarea și popularizarea patinajului la noi, se pare că va culmina cu aducerea în țară a unuia dintre cei mai celebri antrenori de patinaj din Europa, germanul Rudolf Möbius.**

**Știm cu toții, că patinajul românesc n'a putut realiza aproape nimic, în primul rând din cauza lipsei unui profesor de patinaj priceput.**

**Dacă se va reuși angajarea lui Rudolf Möbius, persoana d-sale este o garanție suficientă de reușită.**

**Tratativele sunt în curs și noi le dorim să fie încununate de succes.**

**In cazul când Möbius va veni la București, el va vizita și centrele de patinaj din provincie, care urmează să fie înființate de Directoratul Sporturilor de iarnă.**

**Afară de aceasta noul antrenor s'ar ocupa bineînțeles de pregătirea echipei naționale de patinaj și de tinerii patinatori bucureșteni.**

**Campioana mondială de patinaj este și o bună gospodină. D-na Baier (fosta d-ră Hanni Herber) își vede de gospodăria ei, tot atât de grațioasă, pe și când ar executa cea mai grea figură pe ghiață**

# 10 minute de vorbă cu d. I. C. Petrescu despre rugby, la football

# ...UNDE SE VEDE CA O SCARA DUCE ȘI LA ALTE LUCRURI DECAT LA UN ETAJ...

## Nu un match România B - Italia B, ci unul de juniori. - Spre cucerirea tineretului școlar. Conferințe săptămânale la licee și mai târziu, lecții practice. - Formarea și desvoltarea elevilor și jocurile internaționale. - Continuitate, de acum înainte, la rugby.

*Rugbyul nu-i atât de cunoscut la noi. Deși este un sport frumos, când este jucat. Și nu-i cunoscut pentrucă din vechile conduceri niciuna nu s'a ostenit să-l prezinte sportivilor noștri. Au fost încercări în acest sens, dar toate au rămas ca atare. Simple încercări nevinovate, care au constituit vina conducerilor trecute. Cu atât mai mare vină, cu cât rugbyul — prin condițiunile pe care le opune el — este unul din puținele sporturi care poate desvolta fizicește tinerii. Ori tocmai partea aceasta a fost neglijată.*

*

*Astăzi însă, se poate vorbi de o îndrumare precisă a rugbyului românesc. Acestui sport, actuala conducere — compusă din oameni care vor și trebue să muncească pentru binele rugbyului — îi pregătește în primul rând un vast câmp de activitate și în al doilea rând — ca o consecință — orizonturi largi, perspective de a deveni curând de mare popularitate.*

*Noul spirit introdus în Directoratul de rugby se manifestă prin fapte. Spre deosebire de trecut, când ședințele erau prilej de „șuete" sau de „spălatul rufelor" (nu de puține ori terminate în atmosferă încărcată, violentă).*

*Noul drum a fost trasat. Rugbyul a început să-l parcurgă. Peste puțin timp, roadele se vor vedea.*

*Directoratul lucrează.*

*

*Când eram pe treapta a treia, d. I. C. Petrescu tocmai începuse să urce scara care duce la etajul întâi al Directoratului de football.*

*L-am zărit și mi-am adus aminte că de curând citisem în ziarele italiene de proectul unui match România B.—Italia B. Aceasta în cadrul programului internațional de primăvară, care i se pregătește rugbyului nostru.*

*Și când am ajuns la etaj, lucrările erau lămurite.*

**„Da, am citit și eu. Dar nu asta am propus federației italiene. Am propus un match între juniorii celor două țări și la Roma, or îi înțeleg că este vorba de un match între echipele secunde. Data întâlnirii? Nu m'am gândit încă la ea. Și nici n'am propus ceva în legătură cu ea".**

*

*D. I. C. Petrescu — Directorul rugbyului — este o figură din cele mai cunoscute în sportul nostru. Vechiu sportiv, are la activ o laborioasă activitate polisportivă. A fost campion național la atletism și tot atât de ușor și plăcut cum cucerea cursele atletice, se poate lega o conversație cu d-sa.*

*La primul etaj, am început să discutăm despre rugby și am căzut de acord că este un sport greu, frumos și util, dar care a rămas la nivelul de acum câțiva ani.*

*Concluzia?*

**„Ne dăm seama că rugbyul — sport greu în care inteligența constitue o condiție esențială — trebue să-și oreeze cadre din rândul tinerilor elevi din cursul superior".**

*

*Desigur că aceasta ne-a atras atenția imediat.*

*Deci rugbyul începe campania vastă de propagare și de cucerire a școlarilor.*

*Presupunerea noastră s'a adeverit:*

**„Incepem propaganda în licee — a continuat d. Petrescu. — Chiar azi a avut loc la liceul Șincai prima conferință „pro rugby". Conferențiar: d. F. Herk. Auditoriu: elevii cursului supe-**

(Continuare în pag. 8-a)

## Astăzi la ora 8 și 30

# Echipa grupării „Mielu Doculescu"

# părăsește Capitala cu destinația Belgrad

## —Mâine seară boxeurii români vor lupta la Zemun—

*In fine, astăzi de dimineață va începe prologul primelor reuniuni pugilistice între reprezentanții cluburilor românești și cei ai formațiunilor iugoslave.*

*Gruparea „Mielu Doculescu", căreia îi revine cinstea de a face acest hotărîtor pas, își trimite astăzi la Belgrad, o echipă întărită cu un elev al lui Toma Panaitescu și cu un reprezentant al formației gălățene „Gloria C. F. R."*

*Echipa compusă din șase boxeuri amatori și doi însoțitori părăsește Capitala astăzi de dimineață la ora 8 și 50 cu Simplonul.*

COMPONENȚII ECHIPEI

Echipa care are frumoasa menire de a face primele legături trainice cu amatorii iugoslavi numără șase boxeuri și anume:

Categoria ușoară: *Gheorghe Cojocaru* (M. D.)

Categoria semi-mijlocie: *Grigore Felesneac* (Gloria C. F. R.) și *Gheorghe Enciu* (M. D.).

Categoria mijlocie: *Valentin Andreev* (Tir)

(Continuare în pag. 7-a)

Football Football Football Football Football Football Football

# Comisiunea disctrictuală
## a ţinut şedinţă aseară şi va lua vacanţă la 19 Decembrie

Sub preşedinţia d-luĭ lt.-colonel Gh. Brezianu, comisiunea districtuală a ţinut aseară şedinţă, luând următoarele decizii:

Se avertizează grupările Dreptatea şi Sportul Românesc, iar jucătorul Popa Anton din gruparea Dreptatea se pedepseşte cu ridicarea dreptului de joc pe timp de 15 zile.

Deasemeni au mai fost suspendaţi pe câte 15 zile jucătorii Sorvaş (Leonida), Niculescu. Ca şi Vlădoiu, din gruparea S.T.B.

S'au rezolvat apoi chestiuni de ordin administrativ.

Secretariatul va lucra până săptămâna viitoare la întocmirea clasamentelor oficiale, urmând ca Joi 19 Decembrie să ţină ultima şedinţă, după care să se ia vacanţă.

# A.S.C.A.M.-ARSENAL,
## singurul match distrectual care se dispută Duminică

Campionatul distrectual a luat sfârşit, iar grupările nu mai angajează nici jocuri amicale.

Singurul joc amical care se dispută Duminică este acela dintre A.S.C.A.M. şi Arsenal.

Matchul se joacă în folosul „Ajutorului Legionar" pe terenul dela Regie la ora 10.

Ambii combatanţi sunt de forţe apropiate şi rezultatele obţinute în campionat vorbesc destul.

Evident că A.S.C.A.M. este superior adversarului şi pe teren propriu nu poate decât să se afirme.

Dat fiind scopul pentru care se dispută acest joc, publicul va fi cât mai numeros.

# SPECTACOLE SĂPTĂMÂNALE

## Teatre

**NAŢIONAL: (Sala Comoedia):** Icarii de pe Argeş
**STUDIO ALECSANDRI:** Ginerele d-lui prefect
**TEATRUL EXCELSIOR:** Târgul sărutatului.
**LUPTA ŞI LUMINA:** Soacra şi nora
**TEATRUL REGINA MARIA:** Papa se lustruieşte.
**TEATRUL DIN SĂRINDAR:** Fritz şi Frantz
**TEATRUL ION VASILESCU:** Suflet candriu de papugiu
**ROXY. TEATRUL TUDOR MUŞATESCU** Titanic vals

## Cinematografe

**SCALA:** Umbra trecutului.
**ARO:** Clubul tinereţii şi jurnale noui.
**CAPITOL:** Urme şterse şi jurnale noui.
**TRIANON:** Paradisul burlacilor
**FEMINA:** Hotel Sacher.
**A.R P.A.:** Misiunea secretă şi Jurnal de actualitate
**AXA: (fost Regal):** La răscruce de vânturi şi jurnal
**ROXY:** Furtuna şi jurnale
**ELYSEE:** Ducele de West Point şi Firul roşu
**BULEVARD:** Hotel Imperial şi Anndy Harrdy milionar.
**BIRUINŢA:** Agentul G intră în acţiune şi Războiul fulger
**BITOLIA:** Delir şi 13 scaune.
**TRIUMF:** Nu sunt criminal; Melodia iubirii şi Jurna.
**FORUM:** Cântec de leagăn şi O dispariţie senzaţională.
**FRANKLIN:** Ultima noapte şi Oglinda vieţii
**OMNIA:** Insula emigranţilor Câinele din Baskerville şi Trupa de reviste Titi Mihăilescu.
**ALCAZAR:** Primul bal şi Ştrengarul.
**AIDA:** Sora de noapte şi Femei bănuite
**BARCELONA:** Vin ploile şi Revista revistelor
**CARMEN:** Prietena noastră moartea şi Umbra morţii.
**COTROCENI:** Ispitele trupului şi Infernul îngerilor
**DICHIU:** Vrăjitorul din Oz şi Se aprind făcliile (film românesc)
**DACIA:** Cei patru cavaleri şi O aventură disperată
**DIANA:** S O S Carfox şi Artişti
**EDISON:** Pantera neagră (operă complectă) şi Intre glorie şi dragoste
**FLORIDA:** Ultimul gangster şi Câştigătorul Derbyului
**GLORIA:** Indiscreţii şi Viaţa furată
**GRAND:** Secretele Mării Roşii; Lupul singuratic la Paris şi Jurnal
**ILEANA:** Umbra lui Nick şi Răzbunarea Zeului Siva.
**IZBANDA:** Balalaica şi Departe de ţară.
**LIZIANU:** Desmoşteniţii soartei; Ucigaşul din Oregon şi Ansamblul de reviste Georgescu-Iaşi
**LIA:** Casa de corecţie şi Invitaţia la dans.
**LILLY:** Cruciadele şi Mister Zero.
**MILANO:** Casa de corecţie şi Moartea obosită.
**MIORIŢA:** Primul bal şi Balalaica.
**MARCONI:** Variete; Paradisul vagabonzilor şi Trupa de reviste M. Nedeianu şi M. Beţan.
**MARNA:** Şarpele; Parada cea mare şi Trupa de reviste Titi Mihăilescu
**MODEL:** Nopţi în Alger şi Alarmă în noapte.
**NONI:** Fata bătrână şi Războiul fulger.
**ODEON:** Trandafirul însângerat şi Mătuşa din Canada
**PARIS:** Vorbeşte-mi de dragoste şi Adevărul îndrăcit.
**PACHE:** Mezalianţa şi Când felinarele se sting
**PALAS BULEVARD:** Cei patru cavaleri şi Vulpea argintie
**PELEŞ:** Comoara din insula piraţilor (operă compectă).
**REX:** Cavalcada Hollywoodului şi Bătălia aurului
**SAVOY:** Ultima noapte şi Primul sărut
**SPLENDID:** Elisabeth şi Essex şi Luna de miere.
**TOMIS:** La răscruce de vânturi şi Trebue să mă iubeşti.
**TRIUMF:** Când felinarele se sting şi Cavalcada fantastică.
**UNIC:** Casa de corecţie şi Invitaţia la dans
**UNIREA:** Viena cântă Viena dansează şi Jungla morţii.
**VENUS:** Emigranta; Cei trei Muschetari şi Jurnal
**VERGU:** Stan şi Bran aviatori şi Femei condamnate.
**VICTORIA:** Rivala şi Valea giganţilor.
**VOLGA:** Vreau să-mi înşel bărbatul şi Suferinţele tânărului Werther.

# Epilog tardiv
## al jocului Sp. Studenţesc-Gloria

*Cazul matchului de campionat Sp. Studenţesc-Gloria — astăzi complet lichidat — va avea totuşi un epilog tardiv.*

*Se ştie că arbitrul acestui match, d. Manole Vlahu, a cerut aprobarea Directoratului de a se adresa justiţiei contra celui care — crede d-sa — l-a calomniat public.*

# Districtul Timişoara
## a luat vacanţă

**Timişoara, 12 (prin telefon).** — Districtul timişorean şi-a permis şi el o scurtă vacanţă.

Activitatea va fi reluată la 15 Februarie. Totuşi pentru a nu se neglija chestiunile urgente, secretariatul districtului stă la dispoziţia amatorilor, de două ori pe săptămână între orele 4—7.

# Convocări

● A. S. Vulturul de Mare convoacă pentru astăzi Vineri 13 Decembrie la ora 8,15 fix în faţa magazinului str. Carol, următorii: Vulean Helmuth, Duminică Cercelaru, Muta Oaie, Lemn Ruă, Rafi Someşanu.

● „SPORTUL ROMANESC" aduce la cunoştinţa tuturor membrilor şi jucătorilor că Duminică 15 Decembrie 1940 va avea loc adunarea generală extraordinară a clubului.

Şedinţa se va ţine la ora 9 dim. în str. Prelung. Rahovei nr. 48 (notaţi bine numărul).

Tinerii creştini, (studenţi şi elevi) cari doresc să activeze în cadrele asociaţiei (care cu această ocazie anunţă intelectualizarea sa complectă) pot veni la aceeaşi oră, la adresa notată mai sus.

Se vor adresa d-lui Ivan Gh. Dumitru.

Statistici...

# Pe marginea clasamentelor districtuale
## Cele mai bune!... Cele mai slabe!...

*Deci, campionatul distrectual de toamnă a fost încheiat, odată cu consumarea ultimei restanţe (INA — Sp. Românesc).*

*Acum când clasamentele şi-au luat înfăţişarea definitivă, vom face mai jos unele constatări, cari se desprind din cercetarea amănunţită a lor.*

*Intr'un număr trecut am arătat cari sunt cele mai bune sau mai slabe goalaveraje din district.*

✸

*După numărul de goaluri date şi primite, cea mai tare serie distrectuală este:*

*Cat. I seria I, unde s'au marcat 130 goaluri şi s'au primit 130.*

*Urmează în ordine:*

*Cat. I seria III cu 158 goaluri date la 158 primite:*

*Apoi: Cat. I seria 55 cu 181—181.*
*Cat. II seria I cu 213—213.*
*Cat. III seria II cu 218—218.*
*Cat. III seria I cu 221—221.*
*Cat. II seria II cu 224—224.*

✸

*Cea mai bună linie de atac distrectuală ar fi a Isvorului Nou care a înscris în tur 52 goaluri. La locul doi se instalează atacul Carmenului cu 43 goaluri marcate şi în locul trei se instalează Socec Lafayette al cărui atac a marcat 41 goluri. Biruinţa a înscris 40 goaluri, iar Sănătatea 38.*

✸

*Cele mai slabe linii de atac:*

*1) Griviţa şi Orfeus au înscris în tot cursul turului câte... un goal.*
*2) Gloria cu 5 goaluri înscrise.*
*3) AGER cu 6 goaluri marcate.*
*4) Dacia cu 7 goaluri marcate.*
*5) Metropola şi Energia cu 10 goaluri activ.*

*Cele mai bune apărări:*

*1) A. S. Distribuţia, Carmen şi S. T. B. n'au primit decât câte 7 goaluri.*

*2) Socec Lafayette, Standard, Biruinţa, Pebe, Phenix şi Crişul, cu câte 9 goaluri pasiv şi*

*3) Metalloglobus, Leonida, P. T. T. şi Isvorul Nou cu câte 10 goaluri primite.*

✸

*Cele mai echilibrate formaţii:*

*1) Carmen, al cărui atac a înscris mai multe goaluri şi a primit mai puţine decât orice echipă din seria sa. Acelaş lucru se poate spune despre Biruinţa.*

*2) Isvorul Nou, care deşi a înscris cele mai multe goaluri din district, a primit totuşi un goal mai mult ca al doilea clasat din seria sa.*

*3) Socec Lafayette, a primit două goaluri mai mult ca S. T. B. al doilea clasat.*

✸

*Pe categorii cele mai bune formaţii sunt (tot din punct de vedere al goalaverajului):*

*1) Carmen — cat. I.*
*2) Biruinţa — cat. II.*
*3. Isvorul Nou — cat. III.*

✸

*Luând fiecare serie în parte, se constată că — în mujoritatea cazurilor — nu leaderii sunt aceia cari (deşi au cel mai bun goal averaje) au marcat mai multe goaluri sau au primit mai puţine.*

*Deci pe această bază, să vedem cari ar fi cele mai bune formaţii cari ar putea rezulta din alăturarea celor mai bune atacuri cu cele mai bune apărări.*

*Pe serii echipele ideale ar fi fost formate din (valabile pentru turul campionatului, care s'a consumat):*

Cat. I seria I.
*Atacul Colţei şi apărarea Distribuţiei.*
Cat. I seria II
*Atacul Socecului şi apărarea S. T. B.-ului.*
Cat. I seria III.
*Carmen — îndeplineşte condiţiile unei echipe echilibrate perfect.*
Cat. II seria I.
*Biruinţa — ca şi Carmen.*
Cat. II seria II
*Atacul Sănătăţii şi apărarea Standardului.*
Cat. III seria I.
*Atacul Isvorului Nou şi apărarea Phenixului.*
Cat. III seria III.
*Atacul Dâmboviţei şi apărarea Crişului*

*Deci, în două cazuri leaderii nici nu intră în discuţie (cat. II seria II şi cat III seria II).*

*Bineînţeles că aceste formaţii ideale sunt alcătuite pe marginea... statisticei, neţinând seama de diferitele împrejurări în cari se desfăşoară un match de football ca, technică, elan, condiţie fizică şi morală, avantajul terenului, etc.*

*Aşa încât, cei ce au devenit leaderi, chiar dacă n'au reuşit să înscrie mai multe goaluri sau să primească mai puţine decât oricare altă formaţie din seria sa, au meritat această performanţă, dând dovadă că ştiu să se adapteze mai bine decât adversarii lor condiţiilor înşirate mai sus.*

*Sunt echipe (ex. Carmen. Biruinţa, Isvorul Nou şi Socec Lafayette) cari au reuşit să întrunească însă condiţiile unor formaţii perfect echilibrate, fiind în concordanţă şi cu... statistica.*

✸

*Luând ca criteriu diferenţa de puncte între primul şi ultimul clasat, constatăm că cea mai tare serie districtuală este cat. I seria II, unde 10 puncte (numai) despart pe leader de codaş.*

*Cea mai slabă serie: cat. III seria I, diferenţa de puncte fiind de 17 între campion şi deţinătorul lanternei.*

In 20 minute

# Electrica a clarificat o restanţă, învingând Politechnica cu 2-1
## Caba a marcat singurul punct

*Timişoara, 12 (prin telefon).* — In douăzeci de minute, Electrica a reuşit să tranşeze rivalitatea cu Politechnica deşi juca în 10 oameni.

Pe terenul Electrica, cu totul impracticabil, din cauza timpului rău, cu ploaie şi zăpadă chiar, au decurs cele 20 de minute ce trebuiau să complecteze 70 minute de joc întrerupte atunci când Electrica şi Politechnica s'au făcut culpabile de dezordine şi tulburări.

Se pare că lipsa lui Gaal din formaţia electricienilor, n'a fost resimţită deloc. Se ştie că acesta a fost eliminat în matchul neterminat dela 12 Noembrie.

Deşi 20 de minute este un timp destul de limitat, Electrica a reuşit să învingă, cum era şi de aşteptat. Printr'un singur goal, este adevărat, dar suficient pentru a cuceri cele două puncte preţioase.

A înscris unicul goal Coba, în min. 18 (recte 88), dintr'o lovitură liberă.

Formaţiile s'au prezentat pe teren în aceeaşi alcătuire ca la matchul precedent, după cum o cere regulamentul; deci Electrica minus Gàal, care a fost ssupendat.

D. Daju a arbitrat următoarele echipe:

*Electrica:* Trifunov, Mayer, Müller, Coman, Possa I, Marcu, Biro, Possa II, Ioanovici, Caba.

*Politechnica:* Kundt, Sandor, dr. Iancovici, Gàal, Stepan III, Cioban, Miliţescu, Bugariu, Ţepeneag II, Mureşan, Dumitrescu.

S'au remarcat: Trifunov, Mayer, Possa I, Marcu, Ioanovici şi Caba, iar pe de altă parte Sandor, Stepan III, Miliţescu, Mureşan şi Dumitrescu.

✸

In urma restanţei pe care astăzi a câştigat-o, Electrica acumulează un punct, dar rămâne tot la locul patru, iar Politechnica pierde un punct, trecând la ultimul loc, în locul C.A.M.T.

Clasamentul seriei I arată după matchul de eri astfel:

| | | | | | |
|---|---|---|---|---|---|
| **C.F.R. (T.-Severin)** | **8** | **6** | **1** | **29:17** | **13** |
| **S. S. M. R.** | **9** | **6** | **0** | **3 21:14** | **12** |
| **Chinezul** | **9** | **5** | **1** | **3 24:15** | **11** |
| **Electrica** | **8** | **5** | **0** | **3 15: 7** | **10** |
| **C F.R. (Timişoara)** | **9** | **4** | **1** | **4 15:19** | **9** |
| **Rapid** | **8** | **4** | **1** | **3 16:12** | **9** |
| **Vulturii Text.** | **9** | **4** | **0** | **5 16:22** | **8** |
| **Crisana C.F.R.** | **9** | **3** | **1** | **5 14:21** | **7** |
| **C.A.M.T.** | **9** | **1** | **2** | **6 13:28** | **4** |
| **Politechnica** | **8** | **1** | **1** | **6 11:19** | **3** |

Iar clasamentul inter-timişorean are următoarea înfăţişare:

| | | | | | |
|---|---|---|---|---|---|
| **Electrica** | **5** | **4** | **0** | **1 14: 3** | **8** |
| **Chinezul** | **5** | **3** | **0** | **2 11: 6** | **6** |
| **Rapid** | **4** | **2** | **1** | **1 6: 3** | **5** |
| **C F. R.** | **5** | **2** | **1** | **2 10:11** | **5** |
| **Politechnica** | **4** | **0** | **1** | **3 3:10** | **1** |
| **C. A. M. T.** | **5** | **0** | **1** | **4 6:17** | **1** |

Football Football Football Football

# UNIREA TRICOLOR
## devine club polisportiv și vrea să-și reia locul
## între grupările organizatoare de turnee
## cu un turneu
## a unei echipe spaniole

Prezența Unirii Tricolor în fruntea clasamentului nu este, desigur, un lucru datorit hazardului.

Gruparea oboreană trăește acum un moment al ei, care nu va rămâne fără consecințe.

Unirea Tricolor va deveni una din cele mai puternice grupări ale țării. Ea va intra în rândul marilor cluburi organizatoare de matchuri internaționale și se va reorganiza complet și într'o alură excepțională.

### UN CLUB POLISPORTIV

In momentul de față se studiază posibilitățile ca Unirea Tricolor să devină un club polisportiv.

Primele secții proectate sunt de atletism, volley și baskett-ball.

Organizatorul secției atletice a și fost găsit și el va conduce în timpul iernei antrenamentele de educație fizică ale echipei.

Ca și până acum, elementele celorlalte secțiuni vor fi recrutate dintre tinerii din cartier.

### ȘI UN TURNEU PASCAL

In categoria cluburilor organizatoare. Unirea Tricolor vrea să debuteze sensațional și imediat.

Și anume vrea să organizeze sau să participe la turneul pascal dela 20, 21 și 22 Aprilie.

Oborenii vor însă să aducă de Paști o echipă spaniolă, realizând astfel un proect mai vechi, pe care nu l-au putut aduce la îndeplinire din diverse motive independente de ei.

Dacă nu se va putea ajunge la un acord cu cluburile, cari au reținut datele pascale, Unirea Tricolor va organiza matchurile cu echipa spaniolă de Rusalii.

# Directoratul român face o nouă propunere federației italiene

**Scriam într'un număr că răspunsul federației italiene cu privire la propunerea Directoratului român a nemulțumit pe oficialii noștri. Și i-a nemulțumit pentrucă pretențiunile italienilor pentru matchul româno-italian dela 11 sau 18 Maiu sunt exagerate.**

**Cum însă Directoratul român ceruse o selecționată de oraș și nu una națională cum a înțeles forul italian, astăzi se va trimite o nouă scrisoare la Roma prin care federația de acolo va fi rugată să trimită la București o selecționată de oraș, una milaneză de pildă, sau una regională, a Lombardiei. In aceiași scrisoare, forul român va comunica și condițiunile materiale care le poate oferi.**

# Tot Bodola a egalat și la Zagreb!
## Câteva amănunte interesante dela matchul Croația-Ungaria

*Intreaga presă sportivă jugoslavă este de acord că echipa Croației trebuia, merita să învingă Ungaria în matchul disputat Duminică la Zagreb. Scorul trebuia să fie la 2—3 sau patru puncte diferență în favoarea croaților.*

*Iată câteva spicuiri din presa jugoslavă cu privire la acest match.*

*

*Zimmermanncici și Matekalo au ratat cele mai multe ocazii în acest match.*

*

*O mică statistică:*

*Croații au tras de 10 ori în poartă și de 15 ori afară; ungurii au avut 12 shoturi în poartă și 7 afară.*

*Raport de cornere 7:3 pentru Croația.*

*Foulturi: 10 maghiarii și 8 croații; of-side: 4 ungurii și 3 croații.*

*

*Cei mai buni croați: Jazbinșek, Brozovici și Glazer; ungurii: Biro, Sarosi și Bodola.*

*

*Croația a marcat prin Gianici în minutul 10, iar maghiarii au egalat prin Bodola în min. 25, dela 2 m. și dintr'o vădită poziție de of-side.*

*

*Declarații.*

*Jifkovici:* Numai eu puteam să marchez cinci goaluri.

*Brozovici:* Meritam să câștigăm și încă la trei goaluri diferență.

*Jozo Jakopici:* Meritam să învingem cu 4 goaluri diferență.

*(Jozo Jakopici este selecționeurul croat).*

*Toth (antrenarul maghiar):* Rezultatul este real.

*(Toți ungurii sunt de părere că rezultatul este real).*

Petreceți vacanțe plăcute la:
BRAȘOV
„Aro Palace"
„ARO SPORT" și „ARO RESTAURANT"
PERMANENT DESCHISE
AER, CONFORT DESAVÂRȘIT, LINIȘTE, RECREAȚIE, SPORTURI
Se mențin prețurile avantajoase din trecut
2760

NEVRARGYL Dr BOUSQUET
CALMEAZĂ IMEDIAT DURERILE DE CAP ȘI ORI CE NEVRALGII
In cutii a 3 tablete și a 20 tablete

# Divizionarele încep să ia vacanță

*Timișoara, 12, (prin telefon).* — In urma terminării campionatului de toamnă și tot odată a matchurilor sale, Ripensia a luat o vacanță scurtă. Căci încă din prima săptămână a lunei Ianuarie activitatea va fi reluată, întrucât timpul o va permite. Momentan antrenamentul în sală, prin sporturi care să mențină condiția fizică, nu este neglijat.

# Campionatul Elveției

Din cauza timpului nefavorabil, din cele cinci partide de campionat, s'au disputat numai două, cari au dat următoarele rezultate:

| | |
|---|---|
| Bienne-Chaux de Fonds | 3:1 |
| Nordstern—Lucerne | 1:0 |

CONTRA AFECȚIUNILOR URINARE.

După ce a făcut subiectul unei remarcabile comunicări la Academia de Medicină, de către Profesorul Lassabatie, Pageol este recunoscut astăzi ca fiind cel mai rațional tratament și specific al afecțiunilor căilor urinare.

Pe bază de plante aromatice și rășinoase din țările calde, Pageol este absolut inofensiv și convine la toți. El este recomandat în deosebi la toți acei cari, trecuți de vârsta de patruzeci de ani, trebue să se teme de afecțiunile prostatei cu tristele sale consecințe: ipertrofie, incontinență sau retenție de urină, albuminurie, fosfaturie, etc...

Este un produs Chatelain, marca de încredere, preparat în Laboratoarele de Urodonal, sub direcțiunea științifică a Profesorului Pouchet, membru al Academiei de Medicină, asistat de 26 medici și farmaciști.

La farmacii și droguerii.

# RAPID va juca la Reșița cu Wetzer III și Florian
## în locul lui Rășinaru și Jurcă
### Antrenamentul de eri al feroviarilor

O singură etapă divizionară din București mai joacă în campionatul Diviziei A: F. C. Rapid.

Feroviarii au o restanță, care se va consuma Duminică la Reșița, în compania echipei locale U. D. R.

Cum de acest match depinde situația din clasament a bucureștenilor, sunt foarte explicabile pregătirile pe care le fac feroviarii.

Eri după amiază, Rapid a făcut un foarte sever antrenament, la care au luat parte toți jucătorii. S'a lucrat intens, atât pentru condiție, cât și cu balonul.

In ce privește echipa care va juca la Reșița, este foarte probabil ca Jurcă și Rășinaru să fie înlocuiți, ca urmare la partidele slabe din ultimul timp. In locul lor urmează să fie introduși Radu Florian și Wetzer III.

Incât, echipa va fi următoarea:

Sadowski — Slivăț, Lengheriu — Vintilă, Wetzer III, Moldoveanu — Sipoș, Bogdan, Baratki, Gavrilescu, Radu Florian.

# TEODORESCU (Socec Lafayette)
## a semnat pentru Fr. Română

**Unul din cei mai buni jucători din districtul București, solicitat de grupările bucureștene Juventus și Sp. Studențesc, a fost achiziționat de echipa brăileană Fr. Română.**

**Este vorba de fundașul dreapta al Campionului Cat. I, Seria II, Socec Lafayette, — Teodorescu.**

**Prezența acestui excepțional produs al footballului districtual bucureștean va întări considerabil apărarea formației brăilene.**

**Pentru achiziționarea lui s'a plătit o sumă respectabilă, însă perfect în raport cu valoarea... mărfii.**

**Aseară, Teodorescu a semnat foile de legitimare.**

# Un parc sportiv la Arad
## Deocamdată, se încearcă rezilierea contractului dintre primărie și C.A.A.

*La Arad a fost întodeauna criză de teren. Și această criză a simțit-o mai ales gruparea românească Gloria.*

*Criza însă, va fi rezolvată în curând și aceasta din inițiativa Organizației Sportului Românesc.*

*Intr'adevăr, conducătorii sportivi din Arad delegați de O. S. R., încearcă în prezent să rezilieze contractul dintre Primăria Arad și gruparea locală C. A. A., contract în baza căruia stadionul primăriei a fost închiriat acestei grupări pe timp de 30 de ani cu o chirie de 4000 lei anual.*

*In momentul când acest contract va fi reziliat și stadionul va reveni primăriei, el va fi transformat într'un mare parc sportiv, care va fi pus la dispoziția sportului arădean.*

# Footbaliștii merg la concentrare

**După cum se știe, toți sportivii — care iau parte activă la activitatea sportului românesc, — au fost desconcentrați pentru tot timpul sezonului.**

**Deci, au fost desconcentrați și footballiștii.**

**Scutirea încetează la 15 Decembrie, dată dela care toți footballiștii se vor prezenta la unitățile lor.**

# Arcadie Buibaș e în Capitală, dar nu vrea să mai joace football

*Vă mai amintiți de Arcadie Buibaș, predecesorul lui Slivaț, la A. M. E. F. A.?*

*A suferit un accident mai mult sau mai puțin grav la picior și a abandonat footballul pentru a deveni cântăreț.*

*Arcadie Buibaș este acum complet restabilit și e în Capitală. Pentru chestiuni cari deocamdată nu au nimic comun cu jocul de football.*

*Deocamdată? Până la sfârșit poate, căci Buibaș nu mai intenționează să reapară pe terenurile de football.*

# H I P I S M

## Dela plecare la sosire

### IN FORMA: Elly, Zmeura, Pilot, Păduret II, Hotin, Garofiţa, Eftin, Spic şi Voinţa

### DE URMARIT: Victor, Dreapta, Ciuleandra, Lut, King Worthy şi Eol

● *ELLY deţine o condiţie avansată. S'ar putea pretinde că a stabilit cea mai bună performanţă din carieră. Nu trebue neglijat amănuntul că a dat 40 de metri iepei Zeta şi a întrecut-o comod. Fiica lui E. Colorado devine o serioasă pretendentă la titlul de campioană a patru anilor indigeni. Adică îşi reia în generaţie poziţia din anul trecut.*

● *ZETA a avut neşansa să întâlnească o adversară în mare formă. Pe prima parte a parcursului a mers bine. Când a fost însă atacată de Elly, a fost incapabilă să-i opună rezistenţă.*

● *GHIMP nu avea o şansă regulată. S'ar fi cuvenit în orice caz să termine mai aproape. Este însă complet lipsit de condiţie.*

● *MAGURA este în afara unei condiţiuni acceptabile.*

*Primea avantagii serioase şi totuş a fost inexistentă. Probabil că suferă de ceva. Altfel nu putem explica decadenţa ei.*

● *MAKRELE reintra. Nici şansă nu avea. In asemenea condiţiuni este explicabilă modesta ei comportare.*

● *ZMEURA după o scurtă absenţă din public, s'a comportat remarcabil. A luat o bună plecare şi a condus tot timpul detaşat, nefiind ameninţată la nici un moment. Pare a fi o iapă utilă.*

● *PILOT reintra. Totuşi s'a comportat bine. Deşi a avut de ocolit un pluton numeros, s'a plasat al doilea, stabilind 1.38.3. Dacă aplicăm coeficientul zilei care a fost cel puţin 5, înseamnă că valoarea lui momentană trebue considerată în jurul lui 1,33.*

● *PADURET II este un neîntrecut specialist al terenului moale. A reuşit una din cele mai bune performanţe ale lui.*

● *LECTOR a fugit mulţumitor. Fără să depăşească însă valoarea elementelor modeste.*

● *CHILIPIR este un cal deceptionant. Ştie să meargă, însă uşurinţa cu care galopează îi paralizează o bună parte din posiiblităţi.*

● *ISVOR T după ce s'a menţinut câtva timp într'o poziţie acceptabilă, a terminat al şaselea. Şi el este un cal cu toane.*

● *VETURIA nu avea o şansă regulată.*

● *HAVAIANA era serios penalizată. Nu putea da 20 de metri lui Pilot şi 80 Zmeurei.*

● *LILIA a fugit mai mediocru decât era de aşteptat. Elementele modeste ca ea, deceptionează uşor.*

● *TALISMAN era unul din concurenţii cu şansă ai cursei. A terminat totuşi penultimul datorită caracterului său imposibil.*

● *HOTIN a confirmat integral şansa pe care o avea, deşi a dat avantagii cari au mers până la 120 de metri. Când a început să meargă, fiul lui Haron şi-a surclasat adversarii. Având o origină bună şi fiind impecabil conformat, este aproape sigur că acest frumos armăsar va face o carieră productivă.*

● *GAROFIŢA ne-a servit o veritabilă revelaţie, fiind singura care l-a obligat pe Hotin să meargă în finalul cursei. După felul cum a mers, ar fi de dedus că este o fondistă prin excelenţă. Consemnăm comportarea ei.*

● *ODESSA a mers uşor până la 1600 metri. De aci a fost însă în vădită dificultate. Ca şi Oly, a cărei fiică este, nu duce distanţa.*

● *BABA DOCHIŢA după primul kilometru era gata. Incapabilă să mai înainteze. In ciuda unei pronunţate şanse teoretice a terminat penultima, întrecând numai pe Făt Frumos II.*

● *ADAM a început să mişte. S'a menţinut în frunte mai mult de 1800 metri. Dacă va progresa, n'ar fi exclus să-şi găsească cursa.*

● *CHIOT a mers mai prost decât ultima oară.*

● *VARDAR a fost în vădită dificultate după parcurgerea primelor sute de metri. Se pare că nu-i place terenul moale.*

● *TAIS cu Dobrescu a arătat o valoare superioară. A galopat şi Miercuri, însă mai scurt. Terenul moale a favorizat-o.*

● *TAVA a avut o apropiere ameninţătoare pe a doua parte a parcursului, reuşind să termine la un gât de Tais. Reţinem comportarea ei.*

● *NICEVO după parcurgerea primului kilometru părea o câştigătoare sigură. Pe partea opusă tribunei a fost însă în vădită dificultate fiind întrecută de Tais şi 'n linia dreaptă de Tava. Distanţa şi terenul nu-i conveneau.*

● *VICTOR a început dificil cursa. La urmă a terminat puternic, însă târziu. Ne-a plăcut acţiunea lui şi credem că va câştiga în curând.*

● *DREAPTA a condus cursa câteva sute de metri, comiţând apoi greşeli cari au trimis-o în fundul plutonului. O iapă care nu ştie să lupte. Când va pleca izolată, este capabilă de o surpriză.*

● *FUSTA II după o cursă foarte bună, a deceptionat, terminând printre ultimii.*

● *JOCKER continuă să deceptioneze.*

● *GENERAL WORTHY este suferind de picioare. Din această cauză nu poate reedita valorile bune.*

● **IARBA necesită un capitol special. Lucan a reuşit cu ea cea mai neruşinată lovitură de mutual.**

**Să ne explicăm.**

**In situaţiuni mai uşoare, a încheiat plutoanele. In ultima ei întâlnire cu Lut la numai 40 de metri, n'a existat faţă de acesta.**

**Cota ei eventuală în acea cursă era de peste 500 de lei.**

**Miercuri a dat 60 de metri lui Lut şi l-a pierdut pe drum.**

**Nimic de zis dacă ar fi raportat o cotă în concordanţă cu surprinzătoarea ei victorie. O cotă dacă nu mai mare, în orice caz egală celeia din precedenta ei întâlnire cu Lut.**

**Surpriza n'a fost însă decât pentru marele public. Iniţiaţii cari erau în curent cu reprobabila manevră a lui Lucan, i-au susţinut cu multă convingere şansa la mutual.**

**Numai la o singură casă de 500 lei se pariase de către aceşti domni 6.500 lei pe Iarba.**

**Clar deci că lovitura a fost pregătită şi că dezolantele comportări precedente ale acestei iepe se datorau intenţiunei lui Lucan de a o discredita pentru a obţine o cotă mare. Cu alte cuvinte lovitura a fost montată după toate regulile.**

**Comisarii s'au sesizat însă de această murdară afacere şi au aplicat lui Lucan maximum de pedeapsă, cerând comitetului agravarea.**

**Ii felicităm călduros.**

**Numai cu măsuri drastice se poate tăia pofta anumitor profesionişti nărăviţi, cari prin pofta lor de a agonisi câştiguri ilicite peste noapte, compromit instituţia.**

**Alergările neregulate sunt un adevărat atentat pentru hipism. Trebuesc stârpiţi toţi aceia cari se fac vinovaţi de asemenea culpe, oricari ar fi.**

**Atitudinea noastră în această privinţă se cunoaşte. Vom demasca fără menajamente pe toţi acei cari se fac vinovaţi de asemenea manopere dolosive, săpând temelia instituţiei curselor.**

● *LUT este un cal nenorocos. Regulat găseşte un cal mai bun. Duminecă a întâlnit pa Uria în mare poftă de mers, iar Miercuri a fost învins de Iarba, trasă neruşinat până atunci de Lucan.*

● *CIULEANDRA de data aceasta s'a întrebuinţat cu multă bunăvoinţă. A plecat bine şi a efectuat un parcurs corect, plasându-se a treia. Ii place terenul moale.*

● *SEVER mai mult de un kilometru a fost în cap. Este însă un animal foarte limitat. Orice parcurs îi depăşeşte posibilităţile.*

● *ROPOT după o cursă bună a fugit dezolant de modest. După parcurgerea primelor sute de metri, a greşit.*

● *LUCEFERY ar putea fi încercat cu mai mult succes la birjă. Chiar dacă ar reuşi să câştige — deşi acest lucru ese din cadrul domeniilor celor mai fanteziste ipoteze — locul lui nu este pe hipodrom.*

● *DOMNIA este handicapată de statura ei redusă. Zadarnic este încercată în curse.*

● *CHIABUR, în ciuda unei origini selecte — H. P. şi Parta — fuge ca un cal ordinar. Nu este prima curiozitate a crescătoriei de cai.*

● *SPIC pe teren moale arată valori superioare cu cel puţin două secunde. Faptul că a dispus de Eftin la numai 60 de metri constitue o notă elogioasă pentru el.*

● *EFTIN a fugit remarcabil. In ciuda faptului că a fost silit să ocolească mult, s'a plasat al doilea la un gât de Spic. Crainic îl are în plină formă.*

● *BENITTO H. P. a fugit mediocru.*

● *VOINŢA s'a reabilitat brusc. Ii convine terenul moale.*

● *SONIA WORTHY n'a contat, deşi avea şansă.*

● *KING WORTHY un cal foarte conştiincios. Ii convine terenul moale.*

● *EOL este de urmărit. A figurat onorabil.*

---

Ascensiunea hipismuui german

## Calumet Edge importat în Germania ca reproducător

**Forurile conducătoare ale hipismului german, după importantele achiziţii făcute în Franţa, de unde au importat etaloni celebri pentru crescătoriile de pur sânge, au început acum aceiaşi operă în domeniul trapului.**

**Astfel a fost achiziţionat recent, armăsarul american Calumet Edge, socotit drept campionul trapului belgian.**

**Calumet Edge a fost afectat crescătoriei Paasdorf, din Ostmark, unde i s'a fixat şi lista de monte pentru anul viitor.**

CARIERA LUI CALUMET EDGE

Calumet Edge descinde din Belwin şi Ruth Collins o fiică a lui Peter the Great.

El a stabilit recordul de 1.17.9 pe 1629 de metri, în premiul Matadorilor, unde s'a clasat după Probst şi Muscletone.

Ca trei ani, el a stabilit în America recordul de 1.18.6.

A marcat în Belgia 1.20.6 pe 2250 metri, iar în premiul Croisé Laroche — pe care şi l-a adjudecat — a înscris 1.23 pe 2800 de metri!

Dintre numeroasele victorii culese, subliniem cele din: Marele premiu al oraşului Bruxelles în 1936, Marele premiu al Ostandei în 1938 şi marele premiu al Flandrei în 1939.

**LISTA IEPELOR INSCRISE LA MONTA SA**

**Pentru acest faimos trăpaş — care a şi sosit la herghelia Paasdorf — s'a fixat depe acum o listă de 5 iepe, cari vor fi bătute cu el.**

**Acestea sunt:**

**JANE CLAY record 1.21.6. Ea descinde din Volomite şi Isola's Worthy, care este o soră după mamă cu Decision.**

**Ea s'a născut în 1931 şi actualmente este plină cu Harvey Spencer.**

**NATTY GOIN din Guy Abbey şi Alice Brooke, fiind soră cu celebrul campion mondial Greyhound.**

**Ea n'a alergat pe turf suferind un accident la doi ani, care a făcut-o improprie pentru probele publice.**

**EVELYN VOLO record 1.24 pe 2400 metri în Belgia, descinzând din The Great Volo şi Alice Ford.**

**CALUMET EMINENT record 1.25 pe 2800 metri în Belgia, descinde din Peter the Brewer şi Tulsa. Ea este deci soră după tată cu excelenta noastră campioană Joppa Hanover, cu Zeta şi Clifford Hanover.**

## Clasamentul conducătorilor

### Dela 1 Ianuarie 1940

**Reunind victoriile repurtate de conducătorii noştri dela începutul anului în curs, am obţinut următorul clasament pe care-l publicăm mai jos.**

**După cum se poate vedea, lupta pentru titlu a rămas circumscrisă între Pavlic şi Cercasov, între care este greu de pronosticat cine va învinge.**

**Gaidaev, care şi-a adjudecat primul meeting al anului — 1 Ianuarie—1 Mai a. c. — se află pe planul al treilea.**

**Reamintim că meetingul al doilea — 1 Mai—1 Septembrie a. c. — a revenit lui Pavlic; iar cel în curs va fi adjudecat probabil de Cercasov.**

**Mai adăugăm că, raportându-se victoriile la numărul curselor disputate, Cercasov are o medie covârşitor de superioară.**

**Iată deci aspectul clasamentului general:**

| | |
|---|---|
| M. Pavlic | 101 |
| N. Cerkasoff | 97 |
| N. Gaidaev | 72 |
| I. Szabo | 51 |
| G. Ghinea | 49 |
| V. Andreyewsky | 49 |
| T. Tassopol | 49 |
| D. Dobrescu | 43 |
| E. Fischer | 42 |
| L. Grunwald | 37 |
| S. Corol | 31 |
| G. Gram | 27 |
| I. Crotenco | 27 |
| G. Crainic | 19 |
| T. Drăgotescu | 18 |
| C. Slobozenco | 18 |
| T. Marcu | 17 |
| I Zabelin | 15 |
| A. Brailowsky | 13 |
| I. Bordei | 13 |
| V. Lucan | 11 |
| A. Podoleacov | 10 |
| A. Bota | 8 |
| Gh. Marinescu | 8 |
| J. Raymer | 7 |
| F. Voronin | 6 |
| † P. Borisiac | 6 |
| B. Grăjdănescu | 5 |
| I. Brânzea | 4 |
| C. Dumitrescu | 3 |
| Mr. Petrovici | 2 |
| M. Pântecan | 2 |
| I Toderaş | 2 |
| M. Strijiniuc | 2 |
| I Litviniuc | 2 |
| P. Seliuc | 2 |
| J. Thal | 2 |
| V. Novaci | 1 |
| I. Moldovan | 1 |
| D-ra Christodorescu | 1 |
| A. Szabo | 1 |
| I. Mike | 1 |
| F. Komarniţky | 1 |
| G. Iurca | 1 |
| E. Marcenco | 1 |
| G. Cosma | 1 |
| N. Buţan | 1 |
| I. Nuţu | 1 |
| St. Teofil | 1 |
| I. Russu | 1 |

---

Alergările de trap

## Hip. Dr. Pantelimon; Ziua 27-a Duminică 15 Decembrie

### — PROGRAM DEFINITIV —

**I. Premiul MOTTY MARIS**
**Condiţie 1/2 — 15.000 lei**

1700 Fantesie, Steluţa mea, Faust trip. intr., Crisantema trip. intr., Adam, Mişu, Făt Frumos II, Făt Frumos III
1720 Chiabur
1740 Sever
1760 Baba Dochiţa Vito
1780 Leac, Lucky Boy, Miss Texas, Chiot, Halal
1800 Talisman
1820 Vardar
1840 Dvalin, Pilot
1860 Havaiana

**II. Premiul MARCINE**
**Performanţă — 15.000 lei**

1700 Sever, Domnia, Peggy Worthy, Falada
1720 Zanoza, Ropot, Bim, Vito, Chiot, Halal
1740 Union, Zmeura, Baba Dochiţa, Izvor T., Amok II, Vardar, Victoria, Lector
1760 Ciuleandra, Talisman, Năluca, Aron, Odessa, Uria
1780 Dvalin, Iarba, Veturia

**III. Premiul MISS WILLS**
**Handicap — 15.000 lei**

2100 Luciferry, Sever, Bim
2120 Ropot
2140 Lut, Baba Dochiţa, Chiot, Halal
2160 Izvor T.
2180 Culeandra, Miss Texas
2200 Ciuruc, Voinicu, Cartuş, Odessa, Vardar
2220 Victor
2240 Pilot

**IV. Premiul MIDNIGHT**
**Condiţie 1/10 — 21.000 lei**

1700 Zenit
1720 Handicap, Sonia Worthy, Peter Gordon
1740 Champion jr., Giuditta
1760 Katy Caid, Havana, Anny Worthy, Tutun, Iubita, Carţuşel, Little Orphan
1780 Benedek
1800 Ben Hur
1820 Ninon
1840 Hanibal II

**V. Premiul MERCUR**
**Record — 21.000 lei**

2100 Santuţa, Birlic
2100 Santuţa, Birlic, Isabela
2120 Talaz, Bruma II, Spic, trip. intr., Jolly
2140 Ben Hur, Brebenea, Eftin, Dexter Hanover
2160 Trixie, Tutun, Gladiator II, Clifford Hanover, Jarvis
2200 Ninon, Szeged

**VI. Premiul MEINNBAR**
**Handicap — 15.000 lei**

1700 Leac, Ciuruc, Ulm, General Worthy, Cina, Cartuş, Victor
1720 Garda, Păduret II, Ikar, Havaiana
1740 Sultana, Harry Boy, Joker, Luminiţa, Vrăjitor, Princesse Axteil
1760 Elena, Jeles II, Hollo, Pan Worthy, Bistricioara
1800 Ulis
1820 Allah

**VII. Premiul MANNER**
**Handicap — 18.000 lei**

2100 Zenit
2120 Zvon, Dolly Worthy, Durdulia, Eol
2140 Bandiţ II, Busuioc, Vata
2160 Extra, Isabela, Titan
2180 Champion jr., Bruma II, Kamaa
2200 Flying, Benedek, Nation
2220 Brebenea
2240 Tutun, Kundry.

## Programul de trap pe Ianuarie — jumătate din Februarie în lucru

**Programul de trap pe luna Ianuarie şi pe Februarie până la 12 ale acestei luni este în lucru.**

**Se publică programul numai până la 12 Februarie deoarece la 16 ale acestei luni reintră caii de trei ani. Cursele acestora vor fi studiate cu multă amănunţime şi deaceia publicarea programului pe restul lunei Februarie va suferi o mică amânare.**

**Deocamdată se află în studiu programul pe luna Ianuarie şi primele reuniuni din Februarie. Probabil ca peste câteva zile proectul să capete o formă definitivă şi să fie supus ratificărei comitetului.**

## Alergările de obstacole din Germania

**O fază din premiul Ricardo, disputat la Karlshorst, cu prilejul reuniunei de închidere. Pe primul plan se află Gräfin Georgia. Gralsbotin, câştigătoarea alergărei se găseşte în a doua poziţie**

---

# CALUL DE TRAP

*Din Almanahul trapului extragem un interesant articol referitor la calul de trap, semnat de d. prof. Ionescu Brăila, o somitate în materie.*

*

Privită mai întâi cu rezervă şi neîncredere, creşterea calului trăpaş s'a impus abia în a doua jumătate a secolului trecut, datorită pedeoparte conformaţiei şi calităţilor excepţionale pe cari le deţinea această nouă rasă, iar pe de altă parte pentru că aducea cu ea un stimulent de foarte mare valoare în ceiace priveşte acţiunea cailor.

In prezent se cunosc patru varietăţi de trăpaşi şi anume:

1) trăpaşul rusesc sau Orlow, 2) Norfolk sau trăpaşul englez, respectiv Hackeney, 3) trăpaşul american şi 4) Anglo-Normandul sau trăpaşul francez. Sângele comun al acestor 4 varietăţi îl formează epele olandeze Harddraver şi Mecklemburg.

1. Intemeietorul rasei de trăpaşi ruseşti Orlow a fost armăsarul oriental *Smetanka*. Acesta a dat naştere lui Polkan I. care, la rândul său, l-a dat pe Bars I. Acesta din urmă a concentrat şi transmis descendenţilor săi toate caracterele şi aptitudinile actualului trăpaş Orlow. Avea un trap natural de o mare velocitate şi galopa în acelaş timp cu foarte multă uşurinţă.

2. Trăpaşul englez, sau Norfolkul, a rezultat din împerecherea unui număr de cca. 80 epe olandeze Harddraver, importate de un duce englez, cu armăsarii poney Norfolk. Aceştia aveau un trap foarte iute, motiv pentru care erau nespus de preţuiţi. Norfolkul astfel ridicat în talie s'a metisat cu un p. s. e. Blaze, cu o potenţă ereditară foarte ridicată pentru trap. Din Blaze au ieşit apoi doi produşi de seamă Schales şi Shames cari au format tulpina trăpaşilor Norfolk de astăzi.

3. In ceeace priveşte origina trăpaşului american, aproape toţi urcă în ascendenţa lor până la Hambletonian şi Messenger provenind din împerecheri cu epe după Bellfounder, adică Olando-Norfolk. Messenger este fiul lui Mambrino care e unul din nepoţii lui Schales. Păcat însă că trăpaşul din America nu s'a păstrat curat, ci s'a metisat cu buestraşul Canadian prin sângele lui Old-Canadian Pilot, care era tipul calului de călărie apreciat pe acea vreme.

Tatăl trăpaşilor americani moderni este Peter the Great rec. 2.07 3/4, pe care îl găsim aproape în toate originile.

4. Anglo-Normanzii, sau trăpaşii francezi, descind toţi fără excepţie din cei doi armăsari de călărie ai nefericitei Regine Maria Antoaneta, Allegryon şi Le Parfait, cari când erau sub şea păreau că ating pământul cu corpul lor. Matador, provenit dintr'o fiică a unuia din aceşti armăsari, împerecheată cu un fiu al celuilalt, se găseşte în toate ascendenţele trăpaşilor francezi.

Ambii armăsari erau Anglo-Arabi, dar în descendenţă s'au metisat cu cei mai buni p. s. e şi mulţi Norfolk. Cei mai de seamă produsi au fost mai întâi Norfolk Phenomenon şi apoi Ratler, — strămoşul lui Conquerant şi Fuschia. Acesta purta greutăţi mari şi sărea foarte bine.

In fine The Heir of Linne are de 6 ori imbreeding asupra lui Blaze şi a dat cu sângele lui Fuschia succesori străluciţi. James Wat şi tatăl său Phaeton descind în linie paternă tot din The Heir of Linne.

Pe la 1892 se spunea că „în tipul celor mai reuşiţi trăpaşi s'au contopit toate detaliile de conformaţie ale ascendenţilor din care rezultă această rasă, spre a forma un tot armonios".

In adevăr talia lor oscilează în jurul înălţimei de 1,60 m. Din punct de vedere al conformaţiei, linia superioară este în general corectă, grebănul bine pronunţat, spinarea şi şalele largi şi solid legate între ele, crupa este puternică, coapsele lungi şi solid legate între ele, antebraţul la fel iar articulaţiile sunt largi, bine reliefate, cu tendoane puternice şi depărtate mult de razele osoase.

Aceste calităţi sunt deopotrivă de remarcat atât la armăsari cât şi la epele trăpaşe.

*

Urmărind de aproape manifestările hipice rezervate cailor de trap în diferte ţări, vedem că în afară de cursele de trap de pe diferite hipodroame, rezervate probelor de viteză pentru calificarea trăpaşilor în vederea stabilirii recordului, în Germania s'au mai întreprins în ultimul timp şi alte probe cu un caracter cu totul practic şi printre cari cele mai demne de semnalat sunt:

1). Concursul hipic dela Berlin care a avut loc între 22 Ianuarie şi 2 Februarie 1936, organizat sub auspiciile Şcoalei de Cavalerie din Hanovra, în genul celui din vara trecută dela Londra, cu scopul de a se pune în evidenţă multilateralitatea aptitudinilor acestui cal.

In desfăşurarea programului acestui concurs, la data de 26, 27 şi 28 Ianuarie a avut loc prezentarea atelajelor multiple cu 4, 5, 6 şi mai mulţi cai; atelaje cari au aplicare foarte răspândită în artilerie, precum şi în plugărie. Iar în zilele de: 22, 23, 24, 29, 30, 31 Ianuarie şi 1 şi 2 Februarie, a avut loc prezentarea probelor de dresaj pentru călărie a călăreţilor de profesie pentru probe de parcursuri de vânătoare cu diferite obstacole, probe de ştafete, tandemuri, călărie de amazoane, etc.

2). Infiinţarea unei secţii de herghelie de cai trăpaşi la herghelia statului din Graditz, secţie care a încheiat anul acesta al patrulea an de existenţă, cu un efectiv de 7 epe mame şi cinci yearlinge de cea mai bună calitate.

Iată care sunt epele ce compun această secţie de trăpaşi:

Betty the Great, Rec. 2: 15, din Peter the Great 2: 07¼ şi Ethel Volo 2: 29 3/4.

Blonde Lady. Rec. 3 ani 2: 05½, din The Senator, 3 ani 2: 03½ şi Bleulah Axworthy 2: 13.

Evening Gale, Rec. 3 ani, 2: 15, din Peter the Great 2: 07¼ şi Morning Gelo 2: 26¼.

Maud Dear, Rec. 3 ani 2: II, din The Laurel Hall 2: 06¼ şi Blitzie, 3 ani 2: 06¼.

Rachel Axworthy, din Axworthy şi Addiola Silk 2: 22¼.

Calico. Rec. 2 ani, 2: 17, din Belwin 2: 06¼ şi Axcharm, 3 ani 2:23¼.

Maywin C., Rec. 2:07 din Belwin 2:06¼ şi Mabel Nc. Kinley.

Begierde, din Colonel Bosworth, 3 ani 2:02¼ şi Bettyul the Great 2:15½.

Capriole din Walter Dear, 3 ani 2:02 3/4 şi Calico, 2 ani 2:17.

Mauerblümchen, din Colonel Bosworth, 3 ani 2:02 3/4 şi Maud Dear, 3 ani 2:11.

Rodaune, din Walter Dear, 3 ani 2:02 3/4 şi Rachel Axworthy.

In total afară de epele mame aleargă astăzi pe hipodroamele din Germania sub culorile herghelei Naţionale Gradiz, 11 pensionari.

Dacă luăm în consideraţiune numai aceste două constatări şi încă este suficient să ne dăm seama de marea importanţă a creşterei calului trăpaş, ale cărui multiple aptitudini pot aduce servicii imense atât apărării naţionale cât şi economiei ţării. Germania şi-a dat perfect de bine seama de acest fapt şi ca o confirmare a acestei convingeri, avem lăudabilul exemplu demn de imitat pe care l-a tradus în fapt prin înfiinţarea unei Secţii de trăpaşi pe lângă herghelia de la Graditz.

Pentru condiţiunile ce se cer astăzi unui cal şi pentru îndeplinirea multilateralităţii serviciilor ce i se impun, trăpaşul pare că tinde — graţie calităţilor sale — să se impună cât mai mult ca ameliorator.

In ţara noastră trăpaşul a fost introdus către sfârşitul secolului trecut, când proprietari ca Târnoveanu, Nicu Catargi Iaşi, D. Matak, etc., au organizat prin anul 1880 primele curse de trap pe actualul hipodrom dela Băneasa.

Majoritatea cailor erau Orlowi importaţi din Rusia, iar ceva mai târziu s'au introdus din Franţa şi din Austria mai ales epe americane.

După această primă încercare au mai luat fiinţă încă două hipodroame, dintre care unul la Brăila în 1903 şi altul la Iaşi. Numărul animatorilor curselor de trap îmbogăţindu-se cu un G. Pilat, V. Mendel, Fălcoianu, G. Găitan, Contele de Roma, Baroncea, Pană, Drăgănescu, etc.

Dar problema creşteri calului trăpaş s'a pus în toată amploarea ei pentru ţara noastră abia după războI, când Basarabia a fost reintegrată la patria mumă.

Odată cu această provincie ne-au venit şi o serie de pasionaţi crescători de cai de trap printre care citām: Russo, Colibaba, Tulceanov, Semigradov, etc.

Iar la cei de mai sus, se adaugă un important număr de crescători ruşi cari refugiindu-se la Consantinopol, nu reuşesc să organizeze un hipodrom şi în urma intervenţiunilor lui Colibaba vin în ţara noastră aducând cu mari sacrificii ceeace au putut salva din faimoasele lor herghelii de furia revoluţionară.

In fruntea acestora locul de cinste îl ocupă d-na de Benckendorff, crescătoare pasionată, care a înzestrat ţara noastră din primul moment, cu cinci prăsitori de cea mai mare valoare: Ieroşca, Tokar, Glasatai, Zaprot şi Scomoroh.

Toţi aceşti crescători au făcut să imprime creşterii calului trăpaş din ţara noastră un ritm nou.

Iar printre cei mai de seamă pioneri cari au deschis această acţiune citām pe: Gheorghiţă Pilat, Cleciu. I. Franc, Russo, Tulceanov, Câmpeanu, Colibaba, inginer I. Matak, etc.

De altfel constituţia puternică, sănătatea robustă, energia voioasă, mersul de o extraordinară velocitate, temperamentul viu şi caracterul blând al trăpaşului constituiesc calităţi recunoscute de toţi cei ce au avut ocazia să-l folosească şi să-l aprecieze.

Şi dacă la aceste calităţi se mai adaugă o deosebit de lesnicioasă adaptare la condiţiunile de sol şi climă, ne putem da seama de ce basarabenii care decenii şi zeci de ani au avut ocazia să-l aibă tovarăş de muncă, de transporturi şi de călărie pe drumurile naturale şi desfundate ale acestor provincii, s'au ataşat aşa de mult de dânsul.

Or, acest nou impuls dat creşterei calului trăpaş în ţara noastră s'a răsfrânt şi asupra crescătorilor basarabeni, cari cereau insistent şi tot mai mult armăsari trăpaşi pentru monta publică. Pe de altă parte autorităţile din fruntea Direcţiei Generale Zootechnice şi Sanitare Veterinare din Ministerul Agriculturii şi Domeniilor, însărcinate cu conducerea destinelor zootecniei din ţara noastră, erau convinse că trăpaşul nu este numai un animal creat exclusiv pentru sport, ci s'a născut dintr'o imperioasă necesitate în anumite ţinuturi cu rare aşezăminte omeneşti şi cari erau lipsite între ele de legăturile suficiente de căi de comunicaţie.

(Urmare în numărul viitor)

# ATLETISM

## Anul atletic 1940

### 200 m. plat

Continuăm prezentarea celor mai bune performanţe stabilite în sezonul atletic al anului 1940.

Astăzi încercăm să prezentăm cititorilor noştri cea de a doua şi ultima de sprint scurt, cursa de 200 m. plat.

Cele zece performanţe, care figurează în selecţia de mai jos, ne edifică dela început că şi această probă este apanajul aproape exclusiv al juniorilor.

Acelaş Moina care a figurat în primul loc în clasamentul „sutei", ocupă şi aci locul de frunte. Cu o singură deosebire numai: în anul 1939, Moina conducea în clasament cu 22 s. 8, iar de data aceasta cu 22 s. 1.

E o diferenţă de 7/10 de secundă, diferenţă pe care numai un sprinter o poate preţui la justa ei valoare.

Oaspetele nou şi... fcarte bine primit, e Zenide.

Clujeanul şi-a făcut intrarea în clasament la un loc pe care anul trecut — Moina cu 22 s. 8 — era şef de clasament.

De acelaş bună primire s'a bucurat şi Virgil Ludu, pe care ne obişnuiserm să-l admirăm numai în cursele de sprint prelungit şi mai ales la înălţime.

Ludu şi Binder cu 23 s. 2 sunt alergători dela cari în viitorul sezon aşteptăm lucruri mai bune.

Cristea în regres ca şi Hidioşanu. Stoichiţescu oferă aceiaşi surpriză ca şi în cursa de 100 m., iar Roşu e în situaţia — mai gravă poate — decât a lui Cristea.

Ca o concluzie finală, se poate spune că anul acesta a fost un an bun pentru cursa de 200 m. şi viitorul sezon ne poate pregăti isprăvi mult mai bune.

**1940**

| | |
|---|---|
| **Moina** | **22 s. 1** |
| **Zenide** | **22 s. 8** |
| **Ludu** | **23 s. 2** |
| **Binder** | **23 s. 2** |
| **Cristea** | **23 s. 3** |
| **Stoichiţescu** | **23 s. 3** |
| **Hidioşanu** | **23 s. 4** |
| **Cunescu Vlad** | **23 s. 4** |
| **Artz** | **23 s. 4** |
| **Roşu** | **23 s. 5** |

**1939**

| | |
|---|---|
| **Moina** | **22 s. 8** |
| **Cristea** | **22 s. 8** |
| **Roşu** | **22 s. 9** |
| **Coracu** | **23 s.** |
| **Gugelspeger** | **23 s.** |
| **Hidioşanu** | **23 s. 2** |
| **Iordache** | **23 s. 3** |
| **Nemes** | **23 s. 4** |
| **Kopany** | **23 s. 4** |
| **Krupka** | **23 s. 4** |

**1938**

| | |
|---|---|
| **Dejenariu** | **22 s. 4** |
| **Iordache** | **22 s. 6** |
| **Cristea** | **22 s. 8** |
| **Schmidt** | **22 s. 8** |
| **Liess** | **23 s.** |
| **Nemes** | **23 s.** |
| **Ghiţescu** | **23 s. 3** |
| **Ladislau** | **23 s. 6** |
| **Hasfalvi** | **23 s. 7** |
| **Tamar** | **23 s. 7** |

**1937**

| | |
|---|---|
| **Iordache** | **22 s. 7** |
| **Liess** | **22 s. 8** |
| **Nemes** | **23 s.** |
| **Ghiţescu** | **23 s.** |
| **Crăciun** | **23 s. 1** |
| **Covaci** | **23 s. 2** |
| **Krupka** | **23 s. 2** |
| **Nemetz** | **23 s. 2** |
| **Vass** | **23 s. 4** |
| **Sollossy** | **23 s. 6** |

**1936**

| | |
|---|---|
| **Ghiţescu** | **22 s. 9** |
| **Iordache** | **23 s. 1** |
| **Crăciun** | **23 s. 1** |
| **Ionescu** | **23 s. 2** |
| **Liess** | **23 s. 4** |
| **Lazar** | **23 s. 6** |
| **Vass** | **23 s. 6** |
| **Ionescu (B)** | **23 s. 6** |
| **Hasfalvi** | **23 s. 9** |

## *Ion Tărtăreanu e obiectul unor grave acuzaţiuni*

### *Fondistul Stadiului e acuzat de profesionism...*

**După campionatul naţional de cross-country, pe lângă cazul lui Dinu Cristea, conducerea Stadiului Român a mai avut un caz care iese din obişnuit: Ion Tărtăreanu e acuzat de profesionism.**

**Trebue să recunoaştem că acuzaţia e extrem de gravă, şi e prima oară când se întâlneşte un asemenea caz în istoria atletismului românesc.**

**Conducerea Stadiului a luat o primă măsură suspendându-l pe şase luni.**

**In acelaş sens, Stadiul Român a înaaintat Directoratului un voluminos dosar privind cazul lui Tărtăreanu.**

## Duminică, probabil, se va disputa un nou concurs de cross la Braşov

Dacă în Capitală sezonul de cross-country a luat sfârşit, în provincie însă atleţii n'au renunţat la plăcerea unei alergări pe teren variat, cu toate că timpul rece e de multe ori contra.

Braşovul, oraş care datorită aşezării sale geografice, cunoaşte iarna ceva mai de vreme decât Capitala, va fi probabil, Duminică, teatrul unui nou concurs de cross-country.

Firesţe că reuniunea aceasta e mult mai modestă decât aceea disputată cu o săptămână în urmă.

Cu toate acestea, la concurs vor lua parte toţi specialiştii braşoveni şi bineînţeles vor fi prezenţi numai dacă reuniunea va avea loc.

Fiindcă — repetăm — disputarea e probabilă. Ea depinde de circumstanţele atmosferice din ziua hărăzită întrecerii.

### C. SP. BRAŞOV IŞI FACE DEBUTUL CU O REGIZIE TECHNICA

Noua grupare atletică braşoveană, C. Sp. Braşov, îşi face debutul cu o regie.

Reuniunea de Duminică va fi organizată chiar de ea.

Şi cum orice început trebue să fie de bun augur, C. Sp. Braşov se va strădui să fie la înălţimea acestei cerinţe cu valoare de regulă.

## Dela Stadiul Român

Săptămâna viitoare va avea loc inaugurarea sediului asoc. în str. Carol Davilla No. 93.

*

D. Arhitect Octav Ionescu a aprobat suma de 250.000 lei pentru cumpărare de echipament a secţiei atletice.

*

S'a dat delegaţie conducătorului secţiei de Atletism pentru a se prezenta d-lui Dr. Traian Dumitrescu medicul şef al organizării Sportului Românesc, în vederea întocmirei cât mai neîntârziate a fişelor medicale.

*

S'a hotărît trimiterea la unii din atleţii demisionaţi câte o scrisoare de mulţumire pentru felul cum sau comportat şi au apărat culorile stadiate.

*

In ziua de 19 Decembrie ora 20 se va ţine în noul sediu şedinţa secţiei de atletism.

Sunt rugaţi a lua parte toţi atleţii legitimaţi, cari înţeleg să facă mai departe sport pentru sport sub culorile roşi-albastre.

*

In ziua de 19 Decembrie ora 19,30 — 20 la sediul asociaţiei, se va da deslegarea, după ce-şi vor achita cotizaţiile la zi şi înapoia echipamentul în bună stare, atleţilor demisionaţi.

## Clubul Venus ţine şedinţă astăseară

La noul sediu al clubului Venus, va avea loc astăseară obişnuita şedinţă de club a secţiei de atletism a Venusului.

Cu această ocazie, atleţii vor primi instrucţiuni în legătură cu antrenamentul (exerciţii fizice) al fiecărui atlet.

Instrucţiunile vor fi date de d. prof. Cojocaru.

Deasemenea atleţii sunt rugaţi să se prezinte la şedinţă cu echipamentul dat de club pentru verificare.

Şedinţa are loc la ora 19.

# Ping-Pong

## Şedinţa dela Directoratul TENNIS DE MASA

**Eri a avut loc la directoratul Tennis de masă a doua şedinţă prezidată de d. Ion Lazăr.**

**S'a discutat despre situaţia actuală a pingpongului şi s'au dat directive de organizare.**

**Au luat parte următorii delegaţi de grupări, d-nii: M. Muşatescu (Metropola); F. Covaci (Viforul Dacia); M. Petre (C. S. Bucureşti); I. Georgescu (A. C. T.); Cezar Alexandrescu (Pebe). D-nii Hagi Vasiliu şi Neagu Gh.**

# VOLLEY-BASKETBALL

## Convocare

Gruparea „SPORTUL STUDENTESC" secţia de basket şi volleyball, convoacă pentru astă seară Vineri 13 Dec. 1940 la sala „Inainte" la antrenamentul general: la orele 19. — toate jucătoarele şi echipa de pitici care va juca în Cupele de Iarnă.

La orele 20,30 toţi jucătorii echipei I-a de volley şi basketball.

Cei ce vor lipsi nemotivat vor fi aspru sancţionaţi.

# CICLISM

## Activitate intensă pe velodrom... ...în anul viitor

Cursele pe velodrom vor afla, în anul viitor, un imbold deosebit, — întrucât vom avea două piste: una de beton, — cea dela Belu, — şi una de pământ: — cea din şoseaua Ştefan cel Mare.

Perspectiva este îmbucurătoare şi importanţa ei nu scapă nimănui.

Inseamnă că, în 1941, vom avea o intensă activitate. Pentru a avea activitate intensă înseamnă că şi grupările trebuie să înţeleagă rostul lor şi să treacă efectiv la lucru, organizând.

De altfel, ne place să credem, anul ce vine va aduce o totală schimbare de vederi, contribuţia grupărilor la afirmarea ciclismului fiind evidentă.

*

Velodromul din şoseaua Ştefan cel Mare va fi acoperit cu un strat de reziduri petrolifere.

Atât velodromului din şoseaua Ştefan cel Mare, cât şi celui dela Belu, li se vor instala tribune.

*

Pistele având tribune, înseamnă că se vor putea face încasări, ceeace asigură un venit oarecare sportului ciclist.

Făcându-se încasări, vistieria pedalei sporeşte şi organizările la fel.

## Roţi şi pedale

*Mâine seară va fi o agapă a cicliştilor şi diriguitorilor, în localul alergătorului N. Dragomir.*

*Toţi cei care doresc să participe vor anunţa pe N. Dragomir până astă-seară la ora 20.*

*

*„Metropola" — se anunţă — va avea cea mai puternică formaţie la anul viitor.*

*

*Ciclismul oltean trăia prin inimosul Gogan — anul acesta el n'a dat nici un semn de viaţă.*

*Oare în 1941, fi-va la fel?...*

*

*Ex-campionul Mişu Antonescu ne anunţase că „Monitorul Oficial" a înfinţat o secţie ciclistă.*

*Dela data înştiinţării şi până acum sunt două luni şi încă nu se vede nimic.*

*

*Un match înverşunat se anunţă pentru vara viitoare între pistarii din Floreasca (acei care se vor antrena pe pista din şos. Ştefan cel Mare) şi pistarii care vor „lucra" pe pista dela Belu.*

## Cursa depe muntele Păduchiosul va fi reeditată?...

In urma nouei aşezări a ciclismului se vorbeşte, din ce în c mai insistent, de reînfiinţarea grupării „Principele Nicolae".

Reînfiinţare... este un fel de a vorbi, — pentrucă, în realitate, gruparea în cauză şi-a sistat activitatea acum trei ani, în urma unei ilegale decizii de desfiinţare a vechii federaţii.

Aflăm că gruparea care a dat ciclismului aşi ca Voiculescu, Ţapu, Frize, Tudose şi alţii, se va reorganiza.

De altfel Directoratul se interesează îndeaproape de repunerea în drepturi a grupării „Principele Nicolae".

Reorganizându-se „P.N." înseamnă că proba clasică, circuitul depe Muntele Păduchiosul, va fi reeditată la anul.

Incă o probă serioasă deci pentru sezonul 1941.

# RUGBY

## Duminică, o etapă cu jocuri echilibrate

Etapa VI-a a cupelor de iarnă „Nicadorilor" şi Alex. Cantacuzino" ce se joacă Duminică, promite un program reuşit, de oarece toate matchurile sunt echilibrate. Rămâne ca timpul să fie favorabil.

Ca totdeauna există un match al zilei, care Duminică va fi acela între Sportul Studenţesc campionul de toamnă şi Stadiul Român.

Atât pentru victorie cât şi pentru revanşe lupta între aceste două fruntaşe ale rugbyului va fi aprigă, spectaculoasă şi cavalerească.

In ordine vine matchul dintre C. F. R. şi R. C 13, cari prin comportarea lor bună din ultimul timp au dat de gândit multor cluburi.

Dacă cluburile vor putea alinia echipele complecte, spectacolul din cartierul Griviţei va fi asigurat.

Un match ce se poate termina cu o surpriză va fi între T. C. R. şi Victoria.

T. C R. este de departe mai bun decât Victoria şi dacă va face greşeala de a-şi desconsidera adversarul poatte plăti scump.

Victoria nu este o echipă care să aibă jocul bazat pe technică: singura ei armă este elanul, care de multe ori a înlocuit technica.

*

In cadrul cupei „Alex. Cantacuzino" se vor întâlni de dimineaţă fruntaşele clasamentului: Victoria şi T. C. R. unde tinerii vor da totul pentru victoria ce-i va instala în fruntea plutonului.

Viforul Dacia pentru a-şi menţine şansele la primul loc va trebui să treacă peste un obstacol greu: C. F. R.

Sportul Studenţesc are toate şansele să părăsească terenul învingător contra Stadiului Român.

**PROGRAMUL JOCURILOR CUPA „NICCADORILOR"**

**STDIUL ROMAN - SPORTUL-STUDENŢESC teren velodrom ora 14.45 arb. d. F. Herck.**

**VICTORIA-T.C.R. teren P. S. L. ora 14.45 arb. d. A. Morărescu.**

**C.F.R.-R.C. 13 teren Triunghiu ora 14.45 arb. d. Nicu Nicolau.**

**CUPA ALEX. CANTACUZINO CAT. II-a**

**VICTORIA-T.C.R. teren P.S.L. ora 10 arb. d. I. Andrieş.**

**VIFORUL DACIA-C.F.R. teren Triunghiu ora 10 arb. d. Şerban Ghica.**

**SPORTUL STUD. - STADIUL ROMAN teren Velodrom ora 10 arb. C. Sterian.**

# PAGINA BOXULUI

Mâine seară

## A. C. T. programează

### o nouă reuniune amatoare

### Intrunirea se va desfășura în sala proprie

Secțiunea de box a grupărei A. C. T. a cărei reuniune de reluarea activității s'a soldat cu un frumos succes va continua mâine seară ciclul de reuniuni pe care și-a propus să-l organizeze, în vederea redresării sportului cu mânuși.

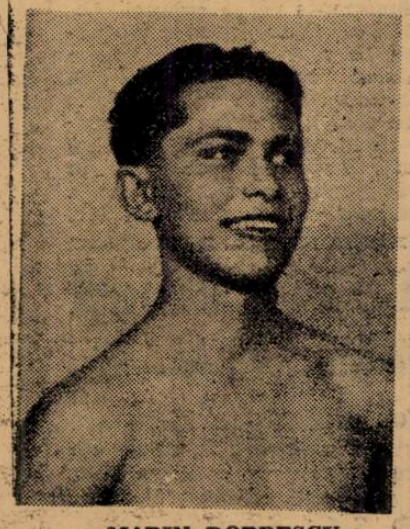

MARIN DOBRESCU

In sala din strada Luterană No. 27, gruparea A. C. T. va face să se desfășoare mâine seară, cu începere dela ora 21, un program bine pus la punct și cu numeroase puncte de atracție.

**CINCI GRUPARI REPREZENTATE**

Programul propus de gruparea organizatoare și autorizat de Directoratul Boxului cuprinde șase matchuri și trei întâlniri suplimentare.

Pe ringul din strada Luterană vor apare mâne seară reprezentanții a cinci grupări bucureștene și anume: „A. C. T.", „Sportul Studențesc", „Tirul", „Turda" și „Victoria".

In întregime, programul celei de a doua reuniune amatoare a grupării A. C. T. are următoarea înfățișare:

**Ion Scărlătescu (A. C. T.) — Gh. Niculescu (V).**

**Gh. Bidrinschi (A.C.T.) — Marin Dobrescu (T).**

**Puiu Obăgilă (A.C.T.) — Alex. Câlcic (SS).**

**Alex. Radu (Tir) — Ilie Grigoraș (T).**

**Constantin Țugui (A.C.T.) — Leonte Macovei (SS).**

**Ion Paraschiv (A.C.T.) — Iulian Ivașcu (T).**

**MATCHURI SUPLIMENTARE**

**Aurel Mehedințeanu (T) — Grigore Matei (Tir).**

**M. Stănciulescu (T) — Gh. Marinescu (V).**

**Mihail Matarin (V) — Ch. Teodorescu (Tir).**

## Echipa grupării „Mielu Doculescu"

### părăsește Capitala cu destinația Belgrad

(Urmare din pagina I-a)

Categoria semi-grea: *Vasile Constantinescu* (M. D.)

Categoria grea: *Romulus Caracaș* (M. D.)

ANTECEDENTELE REPREZENTANTILOR NOSTRI

**Deși nu este formată din cei mai buni amatori ai noștri — în condițiunile în care se deplasează era imposibil acest lucru — echipa grupării „Mielu Doculescu" prezintă o formație destul de bună**

**In fruntea ei stau doi campioni naționali cari pot fi considerați, în acelaș timp ,drept cei mai buni amatori români.**

**Intr'adevăr, Grigore Jelesneac poartă titlul de campion al României la categoria semi-mijlocie, se bucură de prestigiul de a fi obținut victoria în toate matchurile disputate în ultimul turneu prin Franța și, în plus, este unul dintre cei doi făuritori ai victoriilor românești în matchul Ungariei — România disputat în primăvară la Budapesta.**

**Fără să aibă vechimea lui Jelesneac, Valentin Andreev deține titlul național la categoria mijlocie, este al doilea învingător dela Budapesta și, destul de recent a încheiat în favoarea sa, conturile cu semigreul Gheorghe Georgescu, fost campion al Micei înțelegeri.**

**Titlurile prezentate de cei doi protagoniști ai formației românești sunt dintre cele mai concludente și deaceia suntem convinși că pe pământul Iugoslaviei, Grigore Jelesneac și Valentin Andreev vor continua seria de victorii întreruptă de când boxul amator nu se mai manifestă la noi cu destulă vigoare.**

**Alți doi dintre componenții echipei se recomandă satisfăcător. Romulus Caracaș a fost campion național și Vasile Constantinescu-Martac deține titlul regiunei Muntenia și este finalist al campionatului național al categoriei semigrea.**

**Mai sunt de discutat: Gheorghe Cojocaru și Gheorghe Enciu. Ambii sunt foarte tineri, au apărut mai târziu pe firmamentul boxului și nu au izbutit să-și orneze, încă, palmaresul cu vreun titlu mai proeminent. Sunt amândoi, însă, practicanți ai unui stil clar, au intuiția ringului, multă vitalitate, combativitate și rezistență.**

**PROGRAMUL DEPLASARII**

In Jugoslavia, reprezentativa

GH. COJOCARU

grupării „Mielu Doculescu" va susține trei întâlniri. Prima din aceste d'spute va avea loc chiar mâine seară la Zemun localitate din imediata apropiere a Capitalei Iugoslave.

Marți 17 Decembrie, amatorii români vor lupta la Borovo și Sâmbătă 21 Decembrie vor da

M. DOCULESCU

piept cu reprezentanții unui club belgradean.

Echipa din Zemun, care poartă numele faimosului fost campion mondial Dempsey, s'a pregătit foarte minuțios în vederea matchului cu românii, utilizând în acest scop serviciile unui antrenor din Belgrad.

**INSOȚITORII**

*Echipa clubului bucureștean va fi însoțită în deplasare de către maestrul Mielu Doculescu și d. Mihail Zotiu, vice-președintele formației.*

**MULTA INCREDERE**

*Cu excepția lui Grigore Jelesneac care a sosit aseară târziu dela Galați, toți campionii echipei care se deplasează în Iugoslavia, împreună cu cei doi conducători ne-au vizitat la redacție.*

*Toți sunt foarte încrezători în*

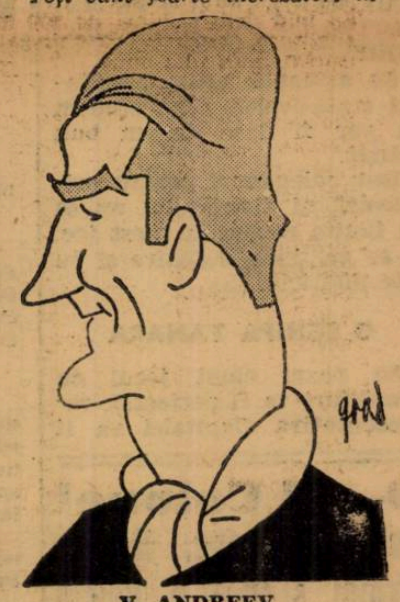

V. ANDREEV

*forțele și forma pe care o dețin și sunt convinși că în matchurile ce vor disputa în Jugoslavia vor furniza performanțe cu cari vor avea dreptul să se mândrească.*

**MIELU DOCULESCU ESTE OPTIMIST**

**Inainte de a ne părăsi, maestrul Mielu Doculescu a ținut să ne declare:**

**„Nutresc un pronunțat optimism în ce privește rezultatele pe cari le va obține echipa în matchurile pe cari le va susține în Jugoslavia. Și îmi place să cred că până și cel mai puțin indicat dintre componenții ei va izbuti performanțe de necontestată valoare.**

**Plec convins că nu ne vom face de râs și am toată încrederea în băeții pe cari îi conduc"**

**SIKI**

Competiții

## Pentru desemnarea viitorului adversar al lui Heinz Lazek

### Candidează: Neusel, Selle, Heuser și Koelblin

Germania este țara boxeurilor de categoria grea. Cei mai cunoscuți boxeuri germani activează la această categorie. In frunte sunt Max Schmeling și actualul deținător al titlului Heinz Lazek (Viena) Urmează în ordine Walter Neuse, Heinz Sendel, Werner Selle, Adolf Heuser.

Toți acești boxeuri se străduesc acum să intre în posesia centurei de campion. De aceea ei vor trebui să lupte între ei, în cadrul unui turneu eliminatoriu urmând ca câștigătorul turneului să fie challangerul lui Heinz Lazek și să-l întâlnească pe acesta pentru titlu.

Primul match al turneului s'a și disputat Duminica trecută la Hamburg, furnizând o mare surpriză, întrucât Werner Selle din Dortmund a dispus de favoritul Heinz Sendel.

In luptă au mai rămas deci numai cei trei Neusel, Selle, Heuser și Kölbin.

Matchul următor a și fost perfectat: el se va disputa la 2 Februarie la Hamburg între Kölblin și Selle.

TURISM

## Dela „Hai la drum"

Asociația de drumeție „Hai la drum" organizează, în seara zilei de 14 Decembrie crt. orele 18, un ceai dansant, în saloanele „Arta" din str. Batiștei nr. 14.

## Buletinul Clubului Alpin

Zilele trecute a apărut numărul pe Noembrie al Buletinului Clubului Alpin Român.

In aceleași excelente condițiuni technice, pe hârtie de cretă, cu un bogat și variat material fotografic, Buletinul Clubului Alpin Român face cinste publicațiilor de specialitate.

Ultimul număr închinat decemvirului Ion Trandafir cuprinde articole semnate de Dr. V. Steopol, St. Stănicel, N. Knapp, Gh. Creangă, Cătălin Ropală, Toboc precum și articole de alpinism semnate de: I. Coman (Umărul Galbenelor), Dr. I. Schobesch (Fisură Centrală din peretele Văii Albe).

## Primul match profesionist al lui Tandberg

Am relatat că suedezul Ollé Tandberg, campionul Europei la categoria grea (amatori), a devenit profesionist și va debuta în această calitate la 31 Ianuarie 1941, la Göteborg.

Adversarul suedezului trebuia să fie germanul Kurt Haymann, dar cum acesta a renunțat la acest match, după toate probabilitățile Jakob Shönbrath va fi acela, care va întâlni pe fostul campion european.

## MERLO a învins pe GIUSTO prin descalificare și a devenit campion al Italiei la „GREA"

### Palermo învins de Botta în match-revanșe

Milano, 12 (Serviciul nostru special).— **Astă seară, în cadrul reuniunei pugilistice care a avut loc la teatrul „Puccini", s'a disputat matcul Merlo — Giusto, pentru titlul Italiei la toate categoriile.**

**Intâlnirea a fost pasionantă, dar a avut un sfârșit neașteptat. A învins Merlo, de puțin, dar prin descalificarea adversarului în repriza a noua.**

**Și astfel, Merlo a fost proclamat campion al Italiei.**

**GALA DELA SAVOIA**

Tot astă seară a avut loc o gală și la Savoia, unde s'a disputat revanșa dintre Palermo și Botta. După o luptă, în cursul căreia avantajul a alternat, Botta a fost declarat învingător la puncte.

In cadrul aceleiași gale, Massi a dispus la puncte de Baiocco.

## O nouă gală profesionistă italo-germană

Am anunțat că în ziua de 21 Decembrie se desfășoară o mare gală de box italo-germană la München, în programul căreia figurează întâlnirile Merlo Preciso—Lazek, Weiss și De Stefani-Norbert.

Chiar în ziua următoare, adică la 22 Decembrie, o altă gală italo-germană urmează să aibe loc la circul Sarrasani din Dresda.

In cadrul acestei reuniuni „grelul" italian Girolamo Giusto va întâlni pe Jacob Schönrath, Lugi Musina va fi opus lui Kurt Haymann, iar Alexandrini va fi adversarul boxeurului german din Hanovra, Peter.

## Kreitz-Anderson

In cea de a doua zi de Crăciun, o interesantă gală internațională va avea loc la Stuttgart. Matchul vedetă va fi întâlnirea dintre campionii la categoria semi-grea ai Germaniei și Suediei, Jean Kreitz și John Anderson.

Deasemenea figurează pe program și Gustav Eder, numai că adversarul lui încă n'a fost desemnat.

### Un proect al districtului Bucureşti

# UN MATCH ANUAL BUCUREŞTI-FRANKFURT

## la aceeaş dată cu matchul

# România-Germania

Programul încărcat al districtului Bucureşti n'a permis de multă vreme organizarea jocurilor internaţionale.

D. lt.-col. **Gheorghe Brezianu**, preşedintele districtului, **intenţionează să alcătuiască un bogat program internaţional pentru primăvară.**

**In acest sens d-sa va începe — chiar săptămâna viitoare — tratativele pentru perfectarea unui joc în străinătate a reprezentativei Capitalei.**

**PRIMA OFERTA VA FI ADRESATA DISTRICTULUI FRANKFURT PENTRU UN JOC ANUAL TUR ŞI RETUR.**

**SCRIAM MAI DE MULT CA MATCHUL REVANŞA ROMANIA—GERMANIA SE VA DISPUTA IN PRIMAVARA LA BUCUREŞTI.**

**DATA URMEAZA SA FIE FIXATA DE FORUL GERMAN SI DUPA TOATE PROBABILITATILE EA VA FI LA 20 APRILIE 1941, ADICA PRIMA ZI DE PAŞTI.**

**TOT ACEASTA DATA A FOST ALEASA ŞI DE DISTRICTUL BUCURESTI PENTRU JOCUL CU REPREZENTATIVA ORAŞULUI FRANKFURT.**

Se aşteaptă acum rezultatul tratativelor, care credem că vor fi duse la un bun sfârşit.

**Dar calendarul pentru primăvară al districtului nu se va limita numai la acest joc. El se va duce tratative şi cu alte districte.**

### O ECHIPA TANARA

**In cazul când jocul cu Frankfurt va fi perfectat, reprezentativa Capitalei va fi alcătuită numai din jucători tineri şi talentaţi care să apere cu succes culorile naţionale peste hotare.**

**Preşedintele districtului ţine cu orice preţ ca echipa ce d-sa o va deplasa să facă cea mai frumoasă figură în faţa unui adversar superior.**

Iată, aşa dar, că districtul Bucureşti **va avea un bogat program internaţional pentru primăvară.**

# Perechea d-na Minculescu-Fredi Feraru s'a refăcut

**Patinajul românesc nu prea a contat în concertul internaţional. Puţinele succese au fost obţinute de perechea d-ra I. Timcik-Fredi Feraru.**

**De câtva timp însă cei doi patinatori s'au despărţit. Intre timp, d-ra Timcik s'a măritat, devenind d-na Minculescu.**

**Fredi Feraru, în sezonul trecut, a încercat să facă pereche cu d-ra Moldovan, dar acest cuplu a fost departe de a da satisfacţie.**

**In acest an, vechea pereche s'a refăcut. D-na Minculescu şi Fredi Feraru vor patina din nou împreună şi cei ce i-au văzut evoluând vreodată, ştiu ce înseamnă asta.**

**Excelenţii patinatori se antrenează zilnic împreună şi sunt încă de pe acuma într'o formă excelentă.**

**Suntem convinşi că la concursurile internaţionale din străinătate, la care eventual vor participa, vor obţine noui succese pentru patinajul românesc.**

# Două importante hotărîri ale Directoratului Skiului

Directoratul skiului a dat următoarele decizii:

### DECIZIA No. 3

*Se numesc şefi ai sporturilor de munte şi skiului al regiunei Banat, cu sediul la Muntele Mic, Camaradul Av. Arnăutu Ion şi Dr. Dobosiu Cornel.*

### DECIZIA No. 4

*Pentru neconformare la nici una din comunicările şi circulările Directoratului Sporturilor de Munte şi Skiului, clubul sportiv Predeal se suspendă până la data de 22 Decembrie 1940.*

*Dela această dată, în caz de neconfirmare, Clubul Sportiv Predeal va fi suspendat definitiv şi patrimoniul său va trece în patrimoniul O. S. R.-ului.*

*Director al Sporturilor de Munte şi Skiului*
Dr. ALEX. RUDEANU

N.R. - Importanţa hotărîrilor luate de directorat nu poate scăpa nimănui. Prin prima decizie se numesc în fruntea unei regiuni doi tineri entuziaşti, cari vor organiza metodic skiul în acest colţ de ţară.

A doua decizie este extrem de gravă, şi ea dovedeşte că actualii conducători sunt hotărîţi să procedeze energic faţă de grupările cari nu vor să se conforme dispoziţiunilor şi hotărîrilor Directoratului.

# Noul orariu de antrenament al patinatorilor

## —Azi, primul antrenament—

**Şeful secţiei de patinaj din Directoratul Sporturilor de Iarnă a stabilit un nou orariu de antrenament pentru patinatorii noştri, care se pregătesc pentru campionatele regionale şi naţionale, şi cari urmează să participe şi la diferite campionate internaţionale.**

**Aceste antrenamente urmează să aibe loc în fiecare Luni, Miercuri şi Vineri, între orele 14 şi 16.**

**Antrenamentele se vor desfăşura pe întregul patinoar sub conducerea şi supravegherea Directoratului. Sunt obligaţi să ia parte toţi patinatorii juniori, seniori şi campioni. In special nu vor lipsi următorii:** Irina Minculescu, Romica Pop, Ileana Moldovan, Gertrude Guber, Viorica Fait, L. Beck, Fredi Feraru, M. Bindea, Roman Turuşancu, M. Sadoveanu, B. Henchert, Cruţiu Virgil şi Bena Leandru.

# Venus şi Metropola s'au antrenat aseară

Echipele de hockey ale Venusului şi Metropolei s'au antrenat aseară.

Intre orele 21 şi 22 „negrii" s'au antrenat sub conducerea lui Băzu Cantacuzino, iar „comuniştii" s'au antrenat între orele 22—23.

# De pe ghiaţă...

**MATCHUL de hockey dintre echipele Germaniei şi Italiei a fost perfectat. El va avea loc la 2 Martie la Milano.**

*

Patinoarul dela Mannheim a fost inaugurat cu matchul dintre MERC Mannheim-SS. Nürnberg. Gazdele au câştigat 8:1 (5:0, 1:1, 2:0).

# D—nii Colonel Emil Pălăngeanu, Manole Stroici şi Maior D. Raiciu vor vorbi la deschiderea oficială a sălii de scrimă „Cercul Militar"

**După cum s'a anunţat Duminică 15 cor. la ora 11 se deschide oficial sala de scrimă „Cercul Militar".**

**La această solemnitate vor vorbi despre importanţa scrimei d-nii colonel Emil Pălăngeanu din partea Ministerului Apărării Naţionale, Manole Stroici O. S. R. şi Maior D. Raiciu din partea directoratului respectiv.**

# Dela Clubul Carpatin Român

**CLUBUL CARPATIN ROMAN, invită pe toţi membrii săi şi pe toţi aceia cari doresc să se înscrie în asociaţie, să ia parte la masa prietenească, ce va avea loc Vineri 13 crt. orele 9 jum. seara, în sala dela etaj a berăriei „Helveţia" din strada Câmpineanu No. 8, când se vor face comunicări importante.**

Sediul asociaţiei s'a mutat în strada Spiru Haret nr. 4 etaj I, la secretarul general, avocat Victor Pfeiller, telefon 3.14.44, unde membrii îşi vor comunica de urgenţă adresele lor.

# Propaganda directoratului football în rândul şcolarilor va fi făcută prin metode speciale

Sportul românesc şi-a aflat adevăratul isvor de vitalitate în şcoală, ţintind astfel la înfrăţirea cea mai modernă şi norma à aceea dintre sport şi şcoală, pe care o negau atâţia alţii şi pe care acum o doreşte aproape toată lumea.

Mai multe din sporturile de utilitate naţională au şi fost introduse în şcoală ca obiecte de învăţământ.

Footballul nu figurează printre ele deşi prezenţa lui ar fi garantat interesul maselor şcolare pentru noul curent.

Se pare totuşi că această lipsă va fi remediată de o iniţiativă neoficială a directoratului football.

Intr'adevăr, printre reformele cari sunt actualmente în studiu, directoratul proectează una, ale cărei urmări nu pot fi decât fericite.

Dacă se va putea armoniza programul şcolar cu intenţia directoratului, şcolarii noştri vor putea învăţa footballul dela cei mai competenţi specialişti ai noştri.

Lucrul acesta va fi posibil, căci directoratul intenţionează să alcătuiască echipe de antrenori flotanţi, care să meargă la licee şi să predea în timpul programului sportiv, lecţii teoretice de football sau să conducă antrenamente pe teren.

Aceşti antrenori vor pregăti echipele reprezentantive ale liceelor, cari vor participa apoi la campionatele interşcolare, pe care directoratul le va organiza cu cea mai mare atenţie.

Acestea sunt în linii mari proectele directoratului în legătură cu aspectul şcolar al propagandei footbollului nostru în cadrul tineretului.

Amănunte nu se cunosc.

Ele vor fi determinate de măsura în care proectele directoriale se vor putea încadra în programul sportiv al şcoalelor.

In orice caz, nu se poate spune că ideea nu e fericită. Şi aceasta înseamnă ceva căci de mult footballul românesc nu a mai beneficiat de o idee fericită.

# Trei ştiri dela O. S. R.

- La O. S. R. a luat fiinţă o nouă comisie: comisia de recepţie, care va fi condusă de d. Manole Stroici.
- Şeful sportului românes, d. Manole Stroici, a terminat eri studierea proectelor de buget şi de activitate prezentate de Directorate.
- Pe lângă O. S. R. va funcţiona în curând un birou al presei şi propagandei.

### In locul Ungariei

# Spania joacă cu Portugalia la 12 Ianuarie

Madrid, 12 (serviciul nostru special). — **Cum matchul Spania-Ungaria nu mai poate avea loc din cauza unor dificultăţi, federaţia spaniolă a perfectat un match cu Portugalia.**

**Intâlnirea urmează să aibă loc la 12 Ianuarie 1941 la Lisabona.**

# ...Unde se vede că o scară duce şi la alte lucruri decât la un etaj...

**(Urmare din pagina I-a)**

**rior. Şi în fiecare Joi vor avea loc — pe rând la toate liceele din Capitală—asemenea conferinţe. Mai târziu vom iniţia un ciclu de lecţii practice".**

*

*Chestiunea începe să mă pasioneze şi deşi d. Petrescu stătea cu mâna pe clanţă, tot um reuşit să-i mai iau două minute din preţiosul d-sale timp.*

*Am vorbit, mai bine zis d. Petrescu mi-a vorbit despre activitatea rugbystă şcolară:*

**„Campionatele inter-şcolare vor rupe tradiţia trecutului. Se vor desfăşura aceste competiţiuni în tot decursul anului, nu ca în trecut când totul se rezuma la 3-4 zile. Le vom asigura continuitatea atât de necesară unui sport. Şi sperăm că în acest fel, rugbyul îşi va avea asigurată sursa de existenţă, iar tinerele talente vor duce viaţă lungă.**

**„Până acum, cum se ivea un talent, îl legitima o grupare oarecare şi curând dispărea. Oricât de bine înzestrat fiziceşte era şi oricât de mare îi era talentul.**

**„Noi însă, le vom da posibilitatea să se formeze întâi în cadru şcolăresc pentruca mai târziu să le oferim şi prilejul afirmării şi consacrării.**

**„Acesta este şi scopul matchurilor internaţionale, pe care le vom perfecta pentru elevi".**

*

*Sub teroarea... clanţei am încercat să mai smulg ceva.*

*A fost, firesţe, greu, ca trecutele sforţări ale rugbyului de a se face cunoscut. Clanţa uşii mă ameninţa sub apăsare, dar cu o largheţe regească mi-a acordat ultimele cuvinte privind noua mentalitate care urmează să fie creiată la rugby.*

**„Rugbyul nu-i cunoscut la noi pentrucă sezonul era prea scurt. Nu exista continuitate. Pentru a o avea, vom prelungi sezonul până când va permite timpul" — a încheiat d. Petrescu.**

*

*Sunetul clanţei mi-a spus că directorul rugbyului a plecat, iar ceasul, că trecuseră 10 minute de când urcasem scara...*

*...Scară lungă, care pe mine m'a dus la lucruri interesante iar pe d. C. I. Petrescu la surpriza de a citi azi un interview pecare nu l-a dat, totuşi...*

— p. i. g. —

Editura Societăţii Anonime „Universul", Bucureşti, Str. Brezoianu No. 23—25 — Romînia

BIBLIOTECA CENTRALĂ „ASOCIAȚIUNII"

Taxa poștală plătită în numerar conform aprobării dir. generale p. t. t. nr. 24.603/940

2 LEI

# UNIVERSUL

8 PAGINI

344-1940

Redacția și Administrația: Palatul „UNIVERSUL" str. Berzeiaru 22—25, Telefon Centrala 3.30.10; Redacția 5.72.81 Redactor responsabil EUGEN DUMITRESCU

Proprietar: „Universul" S. A. Adm.-delegat: STELIAN POPESCU Înscris sub No. 167 Trib. Ilfov

Nr. 344. — Anul III BUCUREȘTI.-Duminică 15 Decembrie 1940

ABONAMENTE: Pentru țară un an LEI 500, 6 luni LEI 270, 3 luni LEI 135. Pentru țară supliment sportiv 100 lei anual

## Jugoslavii au propus un match de lupte România - Jugoslavia la București

**Directoratul de box și lupte greco-romane a primit zilele acestea o foarte interesantă propunere din partea federației iugoslave de lupte.**

**Anume, iugoslavii au propus un match între echipele naționale ale celor două țări, match care să se dispute la București la o dată pe care urmează s'o aleagă forul român.**

**Directoratul nostru studiază în prezent posibilitățile de organizare a acestui match.**

**Și în cazul când va fi perfectat, echipa României va fi selecționată din luptători din București, Timișoara și Reșița.**

## LA PLOEȘTI se mai joacă FOOTBALL...

### La 15—22 și 29 DECEMBRIE trei partide româno-germane

**Ploești, 13. (Prin telefon).** — Echipele de football din localitate sunt departe de a-și înceta activitatea. D'abia de acum încolo vor activa mai intens.

Astfel, pentru Duminică 15 crt. gruparea Prahova a perfectat un match amical cu echipa aviatorilor germani din Ploești. In deschidere va avea loc o partidă de handball între aceleași echipe.

*

O săptămână mai târziu, adică la 22 Decembrie, echipa aviatorilor germani va susține un nou joc, de data aceasta în compania divizionarei A. F. C. Ploești.

*

In sfârșit, dacă timpul va mai permite, la 29 Decembrie F. C. Ploesti va întâlni pe stadionul din localitate selecționata armatei germane din județul Prahova.

*

Cu aceste matchuri grupările ploeștene și-au asigurat un program grație căruia vor prelungi sezonul de football. In cazul când vremea nu va mai permite jocurile, jucătorii grupării F. C. Ploesti vor lua vacanță până la 15 Ianuarie.

**Echipa de boxeuri și conducătorii lor cari au plecat în Jugoslavia, văzută de GRAD**

**DE SUS IN JOS:**
D. M. Zottu, Mielu Doculescu, V. Constantinescu-Martec, Gheorghe Eenciu, Gheorghe Cojocaru, Valentin Andreev și Romulus Caracaș.

## *Abia sosiți la Belgrad, amatorii bucureșteni au avut o surpriză:*

# F.I.B.A. a interzis matchul de la Zemun!

## Directoratul român a comunicat telegrafic la Belgrad decizia forului dela Budapesta

*Eri dimineață, cu Simplonul, amatorii grupării „Mielu Doculescu" au părăsit Capitala îndreptându-se spre Belgrad, unde au sosit astă noapte, după o apreciabilă întârziere.*

*Dela Belgrad, cei șase boxeuri și însoțitorii lor urmează să se deplaseze în cursul zilei de astăzi la Zemun, unde ar fi să înceapă ciclul de trei reuniuni perfectate cu promotorii iugoslavi.*

*La Zemun este programată o întâlnire între echipa grupării bucureștene și o selecționată a formației locale „Dempsey".*

### INTERVINE F.I.B.A.

**Se pare însă că această întâlnire nu se va putea ține și aceasta datorită intervenției de ultima oră a Federației Internaționale de Box Amator, cu sediul la Budapesta.**

**Forul suprem a trimis Directoratului Boxului o telegramă prin care îl face cunoscut că interzice întâlnirea pugiliștilor români cu reprezentanții clubului „Dempsey" din Zemun.**

**Motivul acestei interziceri nu a fost comunicat forului nostru dar este foarte probabil că gruparea din Zemun ori nu este afiliată la F. I. B. A., ori este suspendată de aceasta.**

### DIRECTORATUL A TELEGRAFIAT LA BELGRAD

Intrucât la ora când a sosit telegrama expediată dela Budapesta, amatorii bucureșteni erau în drum spre Belgrad, Directoratul a telegrafiat forului din capitala Jugoslaviei, comunicând hotărârea F.I.B.A.-ei.

Dacă această telegramă va ajunge la timp, este sigur că debutul echipei „Mielu Doculescu" în Jugoslavia va întârzia.

# Campionatul național de hockey începe Joi cu... trei echipe:

# H. C. Juventus, Venus și Metropola

## — Programul turului a fost alcătuit —

### *Inaugurarea sezonului:*
### Miercuri cu matchul H. C. IAȘI-BUCUREȘTI (juniori)

**Turul campionatului național de hockey a fost tras la sorți aseară, în prezența d-lor ing. Al. Botez, secretarul general al secției de hockey, Fl. Popescu (Venus), Vasilichian (Metropola) și doi ziariști sportivi.**

### PARTICIPA TREI ECHIPE ȘI S'A RENUNȚAT LA IMPRUMUTAREA JUCATORILOR

**La campionatul național numai trei echipe și toate din din acest an participă București: H.C. Juventus, Venus și Metropola.**

**Cum dintre aceste echipe toate sunt puternice — Metropola are o linie cernăuțeană și jucători polonezi — s'a renunțat la proectul inițial de a împrumuta jucători de la echipele mai bune.**

### PROGRAMUL TURULUI

**Turul campionatului național începe Joi 19 Decembrie. Sorții au indicat următorul program:**

**JOI 19 DECEMBRIE**
**Metropola—Venus.**

**VINERI 20 DECEMBRIE**
**H.C. Juventus—Venus.**

**SAMBATA 21 DECEMBRIE**
**H.C. Juventus—Metropola.**

**Toate matchurile vor începe la ora 21 precis.**

### PRIMUL MATCH DE HOCKEY MIERCURI

**Primul match de hockey nu va fi partida de campionat de Joi, pentrucă sezonul de hockey va fi inaugurat Miercuri seară, când reprezentativa de juniori a Capitalei va întâlni pe H. C. Iași.**

**In pauzele matchului cei mai buni patinatori bucureșteni vor delecta publicului cu demonstrații de patinaj artistic.**

### PROBLEMA ARBITRILOR

**Singura problemă care mai trebuie să fie rezolvată în legătură cu campionatul național de hockey, este aceia a arbitrilor.**

**Intr'adevăr majoritatea arbitrilor noștri sunt jucători la echipele participante, iar cei cari nu sunt (de pildă d. Simionescu-Râmniceanu) se pare că nu vrea să arbitreze.**

**Dar și această problemă va fi rezolvată în cursul zilei de Luni.**

### CAND SE VA JUCA RETURUL?

*Datele returului n'au fost însă stabilite în mod definitiv.*

*După toate probalitățile returul se va juca la sfârșitul lunii Ianuarie, și anume în zilele de 20, 27 Ianuarie și 1 Februarie.*

football football football football football football football

**Divizia B**

# Clasamentul inter-Timişorean

Printr'o eroare de tipar, clasamentul de față a apărut greșit, astfel că facem cuvenita rectificare:

| | | | | | | |
|---|---|---|---|---|---|---|
| Electrica | 5 | 5 | 0 | 0 | 14: 3 | 10 |
| Chinezul | 5 | 3 | 0 | 2 | 11: 6 | 6 |
| Rapid | 4 | 2 | 1 | 1 | 6: 3 | 5 |
| C.F.R. | 5 | 2 | 1 | 2 | 10:11 | 5 |
| Politechnica | 4 | 0 | 1 | 3 | 3:10 | 1 |
| C. A. M. T. | 5 | 0 | 1 | 4 | 6:17 | 1 |

## Convocări

CLUBUL TINERETULUI FERENIARI („C. T. F.") convoacă toți foștii jucători ai grupărilor neafiliate Ferentari 38 și Șerban Vodă pentru o consfătuire care va avea loc Duminică 15 Decembrie 1940 orele 15.30 la stația de mașini 45. [illegible]

● A. S. C. Fulger convoacă pentru Dumineca 15 XII a. c. orele 11 a. m. la sediul său din str. Albinelor in vederea ședinței extraordinare, pe toți membrii săi și următorii jucători:

Băcuță Șt., Ciobanu I., Ghered I., Ionescu M., Ionescu I., Jujatu C., Niculescu L., Niculescu S., Naca Gh., Iliescu Gh., Petheu Alex., [illegible] Schuller C., Tuloianu I., Teodorescu M., Spirescu T. și Varga N.

Prezenta obligatorie orice lipsă fiind aspru sancționată.

**D.N.B....!**

# Câteva statistici revelatoare

## C. F. R. (T. Severin) leader peste tot!

Exceptând cele două matchuri de Duminică, cele mai bune înaintări ale echipelor seriei prime se prezintă astfel: C. F. R. (T. Severin) 25 goaluri, Chinezul 21 goaluri, S. S. M. R. 16 goaluri, C. F. R. (Timișoara) 15 goaluri, Electrica 14 goaluri, Rapid 14 goaluri, Vulturii 11 goaluri, C. A. M. T. 11 goaluri, Crișana C. F. R. 10 goaluri și Politechnica 10 goaluri.

Deși după numărul goalurilor marcate, clasamentul se prezintă cu oarecari modificări: C. F. R. (T. Severin) 29 goaluri, Chinezul 24 goaluri, S. S. M. R. 21 goaluri, Rapid 16 goaluri, Vulturii 16 goaluri, Electrica 15 goaluri, C. F. R. (Timișoara) 15 goaluri, Crișana C. F. R. 14 goaluri, C. A. M. T. 13 goaluri, Politechnica 11 goaluri.

Leaderul C. F. R. (T. Severin) profită desigur de beneficiile altui leader: Ludwig, care conduce în clasamentul goal-getterilor cu 13 goaluri marcate în 8 matchuri.

**Două întâlniri la Timișoara**

# Ultimele partide vor elucida situația în clasamentul seriei I-a Divizia B

## Electrica-C.F.R. (T. Severin), Rapid-Politechnica

Timișoara a găzduit în ultimul timp toate întârziatele întâlniri ale seriei prime din Divizia B. Nici de astă dată nu se desminte. Tot metropola Banatului va vedea și ultimele matchuri.

S'a prelungit un interminabil sezon. Ploaia, zăpada, vântul sunt inconveniente pe care organizatorii nu le pot înlătura. Până și intemperiile s'au plictisit de jocuri ce nu prezintă decât o importanță locală, o socoteală în familie, cum s'ar spune.

Joi, terenul Electrica a fost impracticabil, deși s'au disputat pe el 20 minute de joc. Cum vor arăta terenurile Duminică, nu știm.

Chiar dacă Electrica ar învinge, ceeace e foarte probabil, pe C. F. R. (T. Severin), leaderul n'are ce pierde, ...afară de cele două puncte; „tout est perdu fors l'honneur"! Iar electricienii vor sălta, în cazul de mai sus, cu un loc.

Dacă ar fi superstițioși, severinenii ar avea de ce se teme. Căci tot un C. F. R., (cel timișorean), a fost bătut de Electrica la un scor categoric.

Ceeace nu înseamnează că șeful seriei este o victimă sigură. C. F. R. (T. Severin) este un leader autoritar, care poate furniza, chiar în deplasare, o figură peste așteptări.

Și iată că rezultatul acestei întâlniri, în ultimă analiză, nu este pecetluit dinainte.

O egalitate evidentă, pe teren, nu ne-ar surprinde.

Leaderul vrea să se detașeze, în caz de victorie conducând cu trei puncte, asupra urmăritorilor, iar electricienii luptă cu dorința ocupării locului trei în clasament, la egalitate de puncte cu S. S. M. R., în caz că balanța victoriei s'ar înclina de partea lor.

Va arbitra d. Voștinar.

*

Cealaltă întâlnire, între Rapid și Politechnica, va rezolva ultima restanță atât în clasamentul general al seriei cât și în cel inter-timișorean.

Terenul Rapid găzduește ceeace se numește o „chestie de bucătărie".

Politechnica pare țapul ispășitor al turului de toamnă. Alături de C. A. M. T. înfruntă... vitejește, insistențele lanternei.

Nici Rapid n'are o situație mai fericită, judecând după startul pe care-l luase la începutul sezonului.

Totuși șvabii sunt incontestabilii favoriți ai hârtiei. Nici un rezultat de al studenților nu-i îndrituește a spera la vreo victorie, sau la vreun punct.

Rapid va câștiga, cu mai multă sau mai puțină ușurință, matchul care-l va sălta la locul patru sau chiar trei.

Singurul păgubit al celor două întâlniri de Duminică va fi Chinezul, care deși a acumulat multe puncte, n'a reușit să învingă nici pe Electrica, nici pe Rapid.

Și iată că totuși matchul Rapid — Politechnica are o însemnătate relativă. Are darul de a încurca multe socoteli ce se vedeau netulburate.

Va arbitra d. Petric.

B.

# JUVENTUS a ținut ieri o importantă ședință de comitet

Juventus a ținut aseară o importantă ședință de comitet, prezidată de d. ing. Cezar Popescu, președintele asociației.

Au fost prezenți toți membrii din comitet după cum urmează:

D-nii Sever Alexandrescu, Căpitan H. Herter, I. Selagianu, Ioan Anghel, Traian Ionescu, Panait Flamaropol, Steger, Manolescu și Maior Paulică Anastasiu.

### JUVENTUS S'A INCADRAT IN NOUA ORGANIZARE A SPORTULUI ROMANESC

Ședința s'a ținut într'o atmosferă care caracterizează această asociație.

D. ing. Cezar Popescu, neobositul ei președinte a reușit să dea un nou impuls grupărei care s'a încadrat acum în noua organizare a sportului românesc.

D-sa a realizat lucruri cu adevărat excepționale, fapt care a adus gruparea la loc de cinste în sport, cu mari perspective pe viitor.

Ședința de aseară a fost absolut necesară pentru a pune la punct toate chestiunile urgente în ceace privește activitatea asociației în timpul iernii.

### DOUA ȘEDINTE TEORETICE SAPTAMANAL

Maior, antrenorul asociației a expus în câteva cuvinte randamentul ce l-a dat echipa de football în timpul campionatului de toamnă, prezentând apoi programul de lucru pentru iarnă pe care d-sa l-a întocmit.

Comitetul este de acord și aprobă întocmai cele propuse.

Redăm punctele mai esențiale.

1. Toți jucătorii echipei de football vor participa săptămânal la două ședințe teoretice, prezidate de antrenorul Maior. Aceste ședințe sunt absolut necesare pentruca jucătorii să cunoască principiile pe care se bazează acest sport, fără să facă pe teren eforturi fizice inutile.

Ele vor continua în tot timpul iernii și se vor dicta severe pedepse acelora cari vor absenta.

2. Se vor întocmi fișe medicale și fișe individuale tuturor jucătorilor.

Pe fișele individuale se va nota comportarea jucătorului în afară de viața sportivă, pedepsele și amenzile ce le-a suferit.

Ele vor fi prezentate în fiecare ședință președintelui, pentru a dicta alte pedepse dacă va fi nevoe.

3. Tot în timpul iernii jucătorii vor practica skyul fără excepție.

In fiecare săptămână în zilele de Sâmbătă și Duminică, jucătorii vor pleca la Predeal sub conducerea antrenorului.

Acestea sunt punctele esențiale

D. ING. CEZAR POPESCU, președintele asoc. Juventus

ale programului alcătuit de Maior.

### SECȚIA DE HOCKEY VA FI SPRIJINITA IN MOD SERIOS

De curând a luat ființă și H. C. Juventus.

Având concursul celor mai buni jucători în frunte cu Paulică Anastasiu, H. C. Juventus nu poate decât să ocupe un loc de cinste în acest sport.

D. ing. Cezar Popescu a asigurat pe conducătorul acestei secții că va da tot concursul pentruca echipa să poată lucra așa cum trebue.

S'au luat în discuție antrenamentele, modul cum se comportă jucătorii și programul pe tot timpul sezonului.

Paul Anastasiu a asigurat pe președinte că roadele nu vor întârzia să vină.

*

Inainte ca ședința să ia sfârșit, d. ing. Cezar Popescu a mulțumit membrilor din comitet pentru concursul ce l-au dat acestei asociații, jucătorilor pentru excelenta comportare și antrenorului Maior care a reușit în scurt timp să introducă munca și disciplina în rândurile jucătorilor.

Vreau ca jucătorii mei să nu fie numai sportivi ci și elemente disciplinate de folos societății,— închee d. ing Cezar Popescu.

Ședința a luat sfârșit într'o atmosferă de caldă camaraderie și sportivitate.

# SPECTACOLELE SĂPTĂMÂNALE

## Teatre

**NAȚIONAL: (Sala Comoedia):** Matineu: Isabela, Regina Spaniei; seara: Ioanii de pe Argeș.

**STUDIO ALECSANDRI:** Matineu: Capul de rățoi; seara: Ginerele d-lui prefect

**TEATRUL EXCELSIOR:** Vânzătorul de păsări.

**LUPTA ȘI LUMINA:** Matineu: Lada cu minuni; seara: Soacra și nora.

**TEATRUL REGINA MARIA:** Matineu: Papa se lustruește: seara: Onoarea.

**TEATRUL DIN SARINDAR:** Matineu și seara: Fritz și Frantz.

**TEATRUL ION VASILESCU:** Matineu și seara: Suflet candriu de papugiu.

**ROXY. TEATRUL TUDOR MUȘATESCU:** Matineu și seara: Titanic vals.

## Cinematografe

**SCALA:** Umbra trecutului.
**ARO:** Clubul tinereții și jurnale noui.
**SELECT:** „Bestia" și „Oameni în umbră"
**CAPITOL:** Urme șterse și jurnale noui.
**TRIANON:** Paradisul burlacilor
**FEMINA:** Hotel Sacher.
**A.R.P.A.:** Misiunea secretă și Jurnal de actualitate
**AXA: (fost Regal):** La răscruce de vânturi și jurnal
**ROXY:** Furtuna și jurnale
**ELYSEE:** Ducele de West Point și Firul roșu
**BULEVARD:** Hotel Imperial și Anndy Harrdy milionar.
**BIRUINȚA:** Agentul G intră în acțiune și Războiul fulger
**BITOLIA:** Delir și 13 scaune.
**TRIUMF:** Nu sunt criminal; Melodia iubirii și Jurnal.
**FORUM:** Cântec de leagăn și O dispariție senzațională.
**FRANKLIN:** Ultima noapte și Oglinda vieții
**OMNIA:** Insula emigranților Câinele din Baskerville și Trupa de reviste Titi Mihăilescu.
**ALCAZAR:** Primul bal și Ștrengarul.
**AIDA:** Sora de noapte și Femei bănuite
**BARCELONA:** Vin ploile și Revista revistelor
**CARMEN:** Prietena noastră moartea și Umbra morții
**COTROCENI:** Ispitele trupului și Infernul ingerilor
**DICHIU:** Vrăjitorul din Oz și Se aprind făcliile (film românesc)
**DACIA:** Cei patru cavaleri și O aventură disperată
**DIANA:** S O S Carfox și Artiști
**EDISON:** Pantera neagră (operă complectă) și Intre glorie și dragoste
**FLORIDA:** Ultimul gangster și Câștigătorul Derbyului
**GLORIA:** Indiscreții și Viata furată
**GRAND:** Secretele Mării Roșii; Lupul singuratic la Paris și Jurnal.
**ILEANA:** Umbra lui Nick și Răzbunarea Zeului Siva.
**IZBANDA:** Balalaica și Departe de țară.
**LIZIANU:** Desmoșteniții soartei; Ucigașul din Oregon și Ansamblul de reviste Georgescu-Iași
**LIA:** Inchis pentru renovare.
**LILLY:** Cruciadele și Mister Zero.
**MILANO:** Casa de corecție și Moartea obosită.
**MIORIȚA:** Primul bal și Balalaica.
**MARCONI:** Variete; Paradisul vagabonzilor și Trupa de reviste M. Nedeianu și M. Bejan
**MARNA:** Șarpele; Parada cea mare și Trupa de reviste Titi Mihăilescu
**MODEL:** Nopți în Alger și Alarmă în noapte.
**NONI:** Fata bătrână și Războiul fulger.
**ODEON:** Trandafirul însângerat și Mătușa din Canada
**PARIS:** Vorbește-mi de dragoste și Adevărul îndrăcit.
**PACHE:** Mezalianța și Când felinarele se sting
**PALAS BULEVARD:** Cei patru cavaleri și Vulpea argintie
**PELEȘ:** Comoara din insula piraților (operă complectă)
**REX:** Cavalcada Hollywoodului și Bătălia aurului
**SAVOY:** Ultima noapte și Primul sărut
**SPLENDID:** Elisabeth și Essex și Luna de miere
**TOMIS:** La răscruce de vânturi și Trebue să mă iubești
**TRIUMF:** Când felinarele se sting și Cavalcade fantastică
**UNIC:** Casa de corecție și Invitația la dans
**UNIREA:** Viena cântă Viena dansează și Jungla morții
**VENUS:** Emigranta; Cei trei Muschetari și Jurnal
**VERGU:** Stan și Bran aviatori și Femei condamnate.
**VICTORIA:** Rivala și Valea giganților
**VOLGA:** Vreau să-mi înșel bărbatul și Suferințele tânărului Werther.

# Noul comitet al grupărei Turda a fost adus la cunoștința districtului București

Incepând din această toamnă gruparea Turda are un nou comitet.

Președintele a fost ales în persoana d-lui ing. Ioan Zamfirescu care a și înfăptuit multe lucruri de când a venit la conducerea asociației.

Domnii Dragomirescu și Stroe Constantin au fost aleși vice-președinți.

Noul comitet al grupărei Turda și-a fixat un plan de lucru bogat care va ridica asociația în cel mai scurt timp.

D-nii Nicu Nicolescu și Taciuc au demisionat.

# ȘTIRI

● Asociația Sportivă Phenix organizează corul pentru Sfintele Sărbători. Prin aceasta aduce la cunoștința jucătorilor și membrilor care doresc a lua parte să fie prezenți la Cabana din str. Doinei, Marți 17 Decembrie a. c. la orele 18, pentru repetiție. Corul va fi dus de d. Marcel Georgescu.

Football Football

# BADULESCU
## a fost suspendat de Sportul Studențesc pe timp de șease luni

In ultima ședință de comitet a Sportului Studențesc, jucătorul Bădulescu a fost suspendat pe timp de șase luni, începând dela 29 Noembrie a c.

Motivul suspendării este neprezentarea la jocuri și neparticiparea la antrenamente.

Adresa suspendării a fost expediată aseară la district spre ratificare.

Ea va fi luată în discuție — de comisiune — abia săptămâna viitoare în ședința din 19 Decembrie.

Din câte suntem informați Bădulescu va face apel chiar astăzi.

## U.D.R.-Rapid
## Universitatea - Gloria
## două matchuri interesante, care pot aduce retușări clasamentului

*Două din cele patru restanțe din Divizia Națională A se dispută mâine în provincie.*

*Sunt două matchuri care vor aduce retușări clasamentului, atât în primele locuri, cât și în ultimele.*

*La Reșița are loc matchul important dintre UDR și Rapid, iar la Sibiu partida Universitatea—Gloria (Arad).*

### Reabilitare sau confirmare

*Intâlnirea UDR—Rapid are o dublă semnificație.*

*In ultimul timp, feroviarii s'au făcut remarcați printr'o serie de jocuri slabe, care a culminat prin drawul cu Universitatea. Rapid n'a mai fost cel din trecut și în comportare s'a văzut ceva putred. Căci la Rapid trebue că este ceva de nu mai merge.*

*Este timpul însă, ca să se reabiliteze. Și are ocazia s'o facă mâine, în fața UDR-ului, echipa care și-a revenit în ultima vreme.*

*Deci, partida de mâine trebue să reabiliteze sau să confirme.*

*In plus, jocul va fixa locul din clasament al Rapidului și sansele UDR-ului de a ajunge la locul cinci.*

*Fireste, în matchul de mâine UDR are mai mulți sorți să câștige. Joacă acasă și este și în formă, pe câtă vreme Rapid este în declin.*

### La Sibiu, FC Brăila poate prelua lanterna

*Deși joacă Universitatea și Gloria din Arad, la Sibiu — mâine — FC Brăila poate să revină la ultimul loc din clasament.*

*Dacă învinge „U". Și toate șansele le au studenții, care știu să lupte pentru puncte. Au dovedit-o în matchul cu Rapid. Insă nici Gloria nu-i o echipă care trebue desconsiderată. Pe teren străin, arădenii au făcut întotdeauna clipe grele echipelor gazde.*

*Totuși, „U" este și rămâne favorit.*

## Toth BEDÖ
## dela F. C. Craiova *a primit* o ofertă interesantă dela Baia Mare

In echipele primei divizii naționale mai sunt destui jucători minoritari. Unii dintre ei sunt jucători de valoare ridicată și lucrul acesta nu a rămas fără urmări.

Ei sunt obiectul atenției racoleurilor, pe care cluburile din teritoriile cedate i-au trimis după ei.

Unul din cei mai ispitiți este Toth Bedö de la F. C. Craiova.

Interul dreapta al echipei craiovene a primit o ofertă foarte interesantă dela Baia Mare dar până acum nu a dat niciun răspuns căci el este originar din Timișoara și familia lui nu poate pleca.

Aceasta nu înseamnă că Toth a renunțat la orice idee de a juca în altă parte decât la Craiova.

## Știri din Străinătate

● *IN ANUL 1941 la Berlin se vor organiza concursuri sportive europene feroviare, la care vor fi invitate toate țările amice.*

# Mâine TRAGEREA LOTERIEI DE STAT

**TRAGEREA LOTERIEI MATCĂ SE FACE CU MÂNA.**

Publicul este invitat să ia parte la solemnitate în sala Fundației Carol I din Piața Palatului Regal

*Statul garantează prin lege secretul jocului și plata câștigurilor*

COLECTURILE DESCHISE PANA LA MIEZUL NOPȚII

## H. C. Juventus și Metropola s'au antrenat aseară

H. C. Juventus și Metropola s'au antrenat aseară cu multă seriozitate, cu atât mai mult cu cât campionatul începe peste câteva zile.

# Returul diviziei naționale A va începe la 23 Februarie

Intr'un număr trecut, am publicat un proect de calendar de primăvară al footballului nostru. Era un simplu proect al nostru, după care returul Diviziei Naționale A ar urma să înceapă la 23 Februarie. Și am ales această dată pentru începerea returului, pentrucă de obiceiu campionatul la noi reîncepe întotedauna în ultima Duminică a lunei Februarie.

Faptul însă, ne-a fost confirmat de un oficial. Care ne-a spus — în cursul unei discuții — că nu vede dece anul viitor s'ar face o excepție. Mai mult, a accentuat că returul va începe în ultima Duminică a lui Februarie.

Și ultima Duminică este 23 Februarie.

# „Cupa internațională de iarnă" începe mâine la Budapesta cu matchul Gradjansky-Ferencvaros

Budapesta, 13. — (Serviciul nostru special). **„Cupa Internațională de Iarnă", la care participă Gradjanski (Zagreb), Rapid (Viena) și Ferencvaros din localitate începe Duminică în orașul nostru cu matchul Gradjansky-Ferencvaros.**

**In vederea acestei întâlniri, Ferencvaros și-a alcătuit echipa astfel: Csikos — dr. Szoyka, Polgar — Nagy, Sarosi III, Iatrai — dr. Kalocsay, Kiss, Finta, dr. Sarosi, Gyetnai.**

**Este interesant de relevat că în timp ce echipa gazdă cuprinde 6 internaționali, Gradjansky numără 9 internaționali croați.**

# „....dar, bine, nu plec nicăeri!"
## HUMIS rămâne la VENUS și nu s'a gândit niciun moment să plece în Jugoslavia

Plecările au impresionat întotdeauna și de aceea sunt exploatate cu succes.

In footballul nostru, plecarea jucătorilor minoritari a fost la un moment dat un subiect mai mult sau mai puțin palpitant.

Când ultimii minoritari au trecut granița provizorie, eroul unor plecări mai interesante a devenit Sipos.

Dar Sipos a plecat de atâtea ori încât a devenit un clișeu învechit.

Și pentrucă Bogdan s'a însurat și nu se mai gândește la alte latitudini, s'a căutat un alt erou cu neastâmpăr.

A fost găsit și trebue să recunoaștem fantezia. Un ziar a anunțat fastuos că Humis pleacă în Iugoslavia.

### „NU PLEC. DIN CONTRA..."

Plecarea în sine nu era cu nimic extraordinară. Humis era liber să plece dacă nu-i mai place la Venus.

Dar nu avea rost să plece în Iugoslavia, unde putea face orice afară de football. Și cum el nu voia să joace decât football nu avea ce căuta. Căci Iugoslavii interzic utilizarea jucătorilor străini în campionatul național.

Și pentrucă plecarea lui „tocmai în Iugoslavia" ne-a intrigat, am recurs la soluția cea mai simplă. L-am întrebat pe Humis de ce pleacă tocmai în Iugoslavia când acolo nu poate juca?

*„Să plec în Iugoslavia? dar nici nu m'am gândit la asta".*

— „Atunci unde pleci?

— *„Dar bine, nu plec nicăeri. Din contră mă voi antrena și în timpul iernii pentru a putea juca mai bine la primăvară.*

*In niciun caz nu mai plec dela Venus".*

*

Iată părerea lui Humis. Poate nu este chiar atât de interesantă pe cât este de importantă. Căci întâmplător este vorba despre el.

**Citiți continuarea rubricei de footbal în pag. 5-a**

# H I P I S M

## Mâine la Hip. Dr. I. Pantelimon

*Reuniunea de mâine ce se va desfăşura pe hipodromul Dr. I. Pantelimon, cuprinde un program de bună calitate, care anticipează un excelent spectacol hipic.*

*In linii generale, el prezintă un nivel superior celor din cursul săptămânei, fapt normal dealtfel, deoarece acesta este şi scopul reuniunilor duminicale.*

*In plus, reuniunea de mâine va beneficia şi de faptul că va cuprinde adeziuni numeroase, ceeace implicit conduce la ipoteza că vom asista la dispute foarte aprigi, mai ales că şansele diferiţilor concurenţi se găsesc sensibil echlibrate.*

*Din ansamblul probelor subliniem premiul Mercur, o alergare ce se adresează unor fondişti verificaţi şi de excelentă reputaţie cum sunt: Dexter Hanover, Chifford Hanover, Jarvis, Gladiator II, Ben Hur, Eftin, Talaz, Santuţa, Tutun, Birlic, etc.*

*Deopotrivă de important este şi premiul Midnight, în care fug deasemenea cai de valoare, dintre care cităm pe: Little Orphan, Iubita, Katy Caid, Havana, etc.*

*Restul programului se menţine pe planul probelor principale, adică de un interes deosebit.*

### ANTICIPARI

PR. MOTTY MARIS. Pilot, cu toate avantagiile ce acordă, se anunţă drept un performer de prim ordin. Alergarea dela reintrare a fost bună şi este de aşteptat ca ea să fi folosit elevului lui Cercasov.

Lucky Boy şi Vardar ni se par cei mai răsăriţi din rest.

PR. MARCIUC. Zmeura s'a comportat foarte bine la reintrare. Are o bună şansă. Cei mai periculoşi adversari pentru pensionara lui Szabo sunt: Falada, Aron şi Veturia.

PR. MISS WILLS. Ropot are o situaţie avantajoasă. Nu este un element prea corect însă.

Lut, Baba Dochiţa, Odessa şi Ciuleandra îi vor fi adversari redutabili.

PR. MIDNIGHT. Little Orphan dacă deţine o bună condiţie şi va voi să se întrebuinţeze, cu greu va scăpa victoria.

De eventuala ei încăpăţânare pot profita Iubita — care deţine o bună formă — şi Havana.

PR. MERCUR. Cei doi pensionari ai lui Cercasov Dexter Hanover sau Clifford Hanover sunt concurenţii cu cele mai mari şanse. Sunt de altă clasă, decât lotul ce li se opune, deşi despre nici unul nu se poate afirma că are o situaţie prea uşoară.

Ne mai plac din rest Eftin, Ben Hur şi Talaz.

PR. MEINNBAR. Dintre cei ce pleacă în primele rânduri Garda are o situaţie favorabilă, mai ales că beneficiază şi de o condiţie bună.

Pădureţ II care a mers recent foarte bine, nu este nici el de neglijat.

Vom mai semnala pe Joker, Bistricioara şi Ulis. In special ultimul se prezintă dela prima vedere cu serioase veleităţi.

PR. MANNER. Bandit II ne-a plăcut cum s'a comportat. Va fi un concurent redutabil.

Din rest Kamaa, Extra, Titan şi Nation se prezintă şi ei cu bune şanse.

## CONCURENŢII PROBABILI

**Premiul MOTTY MARIS**
**Condiţie — 15.000 lei**

| | | |
|---|---|---|
| Fantasie | 1700 | Pavlic |
| Steluţa Mea | 1700 | Corol |
| Faust | 1700 | ? |
| Crisantema | 1700 | Ghinea |
| Adam | 1700 | D. Botea |
| Mişu | 1700 | I. Brânzea |
| Făt Frumos II | 1700 | V. Vârlar |
| Făt Frumos III | 1700 | Crotenco |
| Chiabur | 1720 | Litviniuc |
| Sever | 1740 | 0 |
| Baba Dochiţa | 1760 | 0 |
| Vito | 1760 | 0 |
| Leac | 1780 | Gaidaev |
| Lucky Boy | 1780 | Strijiniuc |
| Miss Texas | 1780 | V. A-sky |
| Chiot | 1780 | 0 |
| Halal | 1780 | 0 |
| Talisman | 1800 | 0 |
| Vardar | 1820 | A. Bota |
| Dvalin | 1840 | Marinescu |
| Pilot | 1840 | Cerkasoff |
| Havaiana | 1860 | 0 |

**Premiul MARCINE**
**Performanţă — 15.000 lei**

| | | |
|---|---|---|
| Sever | 1700 | 0 |
| Domnia | 1700 | D. Botea |
| Peggy Worthy | 1700 | Crotenco |
| Falada | 1700 | Dobrescu |
| Zanoza | 1720 | Tassopol |
| Ropot | 1720 | 0 |
| Bim | 1720 | 0 |
| Vito | 1720 | Cerkasoff |
| Chiot | 1720 | 0 |
| Halal | 1720 | 0 |
| Union | 1740 | Zabelin |
| Zmeura | 1740 | Szabo |
| Baba Dochiţa | 1740 | 0 |
| Izvor T. | 1740 | 0 |
| Amok II | 1740 | Litviniuc |
| Vardar | 1740 | D. Bota |
| Victoria | 1740 | Corol |
| Lector | 1740 | GavrŞ |
| Ciuleandra | 1760 | 0 |
| Talisman | 1760 | Strijiniuc |
| Năluca | 1760 | Crainic |
| Aron | 1760 | Gram |
| Odessa | 1760 | 0 |
| Uria | 1760 | 0 |
| Dvalin | 1780 | 0 |
| Iarba | 1780 | 0 |
| Veturia | 1780 | 0 |

**Premiul MISS WILS**
**Handicap — 15.000 lei**

| | | |
|---|---|---|
| Luciferry | 2100 | Vârlar |
| Sever | 2100 | A. Bota |
| Bim | 2100 | Voronin |
| Ropot | 2120 | Crotenco |
| Lut | 2140 | Gaidaev |
| Baba Dochiţa | 2140 | Ghinea |
| Chiot | 2140 | 0 |
| Halal | 2140 | Grăjdănescu |
| Isvor T. | 2160 | I. Russu |
| Ciuleandra | 2180 | V. A-sky |
| Miss Texas | 2180 | 0 |
| Ciuruc | 2200 | Drăgotescu |
| Voinicu | 2200 | Tassopol |
| Cartuş | 2200 | 0 |
| Odessa | 2200 | Pavlic |
| Vardar | 2200 | 0 |
| Victor | 2220 | 0 |
| Pilot | 2240 | 0 |

**Premiul MIDNIGHT**
**Condiţie — 21.000 lei**

| | | |
|---|---|---|
| Zenit | 1700 | 0 |
| Handicap | 1720 | ? |
| Sonia Worthy | 1720 | 0 |
| Peter Gordon | 1720 | 0 |
| Champion jr. | 1740 | 0 |
| Giuditta | 1740 | Crainic |
| Katy Caid | 1760 | Corol |
| Havana | 1760 | 0 |
| Anny Worthy | 1760 | Brailowsky |
| Tutun | 1760 | 0 |
| Iubita | 1760 | Gaidaev |
| Cartuşel | 1760 | 0 |
| Little Orphan | 1760 | Cerkasoff |
| Benedek | 1780 | Dobrescu |
| Ben Hur | 1800 | 0 |
| Ninon | 1820 | 0 |
| Hanibal II | 1840 | 0 |

**Premiul MERCUR**
**Record — 21.000 lei**

| | | |
|---|---|---|
| Santuţa | 2100 | Szabo |
| Birlic | 2100 | Crotenco |
| Isabela | 2100 | 0 |
| Talaz | 2120 | Marinescu |
| Bruma II | 2120 | 0 |
| Spic | 2120 | K-niţky |
| Jolly | 2120 | ? |
| Ben Hur | 2140 | Tassopol |
| Brebenea | 2140 | 0 |
| Eftin | 2140 | Crainic |
| Dexter H-ver | 2140 | Cerkasoff |
| Trixie | 2160 | 0 |
| Tutun | 2160 | 0 |
| Gladiator II | 2160 | I. Bordei |
| Clifford Hanov | 2160 | 0 |
| Jarvis | 2160 | Ghinea |
| Ninon | 2200 | 0 |
| Szeged | 2200 | 0 |

**Premiul MEINNBAR**
**Handicap — 15.000 lei**

| | | |
|---|---|---|
| Leac | 1700 | 0 |
| Ciuruc | 1700 | 0 |
| Ulm | 1700 | Vororin |
| G-ral Worthy | 1700 | 0 |
| Cina | 1700 | Tassopol |
| Cartuş | 1700 | Crotenco |
| Victor | 1700 | Corol |
| Garda | 1720 | Szabo |
| Pădureţ II | 1720 | A. Bota |
| Ikar | 1720 | 0 |
| Havaiana | 1720 | 0 |
| Sultana | 1740 | Zabelin |
| Harry Boy | 1740 | Crainic |
| Joker | 1740 | C. D-trescu |
| Luminiţa | 1740 | Gaidaev |
| Vrăjitor | 1740 | Gram |
| Princ. Axtell | 1740 | 0 |
| Elena | 1760 | Gavrilescu |
| Jeles II | 1760 | 0 |
| Hollo | 1760 | Dobrescu |
| Pan Worthy | 1760 | 0 |
| Bistricioara | 1760 | Ghinea |
| Ulis | 1800 | Pavlic |
| Allah | 1820 | 0 |

**Premiul MANNER**
**Handicap — 18.000 lei**

| | | |
|---|---|---|
| Zenit | 2100 | A. Bota |
| Zvon | 2120 | 0 |
| Dolly Worthy | 2120 | Crotenco |
| Durdulia | 2120 | Corol |
| Eol | 2120 | 0 |
| Bandit II | 2140 | Pavlic |
| Busuioc | 2140 | Teofil |
| Va-ta | 2140 | 0 |
| Extra | 2160 | Szabo |
| Isabela | 2160 | 0 |
| Titan | 2160 | I. Bordei |
| Champion jr. | 2180 | Ghinea |
| Bruma II | 2180 | 0 |
| Havana | 2180 | Drăgotescu |
| Flying | 2200 | D. Botea |
| Benedek | 2200 | Dobrescu |
| Nation | 2200 | Gram |
| Brebenea | 2220 | Gaidaev |
| Tutun | 2240 | 0 |
| Kundry | 2240 | 0 |

## Clasamentul călăreţilor noştri

| | | | |
|---|---|---|---|
| N. Ilinca | 47 | I. Nicodim | 5 |
| A. Cucu | 41 | V. Huţuleag | 5 |
| R. Vincent | 41 | C. Logofătu | 4 |
| I. Oprescu | 33 | G. Enescu | 4 |
| J Gill | 32 | I. Huţuleag | 4 |
| R. Cristea | 25 | G. Horwath | 3 |
| I. Tasim | 20 | C. Urdăreanu | 3 |
| N. Florescu | 19 | Ed. Gill | 2 |
| M. Mullot | 17 | I. Tănase | 2 |
| Gr. Crişan | 13 | I. Pârvulescu | 2 |
| D. Papadopulos | 9 | P. I. Cucu | 2 |
| St. Simon | 8 | V. Durnea | 2 |
| St. Iosza | 6 | I. Ionescu | 1 |
| I. Grecu | 5 | I. Santi | 1 |

## Alergările de trap

### Hip. Dr. Pantelimon; Ziua 29-a
### Miercuri 18 Decembrie
### — I N S C R I E R I —

**I. Premiul MOCA**
**Condiţie — 15.000 lei**

1700 Luciferry, Bim
1720 Domnia
1740 Ciuleandra, Zmeura, Dolly B
1760 Ulm, Dreapta, Comptesse Worthy, Talisman
1780 Isvor T., Bănuţa, Victoria, Olga
1800 Cina, Fusta II
1820 Giovinezza II
1840 Joker, Bistricioara, Lilia, Princess Axtell, Sulfina, Nicevo
1860 Rozina, Grozava
1880 Ulis
1920 Floare, Răsura, Eol

**II. Premiul MEDOC**
**Condiţie — 18.000 lei**

1680 Faust, Mişu, Steluţa Mea, Adam, Făt Frumos II, Făt Frumos III
1720 Chiabur, Ropot, Vito, Falada
1740 Sever, Baba Dochiţa, Lucky Boy, Miss Texas, Chiot, Halal
1780 Leac, Amok II, Vardar, Lector
1800 Cartuş, Odessa, Lupoaica, Havaiana, Dvalin, Veturia
1820 Pilot, Zubr II
1840 Voinicu, Victor
1860 Aron, Garda
1880 Garofiţa
1940 Aurica

**III. Premiul FELICITY**
**Condiţie — 21.000 lei**

2100 Zenit, Handicap
2120 Katy Caid, Flying, Champion jr., Diadia Lul
2140 Tempo D., Havana, Extra, Tutun
2160 Trixie, Benedek, Kamea, King Worthy, Adda Worthy
2180 Ben Hur, Gladiator II, Brebenea, Domniţa Harry
2200 Latin, Kundry
2220 Jarvis

**IV. Premiul FILIPOPOLI**
**Performanţă — 15.000 lei**

2120 Giovinezza II, Joker, Princesse Axtell, Fusta II, Garofiţa
2140 General Worthy, Dudu Gordon, Tais, Vrăjitor, Rozina, Puşa
2160 Makrele Harry Boy, Tava, Ostaş, Sulfina, Habar, Hotin
2180 Oborean, Jeles II, Sultana, Aluniş, Elena, Hollo, Răsura, Bandit II, Vata
2200 Zvon, Peter Gordon, Strejer, Paj Axtell, Extra, Eol, Arama, Săgeata
2220 Brenn, Diadia Lul, Santuţa, Busuioc, Vointa

**V. Premiul NICHIŞENI**
**Handicap — 15.000 lei**

2080 Steluţa Mea, Crizantema, Luciferry, Făt Frumos II, Mişu
2100 Făt Frumos III
2120 Chiabur
2140 Sever, Domnia, Bim, Cimbric
2160 Ropot, Zanoza
2180 Luky Boy, Baba Dochiţa, Lut, Falada, Halal, Chiot
2200 Victoria, Isvor T.
2220 Dolly B., Miss Texas
2240 Vardar, Zmeura

**VI. Premiul MIXER**
**Handicap — 15.000 lei**

1680 Vito, Baba Dochiţa
1700 Victoria, Elişor, Isvor T.
1720 Talisman, Amok II, Leac, Ciuruc, Ciuleandra, Miss Texas
1740 Năluca Aron, Zmeura, Cartuş, Dvalin, Lilia, Odessa, Vardar, General Worthy
1760 Ulm, Victor, Veturia, Cina, Dreapta, Havaiana
1780 Garda, Comptesse Worthy, Pădureţ II
1800 Bistricioara, Vrăjitor, Tara, Fusta II, Joker, Luminiţa, Giovinezza II, Nicevo

**VII. Premiul FASCHION**
**Handicap — 18.000 lei**

2080 Cina, Dudu Gordon
2100 Harry Boy, Vrăjitor, Giovinezza II, Joker, Luminiţa
2120 Zenit, Hollo, Pinkerton, Pan Worthy, Puşa, Tais, Rozina, Hotin
2140 Călin, Aluniş, Durdulia, Livada, Eol, Răsura, Tava, Dolly Worthy, Elena
2160 Bandit II, Vata, Ostaş, Busuioc, Sonia Worthy
2180 Allah, Isabella, Peter Gordon, Benito H. P.
2200 Ghimp, Kamaa, Zeta, Santuţa, Champion jr.
2220 Jolly, Vuet
2240 Domniţa Harry

## INFORMAŢII

● **PROGRAMUL de trap pe Ianuarie şi prima chenzină din Februarie va apare în cursul săptămânei viitoare.**

**In acest interval, reuniunile de trap vor cuprinde câte şapte alergări.**

● AZI se fac retragerile pentru reuniunea de Miercuri. Deasemeni până la ora 10 dimineaţa se declară partanţii pentru reuniunea de mâine.

● ZGOMOT a fost cumpărat de d. D. Tudor dela d. A. Niculescu.

● MISTER, proprietatea d-lui P. Sipoş, a murit.

● PARMA a născut o mânză din Amilkar, care a primit numele de **Viorica**.

● ALMOS a născut un mânz din Lord Petaurist. Acesta a primit numele de **Peter A.**

● D. A. FOTESCU a cumpărat dela A. Sumaracov pe **Liuliuşa II** şi o mânză din **Gustav**.

● ZENIT şi JACK, proprietatea d-lui D. V. Marinescu, au trecut în antrenament la A. Bota.

● VULPEA şi MARINAR, armăsar de doi ani, au fost vânduţi de d. A. Niculescu d-lui G. Niculescu.

## Programul de trap pe Ianuarie şi prima chenzină din Februarie, în formă definitiva

### — Majorarea premiilor —

*Am anunţat în numărul trecut al ziarului nostru că programul de trap pe luna Ianuarie şi prima chenzină din Februarie este în lucru. Lucrările în vederea alcătuirii lui au depăşit cadrul proectelor. Programul este pe punctul de a căpăta formă definitivă.*

*In privinţa lui putem furniza o serie de preţioase amănunte.*

**CURSE DE CONSOLAŢIE ŞI ALTE PENALIZARI**

In legătură cu acest subiect, mai jos vom reţine modificările survenite. Astfel, penalizările în alergările de condiţie se vor face cu 20 de metri, nu cu 10 metri ca'n trecut.

In al doilea rând vom remarca caracteristica de consolare a lui. Iarna acest lucru este firesc. Caii nenorocoşi trebuesc încurajaţi. In definitiv, au şi ei dreptul la existenţă din moment ce activează. Mai ales că'n rândurile lor se găsesc mulţi cari reprezintă ceva. La penalizări, sumele cari nu împlinesc quantumul penalizărei pentru 20 de metri vor fi în defavoarea calului. Adică trăpaşul respectiv va fi penalizat cu 20 de metri dacă există o diferenţă.

**PATRU ALERGARI PENTRU BAEŢII DE GRAJD**

In dorinţa de a forma noui elemente, de a se creia perspective de afirmare pentru viitoarele talente, s'a hotărît creiarea a patru alergări pentru băeţii de grajd. Două din aceste probe sunt curse de condiţie, una este handicap iar alta o alergare după record.

Incurajarea tinerilor elemente este un vechiu deziderat al nostru. Aplaudăm azi punerea lui în aplicare.

Băeţii de grajd cari n'au câştigat cinci curse vor primi un avantaj de 20 de metri în aceste alergări.

**DESFIINŢAREA PERFORMANŢELOR**

O altă reformă este desfiinţarea performanţelor. Pe viitor se vor avea în vedere numai recordurile.

O singură excepţie.

Pentru caii de trei ani până la 1 Mai se vor menţine performanţele.

**HANDICAPURILE**

Referitor la handicapuri s'a decis ca intervalul de handicapare să fie sporit şi anume dela 120 de metri la 140 de metri pentru cursele de 1700 de metri şi dela 140 de metri la 160 de metri pentru probele de 2000 de metri şi mai sus.

**MAJORAREA PREMIILOR**

Cea mai importantă măsură am lăsat-o la urmă. Ea se referă la premii. Acestea au fost majorate cu 40%.

O decizie care nu are nevoe de comentarii.

## Clasamentul conducătorilor

### Dela 1 Ianuarie 1940

Reunind victoriile repurtate de conducătorii noştri dela începutul anului în curs, am obţinut următorul clasament pe care-l publicăm mai jos.

După cum se poate vedea, lupta pentru titlu a rămas circumscrisă între Pavlic şi Cercasov, între care este greu de pronosticat cine va învinge.

Gadaev, care şi-a adjudecat primul meeting al anului — 1 Ianuarie — 1 Mai a.c. — se află pe planul al treilea.

Iată deci aspectul clasamentului general :

| | |
|---|---|
| M. Pavlic | 101 |
| N. Cerkasoff | 97 |
| N Gaidaev | 72 |
| I Szabo | 51 |
| G. Ghinea | 49 |
| V. A-sky | 49 |
| T. Tassopol | 49 |
| D. Dobrescu | 43 |
| E. Fischer | 42 |
| L. Grunwald | 37 |
| S Corol | 31 |
| G. Gram | 27 |
| I. Crotenco | 27 |
| G. Crainic | 19 |
| T. Drăgotescu | 18 |
| C. Slobozenco | 18 |
| T. Marcu | 17 |
| I Zabelin | 15 |
| A. Brailowsky | 13 |
| I. Bordei | 13 |
| V. Lucan | 1 |
| A. Podoleacov | 9 |
| A. Bota | 8 |
| Gh. Marinescu | 8 |
| J. Raymer | 7 |
| F. Voronin | 6 |
| † P. Borisiac | 6 |
| B. Grăjdănescu | 5 |
| I Brânzea | 4 |
| C. Dumitrescu | 3 |
| Mr. Petrovici | 2 |
| M. Pântecan | 2 |
| I Toderaş | 2 |
| M. Strijiniuc | 2 |
| I Litviniuc | 2 |
| P. Seliuc | 2 |
| J. Thal | 2 |
| V. Novaci | 1 |
| I Moldovan | 1 |
| D-ra Christodorescu | 1 |
| A. Szabo | 1 |
| I Mike | 1 |
| F. Komarniţky | 1 |
| G. Iurca | 1 |
| E. Marcenco | 1 |
| G. Cosma | 1 |
| N. Buţan | 1 |
| I. Nuţu | 1 |
| St. Teofil | 1 |
| I. Russu | 1 |

## Alergările de galop din Germania

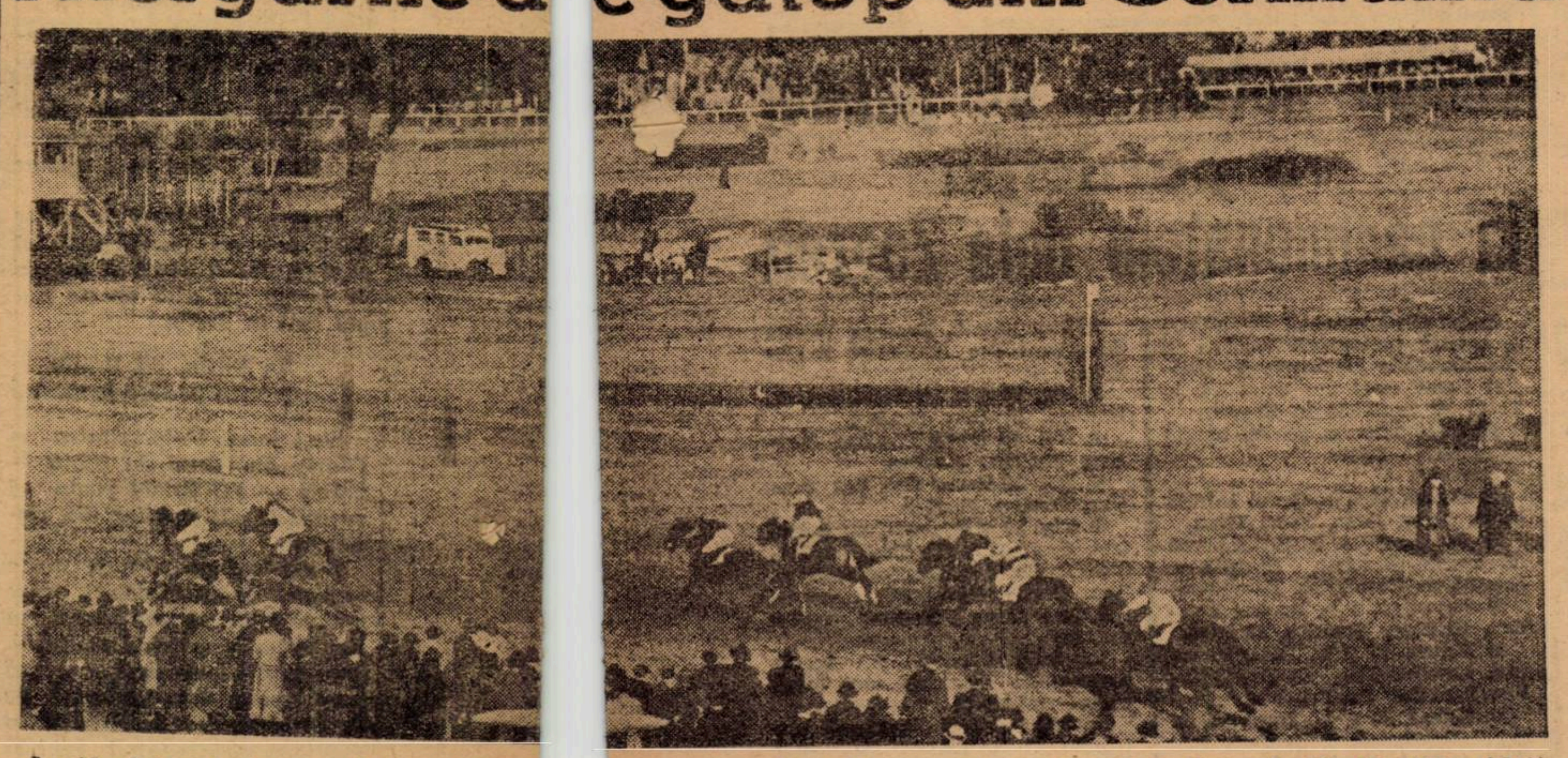

La Karlshorst, în premiul La Revede... re disputat în ultima reuniune de galop, Lenard 60 (O. Schmidt) dispune de Waltaia 54 (J. Rasten...berger), Mitras 56½ (J. Starosta) şi Tamaran 52 (W. Littman).

## Football

### In folosul Ajutorului Legionar A.S.C.A.M. şi Arsenal joacă mâine la Regie

După cum am anunţat, pe terenul A. S. C. A. M. se desfăşoară mâine la orele 10 întâlnirea amicală între echipa gazdă şi Arsenal.

Matchul va avea loc chiar dacă timpul nu va fi tocmai frumos.

Incasările merg toate în folosul Ajutorului Legionar, şi este cert că vor fi însemnate, publicul înţelegând scopul înalt al întâlnirii. In consecinţă, va participa în număr cât mai mare.

De altfel vor avea de văzut o dispută interesantă, între două formaţii tinere.

Arsenal deşi n'a strălucit în campionat, va pune la grea încercare pe gazde cari s'au afirmat net în tur.

Ambele formaţii s'au pregătit serios, ca pentru o întâlnire oficială.

## VOLLEY BASKET-BALL

### Duminică 15 Decembrie 1940 începe activitatea volley-ball-istică în sală

Duminică 15 Decembrie 1940 va începe în sala „Inainte" cupa de volley-ball masculin „Profesor D. Ionescu". Cupa „Directoratului" pentru volley-ball femenin a fost amânată cu o săptămână.

S'au inscris în „Cupa Directoratului" pentru volley-ball femenin următoarele echipe: Viforul Dacia A, Viforul Dacia B, Inainte, Monitorul Oficial, Radu Vodă A, Radu Vodă B, Start-Club A, Start Club B, Hai-Hai, Sportul Studenţesc, Stadiul Român A, Stadiul Român B, Colţea şi E. F. A.

In cupa „Profesor D. Ionescu" s'au inscris următoarele echipe: Dreptatea, Avântul Sportiv, Săgeata, C. F. R., Viforul Dacia, Pebe Inainte, Juventus Tir, Crai Nou, Minerva, V. S. C., Vulturaşul, Dacia, Radu Vodă, Taifun, A. C. T., Venus, Sportul Studenţesc, Stadiul Român, Viitorul, Colţea şi E. F. A.

Aceste echipe au fost împărţite în 2 serii după cum urmează:

Seria I-a: Sportul Studenţesc, Avântul Sportiv, Săgeata, Pebe, Crai Nou, Minerva, Vulturaşul, Radu Vodă, Taifun, A. C. T. şi Stadiul Român.

Seria II-a: V. S. C., Colţea, Dreptatea, C. F. R., Viforul Dacia, Inainte, Juventus Tir, Dacia, Venus, Viitorul, E. F. A., şi Victoria.

S'a procedat la tragerea la sorţi a matchurilor şi s'a stabilit următorul program al primei zile:

**CUPA „PROFESOR D. IONESCU" VOLLEY-BALL MASCULIN**

**Duminică 15 Decembrie 1940**

ora 8-8,30 Inainte — E. F. A., arbitru Scopilide Petre.
7,30-9 Săgeata — Vulturaşul, arbitru Scopilide Petre.
9-9,30 Crai Nou — Radu Vodă, arbitru Surmeyan Hariton.
9,30-10 Stadiul Român — Sportul Studenţesc, arbitru Bădescu Aurel.
10-10,30 Avântul Sportiv — Taifun arbitru Brătan Florin.
10,30-11 V. S. C. — Colţea, arbitru Francisc Marinescu.
11-11,30 Juventus Tir — C. F. R. arbitru Donici.
11,30-12 Venus — Dreptatea, arbitru Scorţeanu Dorel.
12-12,30 Viforul Dacia — Dacia arbitru Dragomirescu Nichy.
19-19,30 Minerva — A. C. T., arbitru Bordeanu Vasile.
19-19,30 Minrva — A. C. T., arbitru Dragomirescu Nichy.

### „Cupa Selecţiei"

**Duminică 15 Decembrie 1940**

**Sala Inainte**

**Ora 15.** E. F. A.-Venus, arbitru Aramo Udemo, scorer Hariton Surmeyan cronometror Lascarov Moldovanu.

Ora 16. Viforul Dacia-Bonaparte, arbitri Aramo Udenio şi Bercuşi scoreur Grigore Avachian cronometror Lascarov Moldovanu.

Ora 17. C. F. R.—V. S. C, arbitru Lascarov Moldovanu scoreur Bercuşi cronometror Aramo Udenio.

Ora 18. Juventus Tir — Sportul Studenţesc, arbitri Lascarov Moldovanu şi Avachian Grigore, scoreur Grigorescu, cronometror Florin Brătan.

### S'a înfiinţat un nou club „A. S. Dreptatea"

In ziua de 1 Decembrie s'a înfiinţat o nouă grupare de volley şi basket-ball ai cărei membri sunt studenţi ai facultăţii de drept.

S'a ales următorul comitet:

Preşedinte: Toma Lucian.

Vice-Preşedinte: Ioan Ilie.

Secretar: Cristina Iliescu.

Ca jucători gruparea a legitimat până în prezent pe următorii: Florin Mihăescu, Ţăranu T., Enescu Valentin, Constantinescu Dan, Wischy Henry, Brătescu şi Constantinescu Sergiu.

### Comunicat

1) Se pune în vedere tuturor arbitrilor de basket-ball că începând de Duminică crt sunt obligaţi a lua la sfârşitul matchurilor arbitrate foile de arbitraj şi a le aduce personal la Directorat la prima şedinţă sau în caz de forţă majoră a le preda intendentului terenului (sălii).

2) Toate recuzările de arbitri sunt suspendate până la noi dispoziţiuni.

3) Se pune în vedere grupărilor că foile de arbitraj vor trebui să fie complectate cel mai târziu cu 5 minute înainte de începerea matchului.

Şeful arbitrilor de basket-ball
Lascarov Moldovanu

### Dela Directoratul pentru Basket-volley şi Hand-ball

Comisia de programări aduce la cunoştinţă următoarele:

1. Luni 16 a. c. ora nouă se va face programarea jocurilor pentru cupa „Directoratului" şi „C. Iosif, Papinian" volley femirin.

Tot în aceiaş zi se va face şi programarea jocurilor pentru „Cupa Cezar Iosif" la începători.

2. Seriile au fost stabilite după cum urmează:

Volley feminin, seria 1-a: Sp. Studenţesc, Start Club A., Mon. Oficial, E. F. A., Radu Vodă B, Stad. Român B. şi Vif. Dacia B., seria II-a Colţea, Radu Vodă A, Start Club B, Volley Masculin (Cupa C. Iosif), seria 1-a; Stad. Român, Avântul Sportiv, Minerva, Dreptatea, Vif. Dacia şi Inainte; seria II-a Taifun, Vult. Carpaţilor, Juv. Tirul, V. S. C. şi Radu Vodă.

3. Grupările feminine care au înscris câte două echipe, vor depune liste de jucătoarele ce intenţionează să utilizeze, în fiecare din echipe. Aceste liste vor fi depuse cel mai târziu până Luni 16 a. c. ora 21.

4. Conform hotărîrii Directoratului, locul liber din seria 1-a în cupa D. Ionescu a fost completat cu echipa Grupării „Fortuna 1940" căreia, pentru că s'a inscris după alcătuirea programului primei zile, i s'a dat joc pierdut prin neprezentare în favoarea grupării „PEBE" cu care urma să joace în prima etapă.

5. Arbitrii jocurilor de Volley-ball sunt obligaţi să reţină foile de arbitraj şi să le depună la forul regional la şedinţele de Luni seara ora 20.

6. Se reaminteşte tuturor arbitrilor de volley care în prezent nu sunt concentraţi, că termenul până când pot cere reconfirmarea expiră la 20 Decembrie.

7. Comisia de legitimări de pe lângă Directoratul de Volley Basket şi Hand-Ball aduce la cunoştinţă grupărilor că de acum înainte pentru legitimarea jucătorilor, se va completa o singură cerere de legitimare cu două fotografii.

8. Sunt convocaţi în mod special în şedinţa de Luni 16 a. c., ora 21 delegaţii grupărilor TAIFUN şi Juventus-Tirul pentru ca în prezenţa lor să se atribue prin tragere la sorţi cupa „Cezar Iosif" (volley masculin începător). Aceasta întrucât finala ce urma să se dispute între echipele mai sus menţionate nu s'a disputat în iarna trecută.

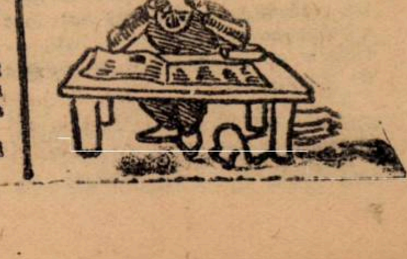

# ATLETISM

## Anul atletic 1940

### 400 m. plat

Am terminat cu prezentarea probelor clasice de sprint scurt.

Astăzi continuăm cu proba de 400 m. plat, prima şi singura probă de sprint prelungit.

Proba de 400 m. plat a avut anul acesta soarta cenuşeresei din poveste.

Performanţele obţinute anul acesta sunt cu mult mai slabe ca în anii trecuti.

După o simplă cercetare, se poate constata că în anii 1936, 1937, 1938 şi 1939 niciodată cea mai bună performantă n'a fost peste 51 s. aşa cum s'a întâmplat anul acesta.

Deci, caracteristica anului e regresul pe toată linia.

Virgil Ludu conduce în clasament cu 52 s. 7, performanţă care e inferioară cu 2 s. 2/10 a-celei a lui Kiss, de anul trecut.

In schimb, ne putem mângâia cu faptul că nouă din cei zece din clasamentul de faţă sunt juniori şi aceasta e bine.

Sunt elemente încă tinere, în plină ascensiune şi capabile ca la anul să schimbe cu totul faţa clasamentului.

**1940**

| | |
|---|---|
| Ludu (Venus) | 52 s. 7 |
| Tâlmaciu (V. Dacia) | 52 s. 8 |
| Stamm (S. S. G. B.) | 53 s. 2 |
| Acsay (U. D. R.) | 53 s. 5 |
| Bettner (U. D. R.) | 53 s. 6 |
| Stelorian (V. D.) | 54 s. 1 |
| Konnerth (S. S. G. B.) | 54 s. 2 |
| Popescu (St. R.) | 54 s. 6 |
| Grecu (St. R.) | 55 s. 1 |

**1939**

| | |
|---|---|
| Kiss | 50 s. 5 |
| Iordache | 51 s. 7 |
| Nemes | 51 s. 9 |
| Ludu | 52 s. 2 |
| Movatz | 52 s. 2 |
| Lazar | 52 s. 4 |
| Acsay | 52 s. 4 |
| Stelorian | 52 s. 9 |
| Maiesciuc | 53 s. 1 |
| Lăpuşan | 53 s. 8 |

**1938**

| | |
|---|---|
| Iordache | 51 s. 0 |
| Nemes | 51 s. 8 |
| Lăpuşan | 52 s. 6 |
| Krupka | 53 s. 3 |
| Lazăr | 53 s. 8 |
| Necula | 54 s. 1 |
| Ludovic | 54 s. 2 |
| Bremayay | 54 s. 2 |
| Kopany | 54 s. 6 |

**1937**

| | |
|---|---|
| Iordache | 49 s. 1 |
| Nemeş | 50 s. 5 |
| Lazăr | 51 s. 9 |
| Krupka | 52 s. 8 |
| Lăpuşan | 52 s. 9 |
| Nemetz | 53 s. 3 |
| Gh. Vasile | 53 s. 4 |
| Bindea | 53 s. 9 |
| Beran | 54 s. 4 |
| Klein | 54 s. 5 |

**1936**

| | |
|---|---|
| Nemeş | 50 s. 9 |
| Iordache | 51 s. 8 |
| Lăpuşan | 52 s. 2 |
| Bindea | 53 s. 1 |
| Kiss | 53 s. 0 |
| Liess | 53 s. 3 |
| Lazăr | 53 s. 3 |
| Dudaş | 53 s. 7 |
| Necula | 53 s. 8 |
| Boldiş | 54 s. 0 |

## De pe pistă...

**Moina** e în mare cumpănă. Suntem în epoca transferărilor şi încă nu s'a decis pentru care club să opteze.

E îndoelnic dacă va rămâne la Şoimii, deoarce gruparea clujeană e pe cale de desfiinţare.

Mai rămân două posibilităţi: să treacă la noua grupare Universitatea, sau — în ultimă instanţă—.. la o grupare bucureşteană.

*

**Secţia femenină** a clubului Venus şi-a ales conducătcarea în persoana d-nei prof. Cojocaru.

Noua aleasă e profesoară de educaţie fizică şi o bună cunoscătoare a sistemului de antrenament femenin

Iată un vechi deziderat al nostru împlinit: secţia femenină condusă de o profesoară de educaţie fizică.

*

**Un** nou club atletic a apărut în Capital: Tirul.

Secţia va fi condusă de Gh. Epuran.

Credem că tânăra grupare are un conducător prea tânăr.

*

**Ilona** Sică Dumitriu şi-a prezentat demisia din clubul Venus.

Se pare că eroina campionatelor şcolare din 1939 va activa sub culorile Viforului Dacia.

*

**Jupi Calistrat** a reapărut în Capitală!... E bronzat ca un maur..

Adevărul este însă altul: Jupi vine din concentrare de undeva din.... România şi, după cum ne-a declarat, e nerăbdător să reia antrenamentul —de sală— fireşte...

# NATAŢIE

## RAGNHILD HVEGER

### a împlinit 20 de ani

### şi cu acest prilej a primit în dar dela FINA (federaţia internaţională), omologarea a două recorduri cari la început n'au fost recunoscute

**Înnotătoarea minune a Danemarcei, Ragnhild Hveger a împlinit la 10 Decembrie 20 de ani.**

**Cu acest prilej, înnotătoarea daneză a primit multe felicitări şi cadouri, dar cel mai frumos dar i-a fost oferit desigur de FINA (federaţia internaţională), care a înştiinţat-o că recordurile ei pe 1000 şi 1500 metri, (14:09,1 şi 21:10,1) au fost omologate şi trecute pe lista oficială a recordurilor mondiale de natatie.**

**Valoarea acestui dar, o vom putea aprecia dacă reamintim antecedentele.**

**Intr'adevăr, d-ra Hveger obţinuse aceste performanţe în ziua de 11 August la Helsingör, fiind condusă de un camarad de club, Paul Petersen. Acesta însă din cauza unor crampe a fost nevoit să abandoneze astfel că Ragnhild Hveger a obţinut două recorduri mondiale, înnotând singură !**

**Din acest motiv federaţia internaţională n'a vrut să recunoască şi să omologheze recordurile, dar acum şi-a revenit asupra acestei decizii şi a oferit omologarea recordurilor drept cadou.**

**Cu aceste două noui recorduri d-ra Hveger deţine 37 (!!) recorduri mondiale de natatie.**

# SCRIMA

## La deschiderea oficială a sălii de scrimă „Cercul Militar" ce se face mâine, vor avea loc demonstraţii între cele mai bune elemente româneşti

Mâine, la ora 11 are loc solemnitatea deschiderii oficiale a sălii de scrimă „Cercul Militar" la care vor asista, delegatul Ministerului Apărării Naţionale d. col. Emil Pălăngeanu, d. Manole Stroici, şeful O. S. R., directorii tuturor sporturilor, etc.

După slujba religioasă şi cuvântările ocazionale d. Maior D. Raiciu a întocmit un program demonstrativ la care vor da concursul cei mai buni scrimeuri ai noştri şi care se va desfăşura în faţa spectatorilor.

**DEMONSTRAŢIE**

**LECŢII**

**— O lecţie de floretă: prof. Cpt. Panescu-Ing. R. Matak.**
**— O lecţie sabie: prof. Pellegrini A. — Cpt. Burlacu.**
**— O lecţie de spadă: Cpt. Panescu — Grigore Neculcea.**

**ASALTURI**

**— Asalt floretă: Grigore Neculcea — Radu Matak.**
**— Asalt sabie: Cpt. Burlacu — Lt. Dobre Marin.**
**Asalt spadă: Cpt. Panescu — Grig. Neculcea.**

**Citiţi :**

**Universul | Sport**

# Ping-Pong

## Metropola şi A.C.T. organizează Duminică un mare concurs de ping-pong

**Mâine 15 Decembrie a. c. va avea loc în eleganta sală a Metropolei, primul mare concurs de ping pong organizat de Metropola şi A. C. T. Concursul este deschis tuturor categoriilor băeţi şi fete. El va începe la ora 9,15 precis. Frumoase premii vor răsplăti pe învingători. Metropola B-dul Take Ionescu Nr. 33 et. IV (Palatul Gaz şi Electricitate).**

## Sport şcolar

Eri în prezenţa d-lui Stelian Ghiorgiu a avut loc în sala A. C. T. campionatul de ping-pong al clasei a V. a Liceului Sf. Iosif. Au luat parte elevii:

Laber — Predescu, Miulescu — Fugaru Jilescu — Cepleanu, Ponova — Tomasini, Bălănescu — La Fiatta, Polla — Pop.

Elevul Ponova Jean a câştigat campionatul rămânând în finală cu Bălănescu.

In general s'au remarcat: Miulescu, Jilescu, Tomasini, Polla şi Pop.

## Stiri

A. S. C. F. R. a înfiinţat o nouă secţie: de ping-pongg, la stadionul din Giuleşti, unde membrii săi pot juca având la dispoziţie mesele. Conducătorul acestei secţii este d. Sorete.

# CICLISM

## Gruparea "Principele Nicolae" din nou la lucru

In ultima sa şedinţă Directoratul a luat o serie de însemnate hotărîri cuprinse în următoarea

**INŞTIINŢARE**

**1. — Toate persoanele, fără nici o excepţie, cari posedă carnete de C. F. R. obţinute prin Federaţia Română de Ciclism astăzi desfiinţată, sunt obligate a le depune la Directoratul pentru Ciclism, str. G. C. Cantacuzino No. 33 între orele 10,30—12 până Duminecă 15 Decembrie a. c., contrariu se vor lua măsuri în contra lor.**

**2. — Toate persoanele cari au avut legături cu fosta Federaţie de Ciclism (desfiinţată) şi ca atare au beneficiat de permise de liberă intrare la manifestaţiunile sportive precum şi cei ce deţin sub ori ce formă acte, registre, obiecte, etc., încredinţate de sus zisa federaţie sunt obligate a le depune de îndată şi cel mai târziu până Duminecă 15 Decembrie a. c. la Directoratul pentru Ciclism str. G. C. Cantacuzino No. 33 între orele 10,30—12., contrariu se vor lua măsuri contra lor.**

**3. — Domnul AUREL NIŢESCU, contabilul fostei Federaţii Române de Ciclism este invitat a se prezenta la Directoratul pentru Ciclism în ziua de Duminecă 15 Decembrie a. c. între orele 10—12 dimineaţa spre a da unele informaţiuni.**

**4. — Se acordă autorizaţie de funcţionare Grupării „Principele Nicolae" din Bucureşti, ce fusese dizolvată în mod abuziv de fosta conducere a sportului ciclist.**

5. — Se omologheză rezultatele crossului ciclo-pedestru organizat de Gruparea „Pedala Bucureşteană", Duminecă 8 Decembrie a. c.

6. — Domnii: CONSTANTIN TUDOSE, MIŞU ANTONESCU şi NICOLAE ION ŢAPU sunt invitaţi la acest Directorat pentru ziua de Marţi 17 Decembrie a. c. ora 20,30.

## D. Tănase Ignat este noul conducător al arupării „C.F.R."

Primim dela secţia ciclistă „C. F. R." următoarele:

In şedinţa din data de 12 Decembrie 1940, cu numărul de membri prezenţi, comitetul Secţiunei de ciclism „C. F. R." în cadrul „A. S. C. C. F. R.", şi-a format comitetul sub noul aşezământ al sporturilor României Legionare, astfel:

*Preşedinte:* d. Tănase Ignat.
*Secretar:* d. Sărăţeanu Gh.
*Casier:* d. Brandabur.
*Membri:* d-nii Marcu C-tin, Dumitrescu N., Stancu M., Călinescu Alex., Niculae N., Mironescu Ion.

**In fiecare zi**

**JURNALUL bunului alergător**

**Nu trebuie să copiezi pe nimeni. Fă ceeace simţi că-ţi prieşte.**

*

**Nu te interesa pe ce pas (demultiplicaţie) fuge cutare as, dacă tu îi rezişti uşor cu pasul pe care-l ai, fie că e mic, fie că e ceva mai mare.**

*

**Dacă nu te doare capul nu te lega: nu-ţi schimba, deci, şeaua sau poziţia în plin sezon. S'ar putea să ai de suferit.**

Din „Mic tratat de ciclism", întocmit de Emil Iencec.

# Sporturi de iarnă

## Echipa naţională de patinaj va participa la campionatele dela Zagreb

Federaţia Jugoslavă de patinaj a invitat patinatorii români la Campionatele Naţionale de patinaj figuri, cari vor avea loc la 11 şi 12 Ianuarie în Zagreb.

Figurile impuse pentru aceste campionate sunt:

*Domni:*

1) Figura 24 a b, Optul într'un picior Dvae, Svea, Svae, Dvea.

2) Figura 33 a b, Schimbarea de muche Bracket, DvaeBKre, SreaBKve, SveaBKre, DreaBKve.

3) Figura 20 a b, Rocker DvaRra, SraRva, SvaRRa, DraRva.

4) Figura 35 a b, Paragraf cu trei. DraTveaTre, SreTvaeTrea, SreaTveaTre DreTvaeTra.

5) Figura 38 a b, Paragraf cu buclă DvaBvaeBve, SveBveaBva, SvaBvaeBve, DveBveaBva.

*Doamne*

1) Fig. 24 a b, Optul într'un picior Dvae, Svea, SvaeDvea.

2) Fig. 19 a b, Bracket, DveBKra, SraBKve, SveBKra, DraBKve.

3) Fig. 20 a b, Rocker DvaRra, SraRva, SvaRra, DraRva.

4) Fig. 15 Buclă DveBve, SveBve, DraBra, SraBra.

5) Fig. 16 Buclă Dra Bra, SraVra, DreBre, SreBre.

6) Fig. 36 a Paragraf cu dublu trei. DvaTreTvaeTraTve, SveTraTveaTreTva; b. SvaTreTraeTraTva, DveTraTveaTreTva.

Figuri libere impuse patru minute.

România ia parte la aceste campionate cu cea mai bună echipă naţională.

Pentru revanşă Jugoslavii vor trimite la Bucureşti cei mai buni patinatori ca: d-rele Sylva Palme, Dorica Schell şi Vlasta Sernec la domni Emanoil Thma, Milan Betetto şi Josip Biber.

# BOX

## Astă seară

# A doua reuniune amatoare
## în regia grupării „A. C. T."

Astă seară, la ora 21, sala A. C. T. din Str. Luterană No. 27, adăpostește a doua reuniune amatoare de box în regia grupării cu numele de mai sus, condusă de maestrul Gh. Georgescu.

Programul propus va depăși cu mult pe cel precedent, care după cum se știe a însemnat un real succes.

Vor apărea pe ring, cei mai buni elevi ai grupărilor „Turda", „A. C. T.", „Sportul Studențesc", „Tir" și „Victoria".

Speranțele: Gh. Bidrinski, Al. Câlcic, Radu Alexandru, Ch. Teodorescu, Țugui, Ilie Grigoraș, Scărlătescu ș. a., vor înfrunta pe tehnicienii: Marin Dobrescu, Puiu Obăgilă, Aurel Mehedințeanu, Grigore Matei, M. Stănciulescu, Gh. Niculescu și Mihai Matariu.

Asupra valorilor combatanților, este inutil să mai insistăm, întrucât ei nu mai au nevoe de recomandația noastră, iar publicul îi apreciază de mult pentru boxul lor clar, spectaculos și pentru technica lor avansată datorită căreia vor lăsa aceiași impresie.

Ciclul de reuniuni programat de gruparea A. C. T. se anunță a fi din cele mai atracțioase și nu ne îndoim că și publicul, la rândul său, va ști să aprecieze grija conducătorilor asociației de mai sus, cari se străduesc din răsputeri să ofere admiratorilor acestui sport un spectacol de bună calitate.

Programul în întregime se va desfășura în ordinea următoare:

Ion Scărlătescu (A. C. T.)—Gh Niculescu (V.).

Gh. Bidrinschi (A. C. T.)—Marin Dobrescu (T.).

Puiu Obăgilă (A. C. T.)—Alex. Câlcic (S.S.).

Alex. Radu (Tir) — Ilie Grigoraș (T.).

Const. Țugui (A. C. T.)—Leonte Macovei (S.S.).

Ion Paraschiv (A. C. T.)—Iulian Ivașcu (T.).

**MATCHURI SUPLIMENTARE**

Aurel Mehedințeanu (T.)—Grigore Matei (Tir).

M. Stănciulescu (T.)—Gh. Marinescu (V.).

Mihail Matariu (V.)—Ch. Teodorescu (Tir).

**OFILIALII**

**Judecători**, d-nii: C. Dragomirescu, C. Ionescu și Popescu-Hereasa.

**Cronometror**, d. Ion Ceaureanu.

**Medic**, dr. Traian Demetrescu.

## ANGELMANN INVINS

In sala Central din Paris, cu prilejul ultimei reuniuni pugilistice, s'a înregistrat un rezultat destul de surprinzător.

Valentin Angelmann, fost campion mondial la categoria muscă, învins de Lucian Popescu, Toma Aurel și Dumitru Panaitescu, a pierdut la puncte în fața lui Tison, un tânăr de 19 ani, care a servit fostului campion, o autentică lecție de box.

## De dincolo de granițe

● **POPPY DECICO, fostul campion al Europei la categoria cocoș, învinsul lui Toma Aurel își va face astăseară reintrarea, înfruntând la Lyon pe compatriotul său Medina.**

● **BAUMANN, fostul adversar al lui Larry Gains și Paulino a reluat antrenamentul și a lansat provocări tuturor greilor francezi.**

● **DENEEF a învins, într'un match disputat la Bruxelles, prin abandonare în repriza a doua, pe vechea noastră cunoștință, Wyns. Acelaș Deneef a cedat două zile mai târziu, la puncte, lui GALLOO.**

● **KID HARRY a dispus la puncte de Frederic Charles. Matchul s'a disputat la Anvers.**

● **SORIA și-a adjudecat titlul de campion al Spaniei la categoria cocoș învingând la puncte pe compatriotul său Libera. Matchul a avut loc la Barcelona.**

● **MALAPA, un bun mijlociu francez, intenționa, ca și Marcel Cerdan, să plce în America. Nu a putut trece însă oceanul si a trebuit să se resemneze cu ideia că va boxa în Europa.**

● **JEAN DESPEAUX, fost campion olimpic, nu a putut să termine la Montauban, matchul său cu Blanchard. din cauza unei alarme aeriene. Matchul se va disputa ulterior la Avignon.**

● **AL DEGRAUW a învins la puncte pe Scrin, într'un match desfășurat în sala Central din Paris.**

## Breack... stop... out...

Excelentul mijlociu Alexandru Giurcă a reluat antrenamentul — de astă dată la sala maestrului Doculescu — în vederea unei revanșe cu L. Sângheorghe, și speră că nu i-o va refuza.

Talentatul Ștefan Stănescu provoacă pe Virgil Ciolan, învingătorul său prin abandon în repriza II-a.

*

Gheorghe Florea (M. D.) o pană de real talent se antrenează cu multă asiduitate și stă la dispoziția oricărui om din categoria sa.

## „L'Auto" scrie

# Tot Tenet este campion
## european la categoria mijlocie

Citim în ziarul *„L'Auto"*, sosit eri în Capitală, referindu-se la aprobarea de către I. B. U. a matchului Besselmann—Casadei, pentru titlul Europei la categoria mijlocie, scrie următoarele: „O scurtă informațiune venită dela Roma ne anunță că I. B.

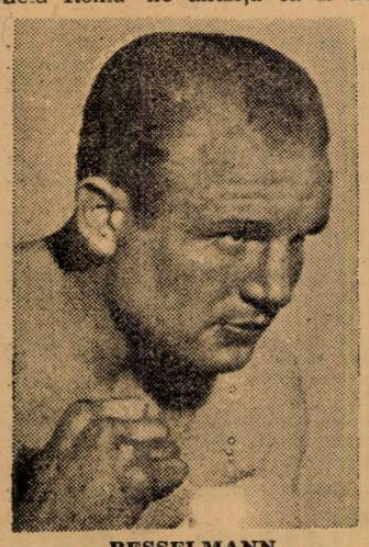

BESSELMANN

U.-ul ar fi desemnat pe germanul Besselmann și italianul Casadei, să dispute campionatul Europei la categoria mijlocie. Această noutate poate să lase să se creadă că titlul este vacant.

Nu acesta este adevărul, căci campion oficial el Europei la categoria mijlocie rămâne boxeurul Edouart Tenet.

Elevul lui Lerda nu a fost niciodată provocat și nu există un motiv să fie deposedat de titlul său".

Spusele ziarului francez sunt perfect exacte, căci, în momentul declanșării războiului, Tenet deținea titlul continental și bătuse în două rânduri pe unul din actualii competitori.

La fel se petrec lucrurile și în categoria semi-mijlocie, în care titlul continental este deținut, de drept și de fapt, de francezul Marcel Cerdan. Cu toate acestea, germanul Gustav Eder și italianul Palermo, recent învins de un compatriot al său, au fost desemnați să dispute titlul de care ne ocupăm.

# Marcel Cerdan
## s'a întors dela Cadix
### El va încerca să-și facă reintrarea in Europa sau Africa

Incă de acum câteva luni, Marcel Cerdan proectase să se îmbarce pentru America. Inainte de război, el primise numeroase oferte din partea mai multor promotori americani.

Acum 10—15 zile, după ce primise autorizația de a pleca peste ocean. Cerdan și managerul său s'au îmbarcat la Casablanca cu destinația America de Sud, de unde spera să ajungă în Statele Unite.

Dar, campionul Franței și al Europei la categoria semi-mijlocie nu a avut noroc, rămânând la Cadix, de unde a trebuit să se înapoieze la Casablanca, împreună cu managerul său L. C. Roupp, fiind silit să renunțe deocamdată la acest frumos proect.

In așteptarea timpurilor mai bune, Cerdan speră că va veni ocazia să-și facă reintrarea în Europa sau Africa.

Grupul boxeurilor și al admiratorilor echipei „Mielu Doculescu", pe peronul Gării de Nord, înainte de plecarea la Belgrad

NEVRARGYL
Dr BOUSQUET

In cutii a 3 tablete și a 20 tablete

# RUGBY

## Mâine activitate intensă
### Stadiul Român—Sportul Studențesc în cupa „Nicadorilor" și Victoria—T. C. R. in cupa „Alex. Cantacuzino" vor juca matchurile zilei

Deși timpul se anunță aspru, jucătorii de rugby își continuă activitatea. Mâine toată ziua se dispută matchurile etapei a IV-a din cadrul cupelor de iarnă: „Nicado- [illegible] în care adversarii sunt de forțe egale, astfel că lupta va fi aprigă iar surprizele nu sunt excluse.

De dimineață, pe terenurile P. S. L., Velodrom și Triunghiu se vor juca matchurile categoriei a II-a pentru cupa „Al. Cantacuzino" al cărui cap de afiș este întâlnirea dintre primele din clasament T. C. R. și Victoria. Invingătorul din acest match se va instala în fruntea plutonului de unde cu greu va fi detronat.

Deasemenea întâlnirile dintre Viforul Dacia—C.F.R. și Sportul Studențesc— Stadiul Român vor [illegible] un spectacol de toată frumusețea.

La sfârșitul acestor matchuri se vor da jucătorilor ceaiuri calde din partea Directoratului pentru Rugby

După amiază jocurile dintre e[illegible] putate și spectaculoase, detașându-se acel dintre Stadiul Român și Sportul Studențesc. Il urmează în ordine întâlnirile dintre C.F.R.-R.C. 13 și T.C.R.-Victoria.

**PROGRAMUL JOCURILOR CUPA „NICADORILOR"**

**STADIUL ROMAN-SPORTUL STUDENȚESC teren velodrom ora 14.45 arb. d. Herck.**

**VICTORIA-T.C.R. teren P. S. L. ora 14.45 arb. d. A. Morărescu.**

**C.F.R-R.C. 13 teren Triunghiu ora 14.45 arb. d. Nicu Nicolau.**

**CUPA ALEX. CANTACUZINO CAT. II-a**

**VICTORIA-T.C.R. teren P.S.L. ora 10 arb. d. I. Andrieș.**

**VIFORUL DACIA-C.F.R teren Triunghiu ora 10 arb. d. Șerban Ghica.**

**SPORTUL STUD. - STADIUL ROMAN teren Velodrom ora 10 arb. C. Sterian.**

## Dela „Victoria"

„VICTORIA" Asociația polisportivă convoacă pentru Duminică 15 Decembrie a. c. pe stadionul „Legionar" dela Arcul de Triumf (fost U. F S. R.) pe următorii:

**CUPA ALECU CANTACUZINO**
**Orele 9 dim la cat. II-a**

Nicolae Chiranu, Sile Georgescu II. Culea Nicolae, Forăl Petre, Teodoriu Grigore, Tachievici Gh., Seneca Lache, Zamolău Liviu Bi[illegible]a Ioachim, Ionașcu, Bălțeanu, Dumbravă Nicolae, Dobrescu Petre, Laurențiu, Gino Mandero Alex, Armășescu Davidescu Ion, Pirosca, Voicu Nicolae, Vlădăscu, Niculescu Pitel Traian Negulescu Domenici Pidutti, Ion Dadaban, Ilian Const Victor Antonescu Petre Ghindă, Hristu Gh., Munteanu Nic., Const. Serbănescu Petcu Nicolae Schmid Francu Stelian, Badea precum și toți jucătorii noi legitimați.

**CUPA „NICADORILOR"**
**Orele 14 la cat. I-a**

Marinescu Gh., Eleftere Vienescu, Anton Twardoclib Pik Armășel, Sile Georgescu, Aurel Crăciun, Ilie Domnescu, Miu Gheorghe, Victor Păunescu Titus Ianculescu, Ion Cârstea, Dumitru Weber Haralambie Ionescu, Guido Garully, [illegible]ă, Ionel Suciu, Ion Dumitrescu Pe[illegible]ff, Emil Marinescu, Gheorghe Zaman, Ianci Bardi, Paul Capotă, Antonescu Paul, Ion Alexandrescu, Ion Făgărășanu I. Comarniciu.

Toți jucătorii de mai sus care posedă echipament asupra lor, sunt rugați a-l prezenta pe teren.

## Dela Tennis Club Român

Tennis Club Român secția de rugby convoacă pentru jocurile oficiale de Duminică 15 Decembrie 1940, pe terenul Parcul Sportiv Legionar (fost U.F.S.R. la șosea) următorii jucători:

*La orele 9 a. m.:* Popovici M., Tezgheș, N. Chrissoveloni, Mircea Bârsan, Gogu Viziru, Bebe Georgescu, Popovici II. Caralulis, Frățilă, Filotti, Dietrich, Tulea Șerban, Negroponte, Tanoviceanu, Otetelișanu, Radu Drăghici, Chițu și Păunescu.

*La orele 14 :* Teodorescu Victor, Moldoveanu Toma, Ghica Șerban, Pană Eduard, Marinescu Anton, Lucian Popovici, Popa Ion, Mărculescu, Parascu, C. Popescu, Munteanu, Țăranu, Irimia Ion, Burlescu Simion, Ștefan Bârsan, C. Tănase, Manț Valeriu, Exarhu și Marin Ion.

Prezența acestor jucători este obligatorie pe orice fel de vreme, dat fiind că jocurile oficiale se dispută indiferent de timp.

## Zăpadă bună pentru ski la Predeal

*Pentru a veni în ajutorul iubitorilor de ski bucureşteni, dornici să petreacă o Duminică plăcută la Predeal, le vom oferi în fiecare Sâmbătă situaţia atmosferică din localitatea mai sus amintită.*

*Informaţiile sunt luate pe cale telefonică.*

*Dăm astăzi primul buletin de informaţie.*

Predeal, 13 (Prin telefon dela corespondentul nostru).

1. **Zăpada e în cantitate suficientă.**
2. **Toată ziua de Vineri a nins. In momentul când telefonăm ninge cu insistenţă.**
3. **In concluzie, zăpada este bună şi suficientă pentru ski.**

## Buletin meteorologic sportiv No. 2

**MASIVUL BUCEGI.— Buşteni** — în comună —: viscol cu zăpadă, zăpadă de 25 cm.

**Pe platou:** dela Casa Schiel până la Casa Voevodul Mihai zăpadă 35—45 cm. Nu s'a putut merge mai departe din cauza viforului mare. Ninge.

**Cabana Voevodul Mihai:** temperatură — 6 gr. Zăpadă prăfuită şi viscolită favorabilă pentru ski. Ceaţă, vizibilitate 50—80 metri. Vânt tare dela Nord-Est. Drumul pe Valea Urlătoarei spre Casa Schiel se poate urca şi cobori cu piciorul.

**Vârful Omul:** zăpadă foarte viscolită, variabilă ca grosime. Viscol foarte puternic. Temperatura — 15 gr. Vizibilitate 0—50 m. Timp nefavorabil pentru ski şi ascensiuni.

**BRAŞOV. — In oraş:** zăpadă viscolită de 3—7 cm. Nefavorabilă pentru ski. Temperatura —2 gr. Vizibilitate 500 m.

**Postăvarul:** zăpadă nouă de 21 cm. peste zăpadă veche de 10 cm. Viscoleşte. Temperatură — 8 gr. Nu se poate face ski decât în pădure şi poeni.

**Poiana Braşov:** zăpadă viscolită, teren cu iarbă şi troene. Vânt foarte tare. Viscoleşte.

**PETROŞANI.** — Zăpadă moale şi viscolită de 10 cm. favorabilă ascensiunilor. Cer acoperit. Temperatură — 4 gr. Vizibiltatea 10 km.

**TARGUL JIU.** — Zăpadă variabilă şi moale de 3—7 cfm. Pâclă. Temperatura +1 gr. nefavorabilă ski şi ascensiuni. Vizibilitate 4 km.

**RAMNICUL VALCEA.** — Zăpadă foarte variabilă şi moale, de 3—7 cm. favorabilă numai pentru ascensiuni. Temperatura — 4 gr. Ninge. Vizibilitatea 10 km.

## Campionatul în Italia

Iată programul viitoarei etape a campionatului Italiei, etapă care are loc Duminică.

SERIA A

Ambrosina-Bologna
Livorno-Novara.
Triestina-Napoli
Torino-Juventus
Atalanta-Lazio
Venezia-Fiorentina
Bari-Milano.
Roma-Genova.

SERIA B

Savona-Vicenza.
Siena-Fanculla.
Spezia-Padova
Verona-Brescia.
Modena-Anconitana.
Macerat-Reggiana.
Liguria-Udinese.
Alessandria-Lucchese.
Pro Vercelli-Pisa.

# Echipa de hockey a Capitalei în turneu în Slovacia

Echipa de hockey a Bucureştilor va întreprinde un turneu în Slovacia la sfârşitul acestei luni.

Bucureştenii vor părăsi Capitala în ziua de 27 Decembrie, urmând să susţină primul lor match la 29 Decembrie cu reprezentativa Bratislavei la Bratislava.

După acest match bucureştenii vor lua parte la un turneu care se dispută în oraşul slovac Ziliva şi la care participă încă 5 echipe: Ziliva, Bratislava, Banska Bystrica, SK Vysoky Tatry, Presov.

## Campionatele Franţei se vor desfăşura în Februarie

*Paris.* — Federaţia franceză de ski a fixat campionatele Franţei de ski pentru a doua jumătate a lunei Februarie.

Cei mai buni skieuri din cele 16 regiuni vor fi chemaţi să concureze.

Localitatea unde se vor desfăşura aceste campionate, urmează să fie aleasă între Val d'Isère şi Mont Doré.

# JOE LOUIS
## a semnat un nou contract: pentru un match cu ARTURO GODOY pentru titlu

**New York. (Serviciul nostru special).** — Potrivit celor anunţate, Joe Louis, campionul mondial la toate categoriile, îşi va pune titlul în joc la 16 Decembrie, la Madison Square Garden, în faţa lui McCoy.

Dar Joe Louis a mai semnat un contract, de data aceasta pentru un match care urmează să se dispute la 1 Aprilie 1941 la Los Angeles. Titlul va fi din nou în joc, iar adversarul ales este campionul chilian Arturo Godoy. Dacă, bineînţeles, Joe Louis nu va pierde matchul precedent.

## Conducătorul sportului german a sosit la Roma

Subsecretarul de stat şi şef al sporturilor germane, Tschammer und Osten, a sosit la Roma pentru a prezida inaugurarea asociaţiei culturale italo-germane.

Vineri dimineaţă d-sa a avut o lungă şi cordială convorbire cu preşedintele comitetului olimpic naţional italian, organizaţie care depinde de partidul fascist ce dirijează forţele sportive italiene.

Convorbirea avută a permis să se constate identitatea perfectă de vederi dintre Italia şi Germania cu privire la funcţionarea sporturilor care, şi în timp de războ, trebue să continue a trăi cu acelaşi intens ritm.

Deci competiţiunile germano-italiene sportive vor fi din ce în ce mai mult intensificate şi vor contribui la perfectarea călduroşului climat camaraderesc ce există între cele două puteri ale axei.

Cei doi şefi au examinat şi problema juriului internaţional în scopul de a-i face funcţionarea mai precisă şi mai echitabilă.

Noi convorbiri vor avea loc pentru examinarea altor aspecte ale sportului italo-german.

Henkel şi Giess s'au înapoiat la Berlin din turneul întreprins în Japonia

# Seria demisiilor senzaţionale a început !...
## DINU CRISTEA şi VAMANU părăsesc Stadiul Român

După câteva demisii de minimă importanţă, veni şi rândul acelora surprinzătoare:

Dinu Cristea şi Vămanu, vechi stadişti, şi-au prezentat demisiile din gruparea în care au cunoscut cele mai frumoase clipe din cariera lor atletică.

Deocamdată, şi aceasta e partea mai interesantă, nu se ştie în favoarea cărui club vor opta.

Tot atât de puţin se cunosc şi motivele cari au dus la această demisie.

**BORCOMAN TRECE LA ŞOIMII**

După ocuparea Clujului, Borcoman s'a refugiat în teritoriul necedat şi **ipso facto** nu mai face parte din gruparea C. A. Cluj.

Totuşi Borcoman şi-a înaintat demisia în mod normal din gruparea clujeană.

După câte se pare Borcoman va trece la Şoimii care s'a stabilit la Timişoara.

## Campionatul Ostmarkului

In campionatul Ostmarkului, Duminică se vor disputa următoarele două partide:

**W. S. C.-Admira.**
**Rapid-Grazer SC.**

## *In câteva rânduri...*

● *Stadionul din Ploeşti a avut de suferit de pe urma cutremurului: partea de sus a tribunei a crăpat şi trebue refăcută.*

● *Mica din Brad va avea în curând un antrenor de meserie. Tratativele au început şi se speră că vor fi duse la bun sfârşit.*

● *Dunăreanu, jucătorul A. S. Distribuţiei, a semnat pentru F. C. Craiova. El este militar într'o garnizoană din Craiova.*

● *Ossi Rohr, faimosul jucător francez care a fost dat dispărut în urma răsboiului, a reapărut: a fost în Africa de Nord, la Sidi-bel-Abbes şi acum joacă la Sete.*

● *La matchul Croaţia — Ungaria au asistat 5.274 de spectatori plătitori, încasările ridicându-se la suma de 118.645 dinari, adică cca 474.580 lei.*

## Programul campionatelor de tir pe anul 1940-41 cu ultimele modificări

Deoarece programul campionatelor naţionale de tir a suferit unele modificări din partea Directoratului, îl publicăm din nou astăzi cu rectificările cuvenite:

PROGRAMUL CAMPIONATULUI NAŢIONAL PE ANUL 1940—1941

— 22 Dec. 1940 — Cham. Naţ. Tir cu glonţ 50 m. în picioare, nerezemat.

— 7 Sept. 1941 — Chem. Naţ. Tir cu glonţ 50 m. culcat nerezemat.

— 28 Sept. 1941 — Cham. Naţ Pistol precizie 50 m. şi viteză (siluete).

— 21 Sept. 1941 — Chem. Naţ. Trei poziţii 50 m. în picioare nerezemat, în genunchi nerezemat, culcat nerezemat.

— 14 Sept. 1941 — Championat Naţional la talere.

— 21 Mai 1941 — Championat Naţional la porumbei.

— 1 Aprilie 1941 — Cham. Naţ. Carabină Militară 100 m. în picioare; 300 m. culcat nerezemat.

La datele libere în programul Championatelor Naţionale se vor organiza concursuri intercluburi, internaţionale, internaţionale poştale

## Alo! Alo! Străinătatea

**UN JAPONEZ: 2 m. LA INALŢIME**

Sezonul de atletism, în Japonia, s'a terminat printr'o întâlnire între echipa de Est şi aceia de Vest. Printre rezultatele cele mai bune se enumeră următoarele:

2 m. la înălţime (Monabu Hara); 15 m. 33 la triplu salt (Masahika Omuro); 7 m. 23 la lungime (Teppei Yusa); 15 secunde la 110 m. garduri (Akira Karvamuto).

Monabu Hara s'a clasat primul din cei mai buni 10 atleţi ai sezonului, în timp ce Omuro s'a clasat al doilea la triplu salt.

*

Sportul francez este în plină reorganizare, pe baze cu totul noui. Deci şi footballul. In legătură cu [illegible] comitetului naţional de sport, al F. I. F. A.-ei şi al federaţiei franceze de football, a spus următoarele:

„Cazul jucătorilor din Nord [illegible] R. jucătorii din Franţa ocupată) este un caz de conştiinţă personală dependentă de evenimentele actuale. [illegible] Să facem ca gospodinele care se mulţumesc cu ceea ce găsesc ca să-şi facă mâncarea. Matchuri internaţionale [illegible] pacea. Pentru moment, să nu lăsăm să scadă calitatea footballului francez".

*

**Belgrad.** — Federaţia jugoslavă de ski va organiza la 11 şi 12 Ianuarie un mare concurs internaţional de sărituri la care a invitat reprezentanţii ţărilor vecine.

*

Ultima etapă a campionatului de football al Spaniei a dat următoarele rezultate:

| | |
|---|---|
| Hercules-Espanol | 2—1 |
| Barcelona-Murcia | 2—1 |
| Sevillia-Aviation | 1—1 |
| Bilbao-Madrid | 1—0 |
| Valencia-Celta Vigo | 2—0 |
| Oviedo-Saragossa | 5—4 |

In clasament Sevillia şi Aviation sunt în frunte cu câte 12 puncte, urmate de: Madrid, Espanol, Bilbao (11), Barcelona, Valencia (9), Oviedo (8) Celta Vigo, Hercules (7), Saragossa (6), Murcia (5).

## Nouă ţări vor participa la turneul de Hockey din Germania

Berlin. (Serviciul nostru special). — **In cadrul săptămânii internaţionale a sporturilor de iarnă se va desfăşura şi un turneu de hockey pe ghiaţă între 19 şi 23 Februarie.**

**La acest turneu şi-au anunţat participarea cele mai bune echipe din Europa reprezentând următoarele ţări: Ungaria, Elveţia, Slovacia, Boemia, Moravia, Suedia, România, Iugolsavia, Italia şi — fireşte — Germania.**

Editura Societăţii Anonime „Universul", Bucureşti, Str. Brezoianu No. 23—25 — România

CENTRALA „ASOCIAȚIUNII" SIBIIU

Taxa poștală plătită în numerar conform aprobării dir. generale p. t. t. nr. 24.464/939

2 LEI

# UNIVERSUL SPORT

8 PAGINI

345-1940

Redacția și Administrația: Palatul „UNIVERSUL" str. Brezoianu 23—25. Telefon Centrala 3.30.10; Redacția 5.72.81 Redactor responsabil EUGEN DUMITRESCU

Proprietar: „Universul" S. A. Adm.-delegat: STELIAN POPESCU înscris sub No. 167 Frib tiflov

Nr. 345. — Anul III BUCUREȘTI. — Luni 16 Decembrie 1940

ABONAMENTE: Pentru grupări sportive 1000 lei anual

1 an LEI 500
6 luni LEI 270
3 luni LEI 150

Matchul s'a terminat... Hempel, Schaffer și Schön, cei trei jucători ai lui Dresdner SC, se îmbrățișează în culmea fericirii, pentrucă echipa lor a câștigat „Cupa Tschammer und Osten"

## Două proecte de primăvară ale Directoratului football

# 1. Campionatul interșcolar al României, cu finala la A.N.E.F.

## 2 Selecționeurul unic, cunoscut numai cu o zi înainte de primul joc internațional

Lucrările de reorganizare a footballului românesc continuă într'un ritm, pe care nu l-ar putea bănui nimeni.

Statutul footballului amator, proectele de propagandă și reorganizare administrativă vor fi gata la primăvară. O problemă, care nu va primi însă soluția în timpul iernii, este aceea a postului de selecționeur unic, căci așa cum a declarat d. Valeriu Negulescu în interviewul acordat revistei germane „Fussball Woche" se va reveni la sistemul vechi al selecționeurului unic.

După toate probabilitățile problema va fi rezolvată deabia în primăvară, cu o lună de zile înaintea primului match internațional.

### UN PROECT MULT MAI INTERESANT ȘI MAI IMPORTANT

Mai important și mai interesant decât soluția ce se va da postului de selecționeur este însă proectul, pe care îl studiază directoratul football în legătură cu propaganda în școală.

Proectul directoratului este acela de a organiza un campionat interșcolar de mari proporții.

Este adevărat, desigur, că acest campionat a mai fost organizat. Dar într'o formă minoră, care nu putea atinge scopul pentru care fusese organizat.

De data aceasta directoratul va avea în față modelul german, care este semnificativ.

La finala campionatului interșcolar, care se dispută totdeauna la Berlin, asistă aproape 10.000 de școlari și pentru ca aceasta să fie posibil, școalele berlineze suspendă cursurile cu trei ore mai devreme.

LA NOI VA FI ORGANIZAT UN CAMPIONAT DE PROPORȚII ASEMANATOARE.

VA FI UN CAMPIONAT INTERSCOLAR AL ROMANIEI IAR FINALA LUI SE VA DISPUTA LA BUCUREȘTI, PE STADIONUL A. N. E. F., CA DESCHIDERE LA UN MATCH INTERNATIONAL DACĂ VA FI POSIBIL.

Iată într'adevăr un proect și interesant și fericit.

Cine ar putea să-i conteste valoarea propagandistică? Stimulentul pentru școlari va fi excepțional și aceasta este intenția directoratului.

# H. C. Juventus, Venus și Metropola

## și-au alcătuit echipele pentru campionatul național de hockey

Patru zile ne mai despart de campionatul național de hockey.

Cele trei echipe cari se vor întâlni în cadrul competiției, se antrenează cu asiduitate de câteva zile și putem afirma cu certitudine că sunt în formă bună.

Pe baza formelor arătate de jucători, conducerile respective au alcătuit și echipele, cari vor lupta pentru titlul național.

Evident aceste formații încă pot suferi unele modificări neînsemnate.

Iată formațiile:

**H. C. JUVENTUS**

Dron (Rațiu) — Anastasiu, Sadowski—Flamaropol, Botez, Pană—Tănase, Petrovici, Ego Munteanu.

**VENUS**

Flueraș—Buia, Marinescu—Fl. Popescu, Cantacuzino, Cosman—Bărbulescu, Teodorescu, Vulcănescu (Dlugosch).

**METROPOLA**

Bușac—Vasilichian, Tudor Ioan—Bărbulescu, Pop, Balanetzky—Feraru, Grzywinsky, Filipkiewiecz.

## Puțin Football...

### Astăzi, numai două matchuri divizionare A, 2 divizionare B și unul amical

*Incet-încet, activitatea footballistică se reduce, în măsura în care își face apariția vremea rea. Cele mai multe din grupările noastre divizionare au dat concedii jucătorilor, marcând o vacanță care va lua sfârșit cam pe la mijlocul lunei Ianuarie.*

*Singurele care sunt silite să joace sunt cele care au de susținut restanțe.*

*In cadrul Diviziei Naționale A se dispută astăzi două matchuri; în Divizia Națională B tot două și un singur match amical la Ploești. O adevărată sărăcie.*

*Iată programul matchurilor de astăzi:*

*DIVIZIA NAȚIONALA A*

*Reșița: U. D. R.—Rapid.*
*Sibiu: Universitatea — Gloria (Arad).*

*DIVIZIA NAȚIONALA B*
*Seria I-a*

*Timișoara: Electrica—C. F. R. (T. Severin).*
*Timișoara: Rapid—Politechnica.*

*AMICALE*

*Ploești: Prahova—Echipa aviatorilor germani.*

# O echipă de 20 tineri SKIEURI TALENTAȚI

## va fi concentrată și antrenată metodic

### Un antrenor german va îndruma speranțele României

*Pornit pe calea marilor realizări, Directoratul Sporturilor de Munte și Skiului pregătește un sezon bogat în evenimente. Numeroase sunt problemele care preocupă și sunt pe cale de a fi rezolvate de cei care și-au asumat frumoasa dar și*

(Continuare în pag. 8-a)

football football football football football football football

Districtualele la lucru!

# Socec Lafayette
## şi-a ales noul comitet
### Bogată activitate în viitor

In ziua de 19 Decembrie, clubul Socec Lafayette şi-a ţinut adunarea generală, în cadrul căreia a fost ales noul comitet.

Iată-l:

Preşedinte: d. Gogu Niculescu.

Vice-preşedinţi: d-nii Carabineanu I. şi Petre Vasilescu.

Secretar general: d. Ionescu Ştefan.

Casier: d. Soare Gheorghe.

Membri, d-nii: Ion Vlădescu, M. Marincovici, Emanuel Vlădescu, Bejan Al. Grigorescu C-tin, Stan Paraschivescu.

Cenzori, d-nii: Comănescu C-tin, Stoenescu Al., Traian Niculescu.

Cenzori supl. d-nii: Niţoiu, Manea M.

Noul comitet şi-a propus să dea grupării un nou ritm de activitate în cadrul nouei organizări a sportului românesc.

Se va da o atenţie deosebită secţiei de foot-ball — titlul de glorie al grupării — şi se vor înfiinţa noui secţii, de mult în proect.

Relevăm prezenţa în comitet a d-lui Carabineanu, vice-preşedinte, nou venit la Socec, dar vechi sportiv, fost jucător de foot-ball.

D. Ştefan Ionescu a fost însărcinat cu conducerea technică a echipei.

# Ce se joacă azi în Divizia B

SERIA I

TIMIŞOARA

Rapid—Politechnica, fav. Rapid

C. F. R. T.-Severin — Electrica, match nul.

Clasamentul Seriei I, aşa cum arată azi:

| | | | | | | |
|---|---|---|---|---|---|---|
| C.F.R. (T.-Sev.) | 8 | 6 | 1 | 1 | 29:17 | 13 |
| S. S. M. R. | 9 | 6 | 0 | 3 | 21:14 | 12 |
| Chinezul | 9 | 5 | 1 | 3 | 24:15 | 11 |
| Electrica | 8 | 5 | 0 | 3 | 15: 7 | 10 |
| C.F.R. (Timiş.) | 9 | 4 | 1 | 4 | 15:19 | 9 |
| Rapid | 8 | 4 | 1 | 3 | 16:12 | 9 |
| Vulturii Text. | 9 | 4 | 0 | 5 | 16:22 | 8 |
| Crişana C.F.R. | 9 | 3 | 1 | 5 | 14:21 | 7 |
| C.A.M.T | 9 | 1 | 2 | 6 | 13:28 | 4 |
| Politechnica | 8 | 1 | 1 | 6 | 11:19 | 3 |

# SPECTACOLE SĂPTĂMÂNALE

## Teatre

**NAŢIONAL: (Sala Comoedia):** Matineu: Isabela, Regina Spaniei; seara: Icarii de pe Argeş.

**STUDIO ALECSANDRI:** Matineu: şi seara: Ginerele d-lui prefect

**TEATRUL EXCELSIOR:** Matineu şi seara: Târgul sărutatului

**LUPTA ŞI LUMINA:** Matineu: Lada cu minuni; seara: Soacra şi nora.

**TEATRUL REGINA MARIA:** Matineu: Papa se lustrueşte: seara: Onoarea.

**TEATRUL DIN SARINDAR:** Matineu şi seara: Fritz şi Frantz.

**TEATRUL ION VASILESCU:** Matineu şi seara: Suflet candriu de negugiu.

**ROXY. TEATRUL TUDOR MUŞATESCU:** Matineu şi seara: Titanic vals.

## Cinematografe

**SCALA:** Umbra trecutului.

**ARO:** Clubul tinereţii şi jurnale noui

**SELECT:** „Bestia" şi „Oameni în umbră"

**CAPITOL:** Fugarii şi jurnale

**TRIANON:** Paradisul burlacilor

**FEMINA:** Hotel Sacher

**A.R.P.A.:** Misiunea secretă şi Jurnal de actualitate

**AXA: (fost Regal):** La răscruce de vânturi şi jurnal

**ROXY:** Furtuna şi jurnale

**ELYSEE:** Ducele de West Point şi Firul roşu

**BULEVARD:** Hotel Imperial şi Anndy Harrdy milionar

**BIRUINŢA:** Agentul G intră în acţiune şi Războiul fulger

**BITOLIA:** Delir şi 13 scaune.

**TRIUMF:** Nu sunt criminal; Melodia iubirii şi Jurnal.

**FORUM:** Cântec de leagăn şi O dispariţie senzaţională.

**FRANKLIN:** Ultima noapte şi Oglinda vieţii

**OMNIA:** Insula emigranţilor Câinele din Baskerville şi Trupa de reviste Titi Mihăilescu

**ALCAZAR:** Primul bal şi Ştrengarul.

**AIDA:** Sora de noapte şi Femei bănuite

**BARCELONA:** Vin ploile şi Revista revistelor

**CARMEN:** Prietena noastră moartea şi Umbra morţii

**COTROCENI:** Ispitele trupului şi Infernul îngerilor

**DICHIU:** Vrăjitorul din Oz şi Se aprind făcliile (film românesc)

**DACIA:** Cei patru cavaleri şi O aventură disperată

**DIANA:** S O S Carfox şi Artiştii

**EDISON:** Pantera neagră (operă complectă) şi Intre glorie şi dragoste

**FLORIDA:** Ultimul gangster şi Câştigătorul Derbyului

**GLORIA:** Indiscreţii şi Viaţa furată

**GRAND:** Secretele Mării Roşii; Lupul singuratic la Paris şi Jurnal

**ILEANA:** Umbra lui Nick şi Răzbunarea Zeului Siva.

**IZBANDA:** Balalaica şi Departe de ţară

**LIZIANU:** Desmoşteniţii soartei; Ucigaşul din Oregon şi Ansamblul de reviste Georgescu-Iaşi

**LIA:** Inchis pentru renovare.

**LILLY:** Cruciadele şi Mister Zero.

**MILANO:** Casa de corecţie şi Moartea obosită

**MIORIŢA:** Primul bal şi Balalaica.

**MARCONI:** Variete; Paradisul vagabonzilor şi Trupa de reviste M Nedeianu şi M Bejan

**MARNA:** Şarpele; Parada cea mare şi Trupa de reviste Titi Mihăilescu

**MODEL:** Nopţi în Alger şi Alarmă în noapte

**NONI:** Fata bătrână şi Războiul fulger.

**ODEON:** Trandafirul însângerat şi Mătuşa din Canada

**PARIS:** Vorbeşte-mi de dragoste şi Adevărul îndrăcit

**PACHE:** Mezalianţa şi Când felinarele se sting

**PALAS BULEVARD:** Cei patru cavaleri şi Vulpea argintie

**PELEŞ:** Comoara din insula piraţilor (operă complectă)

**REX:** Cavalcada Hollywoodului şi Bătălia aurului

**SAVOY:** Ultima noapte şi Primul sărut

**SPLENDID:** Elisabeth şi Essex şi Luna de miere

**TOMIS:** La răscruce de vânturi şi Trebue să mă iubeşti

**TRIUMF:** Când felinarele se sting şi Cavalcade fantastică

**UNIC:** Casa de corecţie şi Invitaţia la dans

**UNIREA:** Viena cântă Viena dansează şi Jungla morţii

**VENUS:** Emigranţa: Cei trei Muschetari şi Jurnal

**VERGU:** Stan şi Bran aviatori şi Femei condamnate

**VICTORIA:** Rivala şi Valea giganţilor

**VOLGA:** Vreau să-mi înşel bărbatul şi Suferinţele tânărului Werther.

# Opt campioni de toamnă (143 puncte) şi şapte leaderi (82 puncte)

*In majoritatea ţărilor campionatele de football s'au terminat, desemnându-se campionii de toamnă. In unele însă, campionatele nu au luat sfârşit, iar în altele a început şi returul.*

*

*Numai şapte ţări au dat campionii de toamnă şi acestea sunt:*

*România: UNIREA TRICOLOR, cu 22 de puncte.*

*Boemia-Moravia: SLAVIA, cu 17 puncte.*

*Jugoslavia: BEOGRADSKI (în liga sârbă) cu 15 puncte şi CONCORDIA (în liga croată) cu 16 puncte.*

*Ostmark: F. C. AUSTRIA, cu 13 puncte (Rapid şi F.A.C., care mai au jocuri de disputat, ameninţă poziţia leaderului).*

*Ardealul cedat: C.A.O., cu 10 puncte.*

*Ungaria: FERENCVAROS cu 24 puncte.*

*Rusia: DYNAMO (Moscova), cu 36 puncte.*

*Opt campioni, 143 puncte...*

*

*In celelalte ţări, campionatele continuă. In prezent, situaţia este următoarea:*

*Italia: BOLOGNA (în divizia A), cu 14 puncte.*

*Spania: SEVILLIA şi AVIATION, la egalitate de puncte (12).*

*Turcia: BESIKTAS (în liga Istanbul) cu 21 puncte.*

*Bulgaria: SLAVIA (în liga Sofia), cu 6 puncte, S. P. 39 (în liga de nord) cu 10 puncte şi ATLETIC (în liga de sud) cu 7 puncte.*

*In Germania, campionatul se dispută încă pe cele 19 regiuni (motiv pentru care renunţăm să enumerăm cei 19 leaderi), iar în Grecia a fost întrerupt în momentul începerii războiului.*

Două jocuri amicale

# Carmen-Selecţionata Aviaţiei germane
## şi A. S. C. A. M. — Arsenal, se dispută astăzi de dimineaţă

Singurele jocuri amicale care se dispută astăzi în Capitală sunt găzduite de terenurile A. S. C. A. M. şi Belvedere.

Carmen — cea mai bună formaţie districtuală — întâlneşte selecţionata Aviaţiei germane din Capitală, iar A. S. C. A. M. şi Arsenal joacă în folosul „Ajutorului legionar".

### LA A. S. C. A. M. UN MATCH TARE

Evident că matchul interesant se dispută la A.C.S.A.M., la ora 10. Carmen, — care s'a afirmat net — nu a întrerupt acivitatea, alegându-şi de data aceasta un adversar puternic în compania căruia să poată face un joc spectaculos

In formaţia germanilor apar mai multe vedete cunoscute cari vor căuta astăzi să ne arate lucruri frumoase.

Carmen, beneficiind de un efectiv omogen, nu poate decât să-şi măsoare forţele în faţa unui advrsar de bună calitate.

Acordăm întâlnirii o deosebită atenţie şi credem că prima şansă o are Carmen. Echipa d-lui Ionel Mociornita se va alinia astfel:

Costache; Panowsky, Rasber, Silivestru, Turk, Popescu, Gaszner, Torjoc, Bonaţiu, Ionel Mociornita Sandy Ionescu.

Conduce d. Petrică Ionescu.

### A. S. C. A. M. ŞI ARSENAL JOACA LA BELVEDERE

Tot la ora 10, însă pe terenul Belvedere, A. S. C. A. M. şi Arsenal joacă în folosul „Ajutorului Legionar".

Dat fiind scopul pentru care se dispută această întâlnire, credem că spectatorii vor veni în număr cât mai mare.

A. S. C. A. M a reuşit să se impună în jocurile de campionat, clasându-se la loc onorabil. Adversarul deşi nu este la înălţimea „belvederiştilor" va căuta să corespundă.

Partida începe la ora 10 şi va fi condusă de d. Căpitanu.


# Citiţi şi răspândiţi Ziarul Universul Sport


Sport şcolar

# Bilanţuri la sfârşit de activitate

Cu ultimul match de azi de pe arena Sp. Muncitoresc s'a sfârşit toată activitatea de foot-ball a cl. IV-a L. M. E. care din 8 matchuri jucate a avut: 6 câştigate, unul nul şi unul pierdut în faţa L. H. R. cu 2—1 de cari au dispus azi cu 6—1..

Punctele au fost marcate de Moscu (2), Nedelcu (2) şi Costel (2), iar pentru învinşi Gioni.

Reamintim partidele câştigate:

Cl. IV, L. M. E. — Cl. B. a L. M. E. 6—2.

Cl. IV, L. M. E. — Cl. B. a L. R. C. 2—0.

Cl. IV, L. M. E. — Comb. inferior 12—1.

Cl. IV, L. M. E. — Cl. V, L. M. E. 6—3.

Cl. IV, L. M. E. — Cl. V, Sf. Andrei 4—0.

Cl. IV, L. M. E. — L. H. R. 1—2 (1—0).

Cl. IV, L. M. E. — Cl. VI, G. H. Ş. 1—1 (1—0).

Cl. IV, L. M. E. — L. H. R. 6—1 (4—0).

Cele mai multe goaluri le-a marcat: Moscu (13), Nedelcu (11), Costel (8), Andronache (2), Căciulă (2), Nicolae şi Micşunescu câte un goal.

In toate matchurile cl. IV, L. M. E. a aliniat formaţia: Olivieri, Micşunescu, Nicolae, Musceleanu, Romică, Pogoff, Costel, Căciulă, Gică, Mărculescu, Andronache.

S'au remarcat: Olivieri, Nicolae, Musceleanu, Căciulă şi Andronache.

M. N.

# Dela VICTORIA

„VICTORIA" Asociaţia poli-sportivă, convoacă pentru Duminică 15 Decembrie a. c. pe stadionul LEGIONAR dela Arcul de Triumf (fost U. F. S. R.) pe următorii:

CUPA ALECU CANTACUZINO

*Orele 9 dim. la cat. II-a*

Ncolae Chiranu, Sile Georgescu II, Culea Nicolae, Forill Petre. Teodiriu Grigore, Tachievici Gh., Seneca Lache, Zamoliu Liviu, Biriş Petre, Vasilescu Victor, Ganea Ioachim. Ionaşcu, Bălţeanu, Dumbravă Nicolae, Dobrescu Petre, Laurenţiu, Gino Mandero, Alex Armăşescu, Davidescu Ion, Piroşca, Voicu Niculae, Vlădescu, Niculescu, Piţel, Traian Negulescu, Domenici Pidutti, Ion Nabadan, Ilian Const. Victor Antonescu, Petre Ghindă, Hristu Gh., Munteanu Nic. Const. Şerbănescu, Petcu. Nicolae Schmid, Francu Stelian. Badea precum şi toţi jucătorii noi legitimaţi.

CUPA „NICADORILOR"

*Orele 14, la cat. I-a*

Marinescu Gh., Elefterie Vienescu, Anton Twardoclib. Pik Armăcel, Sile Georgescu. Aurel Crăciun, Ilie Domnescu, Miu Gheorghe, Victor Păunescu. Titus Ianculescu, Ion Cârstea. Dumitru Weber, Haralambie Ionescu, Guido Garully, Pidutti Bruno, Ioachim Topani, Ionel Suciu, Ion Dumitrescu, Petre Gànat. Gheorghe Vasilieff, Emil Marinescu. Gheorghe Zaman, Ianci Bandi, Paul Capotă, Antonescu Paul, Ion Alexandrescu, Ion Făgărăşeanu, I. Comarniciu.

Toţi jucătorii de mai sus care posedă echipament asupra lor. sunt rugaţi a-l prezenta pe teren.

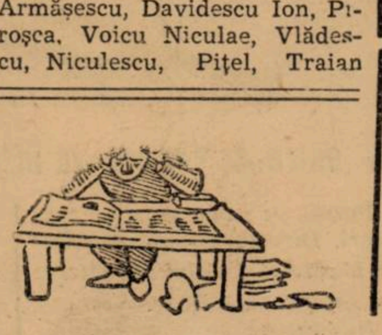

## Convocare

● A. S. C. Fulger convoacă pentru astăzi Duminică 15 a. c. orele 11 a. m. la sediul său din Str. Albinelor 35 în vederea şedinţei extraordinare pe toţi membri săi şi următorii jucători:

Băcuţă Şt., Ciobanu I., Ghered I., Iliescu Gh., Ionescu M., Ionescu I. Jucatu C., Niculescu L., Niculescu S., Nora Gh., Petheu Alex., Radu N., Somoghy A., Schuller C., Spirescu T., Tuloianu I, Teodorescu M. şi Varga N.

Prezenţa obligatorie, orice lipsă fiind aspru sancţionată..

Football Football Football Football Football Football Football Football

# Regi, miniştri şi fotbalişti...

## ...sau cum Florea l-a marcat pe fiul regelui din Zanzibar şi alte două aventuri

*Regi, miniştri, fotbalişti. Apropierea este totuşi posibilă şi cu atât mai interesantă cu cât e vorba de fotbaliştii noştri.*

*Pe terenul de sport totul devine posibil şi „sportul rege" face cele mai ciudate apropieri.*

*Acelea de care este vorba aici nu sunt toate în avantajele jucătorilor noştri.*

*Sunt reale. Aceasta este explicaţia. Căci deşi întâmplările par episoade dintr'un film american, ele sunt reale.*

*Aventura cea mai interesantă a avut-o, desigur, Florea mijlocaşul dreapta al Unirii Tricolor.*

*Ea i s'a întâmplat la Beyrout, în timpul turneului pe care echipa oboreană l-a întreprins în Orient.*

*Unirea Tricolor întâlnea pe „Varsity" — echipa universităţii americane din Siria.*

*Extrem stânga juca un negru tânăr şi foarte rapid. Ba şi destul de technic.*

*Intâmplător, în matchul acesta mijlocaşul oborean a jucat dur şi bietul negru a fost „aruncat de câteva ori în public", de către Florea, care a aflat după match că maltratase pe fiul regelui din Zanzibar.*

*Emoţia oboreanului a fost cu atât mai mare când acesta a venit la Florea să-i mulţumească şi să-l invite... acasă la el.*

*Oboreanul fusese primul adversar, care nu ţinuse seama că el era fiul unui rege — jocul „bărbătesc" al lui Florea îl entusiasmase*

*

*Povestea internaţionalului bucureştean, care joacă mijlocaş dreapta şi uneori extremă dreapta, este mai puţin sportivă; mai mult mondenă dacă se poate spune astfel.*

*Lucrurile s'au petrecut la o legaţie; la o recepţie dată cu ocazia unui match internaţional al echipei naţionale.*

*Şi pentru a nu lungi vorba, iată. Când a fost prezentat ministrului, internaţionalul nostru era atât de emoţionat încât a vrut să sărute mâna ministrului.*

*

*Emoţia bucureşteanului nu a fost o gafă chiar atât de mare.*

*In orice caz, mai mică, mult mai mică decât aceea a unui alt internaţional, care a confundat un ministru cu un chelner.*

*Acelaş decor select de legaţie. Protagonistul sportiv: Dobay.*

*Fosta aripă stângă a echipei naţionale voia să bea un pahar de vin şi a făcut un semn elegant unui domn îmbrăcat în frac rugându-l într'o chinuită limbă franceză să-i dea un pahar.*

*Intâmplător vorbise cu un ministru.*

*

*Toate aceste „poveşti" sunt, încă odată, autentice.*

*Tot atât de interesante ca şi acelea, în care un footballist american s'a însurat cu fiica unui maharadjah iar fiul unui rege din Iraq sau Siam juca inter stânga în echipa naţională a ţării sale, în care regele era selecţioneur unic.*

# Vacanţa footballistică

*Mai cu voie, mai de nevoie, grupările noastre de football — vorbim de cele din Divizia Naţională A — au intrat în vacanţă. Numai câteva dintre ele foarte puţine, îndrăznesc să continue activitatea prin matchuri amicale. Iar alte vatru susţin astăzi jocuri oficiale. Ultimele sau penultimele.*

*Sunt cele două matchuri de campionat de astăzi, dela Reşiţa şi Sibiu, care le silesc să activeze.*

*Incolo, celelalte — credincioase vechiului obiceiu — au trecut la odihnă şi alimentare.*

*Unirea Tricolor a luat vacanţă până la 10 Ianuarie; Venus, Ripensia, Mica şi FC Brăila până la mijlocul lui Ianuarie, probabil 15; Sportul Studenţesc, FC Ploeşti şi FC Craiova au dat şi ele concedii jucătorilor fără a comunica până când. Universitarii, mai bine zis conducătorii, au de rezolvat în cursul acestei ierni probleme de care depinde însăşi existenţa grupării, în timp ce ploeştenii caută să prelungească sezonul cu matchuri amicale.*

*Ceea ce se întâmplă acum este oglinda fidelă a trecutului. Aceeaşi mentalitate curioasă, care ne deosebeşte de străinătate, şi aceleaşi grupări friguroase care amorţesc la primii fulgi de zăpadă.*

*...Iar în străinătate grupările nu mai ştiu cum să nu piardă o Duminică neutilizată, fie că susţin matchuri oficiale, fie amicale. Ferencvaros, Rapid (Viena), Gradjanski joacă începând de astăzi într'un turneu care va continua până la începutul lui Ianuarie, iar grupările iugoslave şi ceh susţin partide amicale. Ca să nu mai vorbim de bulgari care au matchuri de campionat chiar pe zăpadă*

*Dar ce să mai lungim vorba: ca la noi la nimeni!*

# 110.000 de spectatori au văzut în anul acesta echipa de football a României

*Matchurile internaţionale ale echipelor reprezentative sunt, desigur, şi momente de propagandă, mai ales când ele se dispută în străinătate.*

*Miile de spectatori, cari le văd evoluând, cunosc prin comportarea lor nu numai valoarea sportivă a ţării, ci şi virtuţile de vitalitate ale poporului.*

*Pentru România, singurul instrument de propagandă sportivă este echipa naţională de football.*

*Şi din acest punct de vedere este interesant de văzut câţi spectatori au văzut" matchurile echipei naţionale în anul acesta.*

*Iată această statistică, pe care activitatea internaţională redusă anul acesta, o face nu tocmai atât de... plastică.*

*BUCUREŞTI:*
*România —Iugoslavia (3:3) = 25.000.*

*ROMA:*
*România—Italia (1:2) = 25.000.*

*BUDAPESTA:*
*România—Ungaria (0:2) = 20.000.*

*FRANKFURT:*
*România — Germania (3:9) = 30.000.*

*BELGRAD:*
*România —Iugoslavia (2:1) = 10.000.*

*In total 110.000 spectatori. Cu 10.000 mai mult decât la... matchul Italia—Germania, la Berlin.*

# Două matchuri amicale, azi în Jugoslavia

*Belgrad, 14. (Serviciul nostru special).* — Mâine, activitaeta footballistică se reduce la două matchuri amicale interesante:

La Belgrad se va disputa partida dintre Iugoslavia şi Voivodina (Novisad), iar la Zagreb prima ediţie a matchului Concordia—Beogradsky (leaderii celor două ligi). Revanşa acestui joc se va disputa la 22 Decembrie la Belgrad.

Scrisori dela mare...

# Intre maidan şi... stadionul „Victoria" din Constanţa

**Campionatul „mânzilor" a luat sfârşit.— Vahan, decanul galeriilor şi cârpaciul ghetelor de foot-ball. — Un sport care a prins: ping-pongul.**

**— Dela corespondentul nostru —**

Constanţa, 13. — *Orice s'ar spune, dar sportul constăţean îşi cunoaşte metehnele. Nu cu mult în urmă, să tot fie câţiva ani, urmea lui Ovidiu se bucura de-un stadion magnific în plin centrul oraşului, lânga liceul de băeţi, unde un goal marcat de echipa constănţeană în poarta unei grupări străine de oraş — prilejuia urale şi în acelaş timp sistarea circulaţiei pentru câteva minute, atâta vreme cât gardianul din post, părăsea „stopul" ca să se intereseze:*

*— Câte la câte, piciule?*
*— 2—2...*
*— Pentru cine!*

*Ca abea la urmă să înţeleagă că fiecare a „mâncat câte două boabe"..*

*Nu mai amintesc însă nici de regalurile sportive, când sosirea unei echipe dintr'o ţară străină, se bucura de prezenţa oficialităţilor constănţene, cari în „gambete şi mănuşi albe" — asistau la desfăşurarea partidelor cu „balonul rotund".*

*Spectatorii se cifrau pe atunci între 7000—8000, dintre cari, numai pe jumătate plătitori, pentru că restul se căţărau pe aripa dreaptă a liceului, care se găsea în construcţie.*

*Dar nu numai atât. Alături de stadionul de football, era amenajat terenul Marinei, unde se practica intens tennisul.*

*Oaspeţii străini, în trecere egemeră pe la noi, binevoiau să ia parte şi să furnizeze chiar câteva spectacole de tennis, dar într'o factură mai înaltă.*

*Toate acestea însă până într'o zi. Pentru că nu mi-amintesc ce idee edilitară a avut un fost „gospodar" local, care a transformat refugiul Duminical sportiv al constănţenilor, într'un „parc" numai cu... iarbă verde şi-o piscină pentru... trei lebede!*

*A fost anul hotărîtor sportului constănţean. Fără stadion şi susţinători, iar mai presus de toate înţeles, „balonul rotund" a vagabondat un timp pe câmpul din port, apoi p la diferite maidane, disputat fiind de jucătorii noştri districtuali, cari ţineau cu tot dinadinsul să practice foot-ball.*

*După câţiva ani de moleşeală sportivă, opinia locală care mai trăia cu frumuseţea reminiscenţelor, a fost invitată la inaugurarea terenului „Elpis" din str. Ion Luca Caragiale.*

*Rivalitatea continuă care exista între grupările locale, Victoria şi Elpis, amândouă făcând parte din divizia B., a hotărît conducerea primei grupări, să imite gestul susţinătorilor echipei Elpis, şi au dat ocazie constănţenilor să se deplaseze Duminicile la două stadioane.*

*Şi-atunci, lupta programelor era în toiu.*

*După sfârşitul campionatului, spectatorul avea de ales între două stadioane, cu programări diferite.*

*Spre exemplu:* Victoria — A. S. 23 Sofia *sau* Elpis — F. C. Viena.

*Echipe, cari au trecut şi pe la noi, şi-au părăsit oraşul, învinse.*

*Situaţia precară a „bucătăriei" Elpis-ului, obligă gruparea să se desfiinţeze.*

*Stadionul deasemenea, transmat pentru câmp de păscut iarbă animalelor.*

*Stadionul „Victoria" a rămas însă în ciuda anilor trecuţi, tot „stadion", dar numai pe afişele sportive din oraş.*

*In realitate, maidanul „Victoria" se mărgineşte la apus cu regimentul 9 călăraşi, la nord cu o şcoală industrială, iar la sud şi răsărit cu... vântul!*

*Tribunele, sunt expresii numerotate doar pe „biletele de intrare", pentru că, sinceri să fim, mai curând ieşi ciuciulete de sub acoperişul stadionului „Victoria", decât hoinărind a pagubă pe străzi.*

*Şi toate acestea, pentru că se simte lipsa susţinătorilor.*

ADOLECENŢII INTRE EI

*Lăsând la o parte toate neajunsurile de ordin tehnic, „mânjii" noştri au cunoscut o singură deviză: disputarea campionatului.*

*Pe ei nu i-a tentat nici lipsa spectatorilor pe teren, precum n'au fost impresionaţi nici de desfăşurarea monotonă a campionatului de juniori.*

*Au cunoscut în schimb Dumineci de răfuială foot-ballistică, purtând cu elan condiţionat ţinereţii lor, „rotundul cu bentiţe" pe un câmp nenivelat, dar care avea margini dantelate... cu var şi două porţi cu piase.*

*Erau de-ajuns, ca cele două echipe cari s'au înscris în competiţia juniorilor, să-şi dispute întâietatea.*

*Până la urmă însă, clasamentul a vrut să se stabilească în felul urător:*

| | | | | | |
|---|---|---|---|---|---|
| *Concordia* | *4* | *4* | *0* | *0* | *13:5* | *8* |
| *A. S. C-ţa* | *4* | *3* | *0* | *1* | *15:6* | *6* |
| *E. F. A.* | *4* | *1* | *2* | *1* | *6:9* | *3* |
| *C. F. R.* | *4* | *1* | *3* | *0* | *2:6* | *2* |
| *S. P. M.* | *4* | *0* | *3* | *1* | *11:4* | *1* |

UN „AMOREZAT" AL STADIOANELOR

*Avem în schimb la Constanţa, un vechi client al stadioanelor.*

*Il cunoaşte toată lumea, şi numai după voce.*

*A. S. Constanţa sau E. F. A., echipa al cărei fondator se poate mândri că este, ca şi orice echipă constănţeană se bucură de simpatiile lui Vahan.*

*Vahan, sau „cismarul armean" cum îi mai zic unii, nu ştie ce-i răguşeala. Lui îi place jocul iute, lupta la om şi mai presus de toate loviturile la poartă.*

*— Haidi bre, nu ti lăsa, sai la el, muşcă-l, trage băiete... iată în câteva cuvinte, felul în care ştie să încurajeze Vahan pe jucătorii locali.*

*Iar dacă s'a întâmplat că un jucător a alunecat şi a căzut, tot el poate să explice cauza.*

*— Nu vizi ce traverse proaste are!*

*Sau când mingia e aiurea trasă afară.*

*— Ala nu estem bomben, gheata de foot-ball, fac eu să vezi 'mneata.*

*Vahan are, în parte, dreptate: cizmar de meserie, este prin excelenţă specialistul ghetelor de foot-ball şi cârpaciul benţilor la mingii.*

*— „11" metri tras de jucător care poartă gheata făcut de mine, nu poate să nu intre.*

*Şi dacă se întâmplă ca unul să rateze vreun „penalty" cu toate că poartă ghete făcute de Vahan, acesta intervine la timp.*

*— Asta nu foot-ballist, el loc trafe româneşte, ai bagat olandeza....*

„TENNISUL DE MASA" SE BUCURA DE POPULARITATE

*Un nou sport, ping-pongul, a câştigat adeziuni printre şcolari şi mai ales zeităţile cu „numere matricole".*

*Trei cluburi, Elpis, C. F. R. şi E. F. A., au pus în mijlocul sezătoarelor lor, mese, unde se practică cu multă dragostea acest sport.*

*In săptămâna care urmează, se crede că o cupă pusă la „bătae", va pune în joc un însemnat număr de concurenţi.*

*Până atunci, trimiterea „bilet de cavaleria" peste fileu se face cu intensitate.*

B. C.

# H I P I S M

## Problemele trapului

# FORMAREA DE CADRE INDIGENE

*Nu este pentru nimeni un secret ascensiunea hipismului nostru. Atât galopul cât și trapul cunosc o situațiune prosperă care s'ar putea reprezenta grafic printr'un maxim. Aceasta nu înseamnă însă că trebue să ne rezumăm la actualul standard și că nu trebuesc depuse dilegențe pentruca această prosperitate să capete proporții și mai impozante.*

*Se recunoaște dela început că aceasta intră și în vederile și preocupările forurilor de resort cari au avizat la proecte remarcabile în această direcțiune și cari caută noui soluțiuni pentru a împinge mai departe ofensiva hipismului românesc.*

*Această preocupare de mai bine are desigur semnificația ei care este perfect justificată de faptul că sunt încă probleme cari nu au căpătat încă o soluționare. Atât pentru galop cât și pentru trap mai sunt realizări de făcut, unele chiar de o oportunitate presantă.*

*După cum am scris și la începutul acestui articol, societățile noastre de curse fac lăudabile eforturi în această direcție, au lăudabile planuri în perspectivă și au avizat la o serie de proecte de salutar efect.*

*

*In numărul de față vom analiza această serie de reforme hipice dintr'un singur punct de vedere, care se referă la alergările de trap. Și anume, este vorba de creiarea cadrelor de profesioniști autohtoni.*

*

*In general, profesioniștii de trap au format și formează încă o serioasă problemă a cărei rezolvare este actualmente de o necesitate care nu trebue omisă.*

*In trecut, ne referim la începuturile trapului pe hipodromul Floreasca, desigur chestiunea era și mai importantă deoarece adevărații profesioniști lipseau aproape cu desăvârșire. Cei doi, trei cari activau atunci pe lângă ceilalți improvizați erau completamente insuficienți.*

*Intre timp s'au format câțiva prin practică. Pe acești câțiva îi cunoaștem cu toții. Dobrescu, Ghinea, Crainic, Szabo, Gaidaev și Pavlic. Venirea lui Cercasov la noi a însemnat un serios aport, dela acest talentat profesionist fiecare reușind să prindă câte ceva, atât referitor la conducere cât și la antrenament.*

*De câțiva ani de zile ne-am stabilizat însă la acelaș lot de profesioniști. Și dacă nu se va acționa situația va dăinui, ceeace însă nu este cazul, după cum am precizat în rândurile de mai sus că se vor lua serioase măsuri în această privință.*

*Chiar dacă admitem că așa cum sunt profesioniștii noștri de trap sunt suficienți și încă creiarea de noui cadre se impune cu autoritate de imperativ.*

*Majoritatea lor sunt pe punctul de a îmbătrâni; călăreții ca și conducătorii pot fi comparați de minune cu actrițele.*

*In definitiv și meseria lor este tot o artă. Nu dau acelaș randament, nu pot fi egal de valoroși și la bătrânețe.*

*Excepții există, însă aceste excepții nu pot forma regula.*

*Arta hipică în genere este apanajul tinereței. Deci, după cum spuneam mai sus, admițând chiar ipoteza că n'am fi pretențioși și ne-am mulțumi cu ce avem momentan, încă profesioniștii de trap sunt o problemă, pentrucă cu trecerea anilor li se va diminua și talentul.*

*Va veni timpul pensionărei. Cine le va lua atunci locul? Iată punctul nevralgic al chestiunei.*

*Să se recurgă iar la improvizațiuni, să se facă din nou experiențe? Este, desigur riscat.*

*La început am fost forțați să ne mulțumim și cu surogate de soluțiuni în lipsă de altceva mai bun.*

*Nu aceasta este astăzi situația când trebue să fim atât în ritmul timpului, al așezămintelor țărei cât și în concordanță cu standardul curselor, mult mai pretențios decât în trecut.*

*Și iată cum formarea unei școli de profesioniști indigeni devine o necesitate de o imediată urgență.*

*La foot-ball sistemul a fost aplicat și a dat rezultate.*

*O școală de antrenori, în care tineri români să fie îndrumați în această meserie după un program bine stabilit în care teoria să fie îmbinată cu practica.*

*Nu-i vorba, societatea conducătoare a sezisat importanța acestei școli la al cărei proect de organizare lucrează.*

*Salutăm călduros inițiativa și îi dorim o grabnică realizare.*

# A P E L

**Comitetul de conducere al societăței hipice, hipodromul Dr. Pantelimon se adresează pe această cale tuturor proprietarilor de cai trăpași și persoanelor cari sunt legate din dragoste pentru calul de trap de societate, să vină cu ajutorul lor în sprijinul celor umili dar muncitori, care de fiecare zi sunt cei mai devotați ajutori ai noștri: oameni și băeți de grajd și de serviciu depe hipodrom.**

**Să contribuim cu toții ca de sărbători să răsară și pe fețele lor lumină.**

**Intrucât comitetul de conducere dorește ca acești oameni să fie pe cât se poate îmbrăcați la fel, roagă ca darurile să se facă în bani, cu care apoi să le cumpere cele de trebuință.**

**Se pot deasemeni dona obiecte de îmbrăcăminte și alimente. Toate aceste lucruri vor fi primite zilnic la secretariatul hipodromului. Banii vor fi primiți de d. casier și se va semna într'un borderou.**

**Cei ce vor să doneze sunt rugați să o facă până Marți, 17 Decembrie.**

**Dați pentru pomul de Crăciun al celor umili dacă vreți să aveți și dumneavoastră bucurie!**

## Alergările de trap

## Hip. Dr. Pantelimon; Ziua 29-a

## Miercuri 18 Decembrie

## — PROGRAM DEFINITIV —

**I. Premiul MOCCA**
**Condiție 1/2 — 15.000 lei**

1700 Luciferry, Bim
1740 Ciuleandra, Zmeura, Dolly B
1760 Ulm, Dreapta, Talisman, Comtesse Worthy
1800 Cina, Fusta II
1840 Bistricioara, Sulfina

**II. Premiul NICHISENI**
**Handicap — 15.000 lei**

2100 Crisantema, Luciferry, Făt Frumos II, Mișu
2160 Sever, Bim
2180 Zanoza
2200 Lut, Lucky Boy, Falada, Halal
2220 Isvor T., Victoria
2240 Miss Texas

**III. Premiul FELICITY**
**Condiție 1/20 — 21.000 lei**

2100 Zenit
2120 Katy Caid, Flying, Champion junior
2140 Tempo D., Havana, Tutun
2160 Trixie, Benedek
2180 Ben Hur, Domnița Harry

**IV. Premiul MODOC**
**Condiție 1/1 — 18.000 lei**

1680 Faust, Mișu, Steluța Mea, Adam, Făt Frumos II
1720 Ropot, Vito f. p., Falada
1740 Sever, Baba Dochița, Lucky Boy, Miss Texas
1780 Leac, Lector
1800 Lupoaica, Havaiana, Veturia
1820 Pilot

**V. Premiul FILIPOPOLI**
**Performanță — 15.000 lei**

2120 Joker, Fusta II, Princesse Axtell, Garofița
2140 Tais, Rozina, Pușa
2160 Makrele, Tava, Ostaș, Habar, Hotin
2180 Oborean, Jeles II, Aluniș, Bandit II, Vata
2200 Zenit, Peter Gordon, Extra, Arama
2220 Dsodia Lui, Santuța, Voința, Spic

**VI. Premiul MIXER**
**Handicap — 15.000 lei**

1700 Elișor, Baba Dochița, Isvor T., Vito
1720 Leac, Ciuleandra, Talisman
1740 General Worthy, Cărtuș, Aron, Lilia, Dvalin
1760 Ulm, Cina, Victor
1780 Garda, Pădureț II
1800 Tara, Joker, Bistricioara, Vrăjitor, Fusta II
1820 Rozina, Hotin

**VII. Premiul FASCHION**
**Handicap — 18.000 lei**

2100 Dudu Gordon
2120 Harry Boy, Vrăjitor
2140 Zenit, Pinkerton, Hollo, Pan Worthy, Tais, Rozina, Pușa, Hotin
2160 Dolly Worthy, Aluniș, Călin, Livada, Tava, Răsura, Durdulia, Eol
2180 Busuioc, Vata
2200 Isabela
2220 Champion junior, Santuța, Ghimp, Kamaa

## Jocul austriac de astăzi

**Pariul austriac al reuniunei de astăzi va începe cu suma de 78.706 lei, fiind valabil din alergarea a doua, premiul Motty Maris.**

**Cum i se pevede o mare animație, este de așteptat să se ridice la nivelul sumei de 120.000 lei.**

## Azi pe Hip. Dr. I. Pantelimon

# Szeged, Trixie, Eftin, Brebenea și Gladiator II se întâlnesc în premiul Mercur

## Alergari deschise și abundență de concurenți

*Reuniunea de astăzi ce se va desfășura pe hipodromul Dr. I. Pantelimon, se anunță a fi de un real interes.*

*Cuprinzând un program de bună factură — situată la un nivel superior reuniunilor precedente din ultimul timp — cu alergări deschise, foarte populate și cu șansele diferiților concurenți bine echilibrate, reuniunea de astăzi oferă garanții consolidate de succes și în acelaș timp, privitoare la un atracțios spectacol hipic.*

*Din ansamblul celor opt alergători — din pricina marelui număr de adeziuni premiul Mainbar a fost nevoie să fie împărțit în reprize — subliniem pe primul plan premiul Mercur în care vor lua startul elemente de prim ordin în erarhia trăpașilor noștri, cum sunt: Szeged, Trixie, Gladiator II, Eftin și Brebenea. Intre ei, la diferențele depe program, lupta pentru întâetate se anunță pasionantă.*

*Remarcăm deasemenea premiul Midnight, tot pentru calitatea concurenților, în el disputându-și victoria elemente ca: Little Orphan, Iubita, Anny Worthy, Havana și Katy Caid.*

*Mențiuni mai merită premiul Motty Maris în care fug 15 concurenți — deci o veritabilă șaradă — și premiul Manner, un handicap bine alcătuit, în care aproape toți cei 12 concurenți emit pretenții justificate pentru victorie.*

*Cu aportul pariului austriac, reuniunea de astăzi va repurta deci — față de atâtea puncte de atracție — un meritat succes.*

## Cine va câștiga?

PREMIUL MIDNIGHT

*Cai în formă:* toți minus Katy Caid.

*Șansa hârtiei:* Little Orphan (0), Iubita (0,4).

Litle Orphan își barează adversarele ce i se opun. In mod normal, la egal, victoria ei nu face dubiu și am recomanda pe eleva lui Cercasov cu toată convingerea, dacă n'am cunoaște-o ca pe o performeră decepționantă.

Ori cum, șansa ei este prea netă, pentru a nu o prefera celorlalte concurente.

Pentru locul al doilea, Iubita este de ales înaintea lui Anny Worthy.

*Indicăm:* LITTLE ORPHAN, *Iubita.*

PREMIUL MOTTY MARIS

*Cai în formă:* Adam, Făt-Frumos II, Sever, Lucky Boy, Miss Texas, Talisman, Havaiana.

*Șansa hârtiei:* Leac (0), Adam (2,8).

Leac, cu valoarea bună, ar fi cel mai îndreptățit să aspire la primul loc. Dar pensionarul lui Gaidaev reintră după o destul de îndelungată absență. La lucru se comportă satisfăcător și nu ne-ar surprinde să reintre printr'un succes.

Pentru locurile următoare alegem pe Adam și Miss Texas în ordine.

*Indicăm:* LEAC, *Adam, Miss Texas.*

PREMIUL MARCINE

*Cai în formă:* Toți, minus Domnica.

*Șansa hârtiei:* Zmeura (0), Peggy Worthy (1).

Zmeura s'a comportat foarte bine Miercuri, când a recoltat un succes ușor, făcând dovada că se află în radicală trasformare.

Repetând acea cursă, are o situație de superioritate față de Peggy Worthy, care și ea este în sensibil progres.

*Indicăm:* ZMEURA, *Peggy Worthy.*

PREMIUL MISS WILLS

*Cai în formă:* Baba Dochița, Chiot, Ciuleandra, Odessa, Victor.

*Șansa hârtiei:* Odessa (0), Victor (0,4), Ciuleandra (0,8).

Odessa barează la 60 de metri pe Baba Dochița și Chiot. Mai ales pe 2.000 de metri, distanță ce favorizează pe eleva lui Pavlic.

In mod normal, fiica lui Saperlot trebue să termine victorioasă.

Pentru locurile următoare reținem pe Victor și Ciuleandra.

De menționat șansa lui Isvor T. Condus cu convingere, fiul lui David Axworthy este oricând capabil să birue.

*Indicăm:* ODESSA, *Victor, Ciuleandra.*

PREMIUL MERCUR

*Cai în formă:* Toți.

*Șansa hârtiei:* Eftin (0), Szeged (0,2).

Eftin deține o condiție impecabilă, în baza căreia ni se pare concurentul cel mai calificat pentru a repurta victoria.

Szeged și Trixie îi sunt principalii adversari.

*Indicăm:* EFTIN, *Szeged.*

PREMIUL MAINBAR
*Repriza I-a*

*Cai în formă:* Ulm, Garda, Pan Worthy, Jocker.

*Șansa hârtiei:* Ulm (0), Garda (0,8), Jocker (1).

Ulm dacă repetă performanța dela reintrare, are cea mai valabilă șansă de victorie. Fiul lui Bărtop nu este însă prea regulat și ca atare asupra lui se impun rezervele de rigoare.

Garda este prima capabilă să profite de eventualele greșeli ale pensionarului lui Pavlic.

Nici Jocker și Hollo nu ni se par afară din cursă.

*Indicăm:* ULM, *Garda, Jocker.*

PREMIUL MAINBAR
*Repriza II-a*

*Cai în formă:* Princesse Axtell, Bistricioara, Tava, Ulis.

*Șansa hârtiei:* Ulis (0), Princesse Axtell (0,4), Bistricioara (0,6).

Ulis are la activ performanțe foarte bune. In toate însă s'a handicapat suplimentar prin galopuri. Dacă va scăpa de greșeli, nu credem că va scăpa... victoria.

Bistricioara, Princesse Axtell, Allah și Tava îi vor fi însă adversari redutabili.

*Indicăm:* ULIS, *Bistricioara, Princesse Axtell.*

PREMIUL MANNER

*Cai în formă:* Bandit II, Busuioc, Extra, Titan, Champion jr, Kamaa, Benedek, Nation.

*Șansa hârtiei:* Kamaa (0), Extra (0,2), Tutun (0,4).

O alergare excepțional de grea.

Prin simplă impresie ne vom opri asupra lui Kamaa, Extra și Tutun, pe care-i preferăm în ordine.

*Indicăm:* KAMAA, *Extra, Tutun.*

# INFORMAȚII

### AZI LA HIP. DR. I. PANTELIMON

● **REUNIUNEA de astăzi începe al orele 13.15 p. m.**

● **EVENTUL** va funcționa astăzi în următoarele probe: *Cursa întâia* (pr. Midnight) *cu a doua* (pr. Motty Maris); *Cursa a treia* (pr. Marcine) *cu a patra* (pr. Miss Wills); *Cursa a cincia* (pr. Mercur) *cu a șasea* (pr. Mainbar rep. I-a); *Cursa a șaptea* (pr. Mainbar, rep. II-a) *cu a opta* (pr. Manner).

● VITO nu va conta la pariul mutual în premul Motty Maris.

● ELENA deasemenea nu va conta la pariul mutual în premiul Mainbar (rep. I-a).

# Concurenții declarați oficial

**Premiul Midnight — Condiție — 21.000 lei**

| | | | | | | | | |
|---|---|---|---|---|---|---|---|---|
| Katy Caid | 1760 | T. Popa | $26^5$ | $32^4$ | $33^4$ | $37^5$ | $32^5$ | $31^2$ |
| Havana | 1760 | V. A-sky | $25^8$ | $^431$ | $30^3$ | $^230^2$ | $31^1$ | 30 |
| Anny Worthy | 1760 | Crotenco | 27 | $38^6$ | 34 | $^430^2$ | $^331^6$ | $30^4$ |
| Iubita | 1760 | Gaidaev | $26^7$ | $30^9$ | $^328^7$ | $32^8$ | $^230^2$ | $29^2$ |
| Little Orphan | 1760 | Cercasov | $25^2$ | $^128^2$ | 30 | [illegible] | [illegible] | $28^8$ |

**Premiul MOTTY MARIS — Condiție — 15.000 lei**

| | | | | | | | | |
|---|---|---|---|---|---|---|---|---|
| Fantezie | 1680 | Seliuc | — | — | — | — | — | — |
| Faust | 1680 | Toderaș | — | $51^6$ | (58) | $56^2$ | $56^2$ | — |
| Făt Frumos II | 1680 | Vârlar | $48^3$ | 55 | $54^3$ | $49^7$ | $56^6$ | — |
| Steluța Mea | 1700 | Corol | — | — | — | $63^5$ | $57^1$ | — |
| Crisantema | 1700 | Ghinea | — | — | $57^6$ | $60^3$ | $52^4$ | — |
| Adam | 1700 | D. Botea | [illegible] | $^452^2$ | $(57^7)$ | $50^5$ | $^450$ | $56^3$ |
| Mișu | 1700 | Brânzea | $48^9$ | $54^1$ | $55^9$ | $50^2$ | $50^4$ | $60^2$ |
| Făt Frumos III | 1700 | Crotenco | $48^3$ | — | $48^4$ | $^448^5$ | $^348^3$ | 57 |
| Sever | 1740 | A. Bota | $42^7$ | desc. | $42^8$ | $42^9$ | $^448^2$ | $57^2$ |
| Vito | 1760 | Cercasov | $41^9$ | — | — | — | — | — |
| Lucky Boy | 1760 | T. Crainic | $42^5$ | desc. | $44^6$ | $^143^2$ | $58^3$ | $57^9$ |
| Leac | 1780 | Gaidaev | $37^1$ | — | — | — | — | 54 |
| Miss Texas | 1780 | V. A-sky | $39^1$ | $(45^3)$ | $52^2$ | $44^7$ | $^440^6$ | 57 |
| Havaiana | 1860 | Podoleacov | $36^2$ | $^438^6$ | $^136^9$ | $41^5$ | $42^7$ | $59^3$ |

**Premiul MARCINE — Performanță — 15.000 lei**

| | | | | | | | | |
|---|---|---|---|---|---|---|---|---|
| Domnia | 1680 | Teofil | $43^5$ | $46^6$ | 54 | $^446^3$ | $57^4$ | 56 |
| Peggy Worthy | 1700 | Croteneo | $42^3$ | 60 | $42^5$ | $46^8$ | $^142^8$ | 51 |
| Falada | 1700 | Dobrescu | $42^5$ | $^342^9$ | $^243$ | desc. | $^242^6$ | $51^2$ |
| Zmeura | 1740 | Szabo | $39^5$ | $^444^4$ | $^444^2$ | $42^1$ | $^141^7$ | 50 |
| Uria | 1760 | Zabelin | $39^3$ | $(44^2)$ | 43 | dep. | $^148^8$ | 54 |
| Iarba | 1760 | Toderaș | $38^2$ | $54^3$ | $43^8$ | dep. | $^141^6$ | 52 |

**Premiul MISS WILLS — Handicap — 15.000 lei**

| | | | | | | | | |
|---|---|---|---|---|---|---|---|---|
| Lucifery | 2100 | Vârlar | — | $50^4$ | $50^9$ | $58^8$ | $56^2$ | — |
| Bim | 2100 | Voronin | $40^7$ | $54^3$ | desc. | $44^1$ | $(51^7)$ | 34 |
| Baba Dochița | 2140 | Ghinea | 39 | $^240^3$ | desc. | $^440^2$ | $51^7$ | $35^2$ |
| Chiot | 2140 | Gaidaev | $41^4$ | $^244$ | $^242$ | $^141^4$ | 47 | 35 |
| Isvor T. | 2160 | I. Russu | $39^1$ | $48^1$ | opr. | $(44^1)$ | $45^2$ | 36 |
| Ciuleandra | 2180 | V. A-sky | $37^3$ | $45^8$ | 43 | — | $^343^4$ | $33^4$ |
| Odessa | 2200 | Pavlic | $37^7$ | $^237^7$ | $^442^6$ | $^238^6$ | $^342^7$ | $32^6$ |
| Victor | 2220 | Corol | $36^6$ | $^237^7$ | $37^9$ | 43 | $^444^6$ | 33 |

**Premiul MERCUR — Record — 21.000 lei**

| | | | | | | | | |
|---|---|---|---|---|---|---|---|---|
| Spic | 2120 | K-nițky | $31^3$ | $^433^8$ | $31^9$ | $32^7$ | $^138^1$ | 13 |
| Brebenea | 2140 | Gaidaev | $23^5$ | $^432^2$ | $^229^4$ | $^130^9$ | 31 | $12^4$ |
| Eftin | 2140 | Crainic | $28^3$ | $^229^3$ | $^131^2$ | $30^3$ | $^235^5$ | $10^6$ |
| Trixie | 2160 | Cercasov | $26^7$ | $29^3$ | $^229^8$ | $34^9$ | $^229^1$ | 11 |
| Gladiator II | 2160 | I. Bordei | 27 | $^131$ | 32 | $32^9$ | $^430^2$ | $12^8$ |
| Szeged | 2200 | Tassopol | $25^3$ | $^327^1$ | $28^2$ | $^228^2$ | $^127^8$ | $10^8$ |

**Premiul MAINBAR — Handicap — 15.000 lei — Repriza I-a**

| | | | | | | | | |
|---|---|---|---|---|---|---|---|---|
| Ulm | 1700 | Voronin | $35^9$ | $^136^2$ | $42^7$ | $^435^9$ | $^442^6$ | 43 |
| Carius | 1700 | Crotenco | $36^5$ | $^340$ | $37^4$ | $42^1$ | $^339^9$ | 45 |
| Garda | 1720 | Szabo | 36 | $^137^2$ | $37^4$ | $^337^8$ | $37^5$ | $43^8$ |
| Joker | 1740 | D-trescu | [illegible] | $36^8$ | $36^7$ | $38^5$ | $42^8$ | 44 |
| Luminița | 1740 | Gaidaev | $34^6$ | $42^2$ | $37^3$ | $37^8$ | $38^5$ | $44^2$ |
| Vrăjitor | 1740 | Tassopol | [illegible] | $35^3$ | [illegible] | $^239^8$ | $^234^3$ | $44^4$ |
| Elena | 1760 | Gram | $31^7$ | — | — | — | — | — |
| Hollo | 1760 | Dobrescu | [illegible] | $^134^7$ | $(46^3)$ | $^436$ | $41^8$ | 45 |
| Pan Worthy | 1760 | Pavlic | $34^4$ | $^340^4$ | $^345$ | $38^8$ | [illegible] | $44^6$ |

**Premiul MAINBAR — Handicap — 15.000 lei — Repriza II-a**

| | | | | | | | | |
|---|---|---|---|---|---|---|---|---|
| Princ. Axtell | 1740 | Corol | $34^6$ | $^336^3$ | $^234^7$ | $^237^8$ | $^237$ | 42 |
| Jeles II | 1760 | Șerban | $31^8$ | — | $42^1$ | $41^3$ | $42^7$ | 45 |
| Bistricioara | 1760 | Ghinea | $33^4$ | $36^6$ | $^436^8$ | $^235^8$ | $^334^8$ | $42^2$ |
| Pinkerton | 1780 | Gram | 33 | $43^6$ | [illegible] | $45^3$ | $41^2$ | $43^8$ |
| Aluniș | 1780 | A. Bota | $31^2$ | $37^7$ | $36^9$ | $36^2$ | $^443$ | 43 |
| Tava | 1780 | Drăgotescu | $32^2$ | $^235^8$ | $^235$ | $37^4$ | $^239$ | $43^2$ |
| Ulis | 1800 | Pavlic | $32^3$ | $^432^3$ | $(43^3)$ | $^435^7$ | $(35^2)$ | $41^6$ |
| Allah | 1820 | Dobrescu | 30 | $38^8$ | $34^4$ | $(34^3)$ | $(50^4)$ | $42^2$ |

**Premiul MANNER — Handicap — 18.000 lei**

| | | | | | | | | |
|---|---|---|---|---|---|---|---|---|
| Zenit | 2100 | A. Bota | $30^4$ | $36^1$ | $37^7$ | $39^5$ | $42^3$ | 19 |
| Dolly Worthy | 2120 | Crotenco | $29^3$ | $34^8$ | $38^9$ | $40^6$ | $40^2$ | 13 |
| Bandit II | 2140 | Pavlic | 32 | $36^8$ | $^433^9$ | $37^5$ | $^439^5$ | $17^8$ |
| Busuioc | 2140 | Teofil | 30 | $36^8$ | $40^3$ | $34^5$ | $^340$ | $17^6$ |
| Extra | 2160 | Szabo | 31 | — | $35^3$ | $33^4$ | $31^9$ | 17 |
| Titan | 2160 | I. Bordei | 29 | $^131^7$ | $38^8$ | $^431^7$ | $^133^1$ | $13^2$ |
| Champion jr. | 2180 | Ghinea | $28^6$ | $^333$ | $^331^6$ | $^434^7$ | 35 | $17^8$ |
| Bruma II | 2180 | Cpt. Trifu | $29^4$ | $38^7$ | $34^6$ | $34^9$ | $^133^8$ | $17^6$ |
| Kamaa | 2180 | Drăgotescu | $28^8$ | $^330^9$ | $31^8$ | $^230^9$ | $37^5$ | $16^8$ |
| Benedek | 2200 | Dobrescu | $35^5$ | t.n. | 32 | $^331^7$ | $32^9$ | 18 |
| Nation | 2200 | Gram | $27^2$ | $^430^9$ | $^430^6$ | $(^332^9)$ | $32^6$ | $18^2$ |
| Tutun | 2240 | Gaidaev | 27 | $31^8$ | 33 | $^432^1$ | $35^2$ | $17^2$ |

# PRONOSTICURILE PRESEI

| ZIARELE | Premiul Midnight | Premiul Motty Maris | Premiul Marcine | Premiul Miss Wills | Premiul Mercur | Pr. Mainbar (repr. I-a) | Pr. Mainbar (repr. II-a) | Premiul Manner |
|---|---|---|---|---|---|---|---|---|
| Universul Sport | Little Orphan<br>Iubita | Leac<br>Adam | Zmeura<br>Peggy W. | Odessa<br>Victor | Eftin<br>Szeged | Ulm<br>Garda | Ulis<br>Bistricioara | Kamaa<br>Extra |
| Universul | Iubita<br>Little Orphan | Leac<br>Sever | Zmeura<br>Iarba | Ciuleandra<br>Victor | Szeged<br>Eftin | Ulm<br>Jocker | Tava<br>Ulis | Busuioc<br>Extra |
| Gazeta Sporturilor | Little Orphan<br>Iubita | Sever<br>Talisman | Zmeura<br>Falada | Odessa<br>Izvor T. | Eftin<br>Szeged | Garda<br>Luminița | Ulis<br>Tava | Titan<br>Benedek |
| Curentul | Iubita<br>Little Orphan | Talisman<br>Leac | Zmeura<br>Uria | Ciuleandra<br>Odessa | Trixie<br>Eftin | Garda<br>Ulm | Allah<br>Ulis | Busuioc<br>Extra |
| Timpul | Iubita<br>Little Orphan | Talisman<br>Leac | Iarba<br>Zmeura | Victor<br>Odessa | Szeged<br>Eftin | Ulm<br>Garda | Princ. Axtell<br>Ulis | Champion jr.<br>Nation |
| Ordinea | Little Orphan<br>Anny Worthy | Lucky Boy<br>Miss Texas | Iarba<br>Zmeura | Izvor T.<br>Odessa | Trixie<br>Szeged | Hollo<br>Ulm | Tava<br>Allah | Bandit II<br>Nation |
| Evenimentul | Havana<br>Little Orphan | Havaiana<br>Adam | Falada<br>Zmeura | Isvor T.<br>Ciuleandra | Szeged<br>Spic | Ulm<br>Vrăjitor | Bistricioara<br>Ulis | Extra<br>Busuioc |
| Porunca Vremii | Little Orphan<br>Havana | Miss Texas<br>Leac | Zmeura<br>Uria | Izvor T.<br>Chiot | Eftin<br>Trixie | Vrăjitor<br>Pan Worthy | Allah<br>Tava | Champion jr.<br>Titan |
| Cei mai indicați | L. Orphan 4<br>Iubita 3<br>Havana 1 | Leac 2<br>Talisman 2<br>Havaiana 1<br>Miss Texas 1<br>Lucky Boy 1<br>Sever 1 | Zmeura 5<br>Iarba 2<br>Falada 1 | Izvor T. 3<br>Ciuleandra 2<br>Odessa 2<br>Victor 1 | Eftin 3<br>Szeged 3<br>Trixie 2 | Ulm 4<br>Garda 2<br>Hollo 1<br>Vrăjitor 1 | Allah 2<br>Tava 2<br>Ulis 2<br>Princ. Axtell 1<br>Bistricioara 1 | Busuioc 2<br>Champion jr. 2<br>Extra 1<br>Titan 1<br>Kamaa 1<br>Bandit II 1 |

# R U G B Y

# Competițiile de iarnă

## în plină desfășurare

## Sportul Studențesc-Stadiul Român și Victoria—T. C. R.

## vor disputa matchurile zilei

*Afară de câteva restanțe împrăștiate prin țară la foot-ball, celelalte sporturi și-au întrerupt activitatea în aer liber.*

*Singur rugbyul, acest joc atletic, și-a anunțat prelungirea activității în sezonul de iarnă, cât timpul va permite; se joacă pentru cupele speciale puse în joc „Micadorilor" și „Alexandru Cantacuzino".*

*Astăzi se dispută etapa IV-a din cadrul competițiilor de iarnă, și numai zăpada mare îi va împiedica pe îndrăzneții rugbyști să-și măsoare forțele pentru victorie. Frigul și ploaia nu le vor putea sta în cale, astfel că nu este exclus, după cum a declarat și d. Ion C. Petrescu directorul rugbyului, ca de Crăciun jucătorii de rugby să fie prezenți pe teren.*

*In cupa „Micadorilor" în match vedetă se vor întâlni fruntașele rugbyului nostru Sportul Studențesc campionul de toamnă și stadiul Român, al doilea clasat în campionatul trecut.*

*După forma arătată în ultimul timp, echipele sunt de forțe egale iar lupta pentru victorie va fi disputată și spectaculoasă.*

*R. C. 13—C. F. R. și T. C. R.—Victoria, egale între ele, vor da spectacole de toată frumusețea.*

*Juniorii au și ei derby-ul lor. Victoria și T. C. R. ambele în fruntea clasamentului; au acelaș număr de puncte. Invingătorul de azi nu mai poate pierde primul loc.*

*In goană după primii, Viforul Dacia, Sportul Studențesc, C. F. R. și Stadiul Român, vor face tot posibilul pentru a părăsi terenul victorioase.*

*„CUPA MICADORILOR", teren Velodrom ora 14,455.*

*SPORTUL STUDENTESC — STADIUL ROMAN, arbitru d. Fernand Herck.*

Pe Velodrom, întâlnirea dintre Sportul Studențesc și Stadiul Român, va oferi un spectacol mare.

De rezultatul acestui joc depinde clasificarea câștigătorului cupei.

Sportul Studențesc are o singură înfrângere din partea Viforului Dacia care se găsește în fruntea clasamentului. Dacă învinge astăzi, rămâne în cursă pentru primul loc, în caz contrar numai are nicio șansă, decât ocuparea unui loc onorabil.

Pentru Stadiul Român, rezultatul oricare ar fi nu are mare importanță în clasament, însă dorința de revanșă, îi va da puterea necesară pentru a ieși victorios.

Universitarii vor prezenta echipa fără unii jucători de valoare cari vor fi înlocuiți cu elemente tinere, astfel că șansele le sunt reduse.

Stadiul Român va prezenta aceeași echipă capabilă să scoată cele mai bune rezultate.

Va conduce d. F. Herck.

FORMAȚIILE PROBABILE:

**SPORTUL STUDENȚESC: Dan Ionescu, Cosmănescu, Popa, Dăniiă Georgescu, Dan Ivănescu, Dumitrescu Roșu, Diaconu, Teodorescu, Riegler, Macarovici, Cameniță, Pârcălăbescu, Costescu, St. Ionescu-Găgași.**

**Andries, dacă se însănătoșește va juca în linia de 3-4 și Dinescu dacă se întoarce din provincie va juca jumătate de grămadă.**

**STADIUL ROMAN: Tudor Ioan, Virgil Ioan, Cornel Munteanu, Virgil Munteanu, Carol Ioan, Ștefănescu, Turut, Gică Ionescu, U. Ghiondea, Blasek, Crivăț, Bell, Ghiondea II, Argeșiu, Glăvan, Slobozeanu.**

**Teren Triunghiu ora 14.45**
**C. F. R. — R. C. 13**
**Arbitru d. Nicu Nicolau**

Revelațiile din toamnă, C. F. R. și R. C. 13, vor juca pe terenul Triunghiu, unde victoria va indica pe cel mai bun.

C. F. R. care nu are decât o singură înfrângere în cupa „Micadorilor" din partea Sp. Studențesc, a dispus în schimb de T. C. R. și Victoria are toate șansele dacă prezintă echipa completă să învingă și să treacă în fruntea clasamentului cu 10 puncte, deoarece Viforul Dacia, actualul fruntaș nu joacă deci va rămâne cu 9 puncte.

R. C. 13 al cărui nume pare că-i poartă ghinion, cu toate că a făcut jocuri excelente, nu a putut învinge decât pe Victoria.

In fața C. F. R-ului șansele nu-i sunt șterse dacă face jocul de totdeauna.

Fără a fi spectaculos, jocul va fi aprig disputat, iar învingător la limita indicăm pe C. F. R.

FORMAȚIILE PROBABILE:

**C. F. R. Korner, Coca Al., Ontică, Cocor, Sfetescu, Zamfir I, M. Popescu, Zamfir II, Clinciu, Bâtu, N. Ionescu I, N. Ionescu II, Stănciulescu, Milea, Țenescu.**

**R. C. 13: I. Ifrim, Bratu, Siengel, I. Manoliu, Rică, Niky Ifrim, Oprescu II, Vasiliu C., Naum, Porancea, Ursescu, Simeș, Croitoru, Ciupea, Tranulis.**

**Teren Parcul Sp. Legionar ora 14.45**

**VICTORIA — T. C. R.**
**Arbitru d. H. Mărășescu**

Pe terenul său, Victoria va căuta să dea o replică demnă, T. C. R-ului.

Normal, T. C. R. fiind o echipă tehnică și cu jucători rutinați nu poate pierde dacă prezintă lotul complect.

Victoria va lupta cu singura armă: elanul care a pus la grea încercare multe echipe cu renume. La fel și astăzi, prin jocul său „mereu peste adversar" Victoria nu va da voe T. C. R. să-și desfășoare jocul său clasic, iar o surpriză nu este exclusă.

Anticipăm câștigător pe T.C.R.

**ECHIPELE:**

**T. C. R.: Teodorescu, S. Ghică, Moldoveanu, Marinescu, Popovici, Popa I., Mărculescu, Eremia, Tăranu, Munteanu, Bârsan, Burlescu, Manzi, Tănase, Popescu C.**

**VICTORIA: Marinescu Gh., Elefterie Vienescu, Anton Twardoclib, Pik Armășel, Sile Georgescu, Aurel Crăciun, Ilie Domnescu, Mia Gheorghe, Victor Păunescu, Titus Ianculescu, Ion Cârstea, Dumitru Weber, Haralambie Ionescu, Guido Garully, Pidutti Bruno, Capotă.**

**PROGRAMUL JOCURILOR**
**CUPA „NICADORILOR"**

**STADIUL ROMAN—SPORTUL STUDENȚESC, teren velodrom, ora 14.45 arb. d. Herck.**

**VICTORIA—T. C. R., teren P. S. L., ora 14,45, arb. d. A. Morărescu.**

**C. F. R.—R. C. 13, teren Triunghiu, ora 14,45, arb. d. Nicu Nicolau.**

**CUPA ALEX. CANTACUZINO CAT. II-a**

**VICTORIA—T. C. R., teren P. S. L., ora 10, arb. d. I. Andrieș.**

**VIFORUL DACIA—C. F. R., teren Triunghiu, ora 10, arb. d. Șerban. Ghica.**

**SPORTUL STUD.—STADIUL ROMAN, teren Velodrom, ora 10, arb. C. Sterian.**

**CLASAMENTUL**

**Cupa „Micadorilor"**

| | |
|---|---|
| Viforul Dacia | 3-3-0-0-70- 6=9 |
| C. F. R. | 3-2-0-1-19-11=7 |
| St. Român | 2-1-0-1- 9- 6=4 |
| Sp. Studențesc | 2-1-0-1-11-12=4 |
| T. C. R. | 2-1-0-1- 6- 9=4 |
| R. C. 13 | 3-1-0-2-13-15=4 |
| Victoria | 3-0-0-3- 2-83=3 |

**Cupa „Alex. Cantacuzino"**

| | |
|---|---|
| T. C. R. | 3-3-0-0-26 6=9 |
| Victoria | 3-3-0-0-10- 3=9 |
| Vif. Dacia | 3-2-0-1-54- 6=7 |
| Sp. St. | 3-1-0-2-14-17=5 |
| C. F. R. | 3-1-0-2-11-26=5 |
| St. Român | 3-0-0-3 3-57=3 |

# VOLLEY BASKET-BALL

## AZI INCEPE ACTIVITATEA IN SALA

### La basket-ball continuă jocurile din „Cupa Selecţiei"

*Azi în preajma vacanţei de Crăciun începe activitatea volley-ball-istică de sală. Deocamdată a fost programată prima etapă a „Cupei Profesor D. Ionescu" la volley-ball masculin. Volley-ballul femenin din cauza lipsei sălilor a fost amânat cu încă o Duminică. Inscrierile pentru „Cupa Directoratului" volley-ball femenin s'au închis şi urmează ca Luni seară să se facă programările.*

*La basket-ball se întâlnesc azi opt echipe care vor furniza patru matchuri strânse. Afară de întâlnirea dintre Sportul Studenţesc şi Juventus Tir care păcătuieşte prin aceia că are câştigător sigur în echipa primilor, restul partidelor sunt echilibrate. Noul club Colţea fost Bonaparte va avea de înfruntat asaltul Viforului Dacia care ne-a arătat în ultimul match că are o echipă mult mai bună decât cea din campionat. Venusul va căuta să se răzbune pe E. F. A. de înfrângerea suferită din partea Sportului Studenţesc. Fără îndoială că dacă E. F. A va juca tot atât de bine ca Duminica trecută matchul va fi foarte strâns. V. S. C.-ul întâlneşte de astă dată pe C. F. R.-işti. Dată fiind valoarea echipelor matchul va fi de o factură înaltă.*

*La volley-ball masculin singura partidă interesantă va fi cea dintre V. S. C. şi Colţea. Restul echipelor de categoria I-a au căzut cu formaţii de categoria II-a ceace reduce din spectaculozitatea întâlnirilor. Totuşi şi printre acestea găsim partide mai strânse cum sunt cele dintre C. F. R. — Juventus Tir şi Avântul Sportiv — Taifun.*

BASKET-BALL MASCULIN

„CUPA SELECŢIEI"

E. F. A. — VENUS

*Primul match de basket-ball masculin de azi va fi cel dintre E. F. A. şi Venus Atât „armenii" cât şi „negrii" au fost învinşi în prima etapă a „Cupei Selecţiei" astfel că vor căuta să şteargă prima impresie pe care au lăsat-o Matchul va prilejui o luptă strânsă. Venusiştii au arătat că au doi fundaşi buni pe când E. F. A. fără individualităţi are o echipă omogenă şi bine antrenată. Totuşi în matchul acesta Venus pare să fie de puţin superior.*

*Echipele vor prezenta pe teren următoarele formaţii:*

E. F. A.: Aşot, Nicola, Kestanian, Garabedian, Roizian Coco.

VENUS: Berăru Tică, Ghiţă Teodorescu, Gicu Epuran, Bebe Georgescu şi Chiriac Dinu.

VIF. DACIA — BONAPARTE

*Viforiştii vor încerca să răstoarne calculele hârtiei şi să continue seria victorilor învingând de astă dată pe campionul naţional Bonaparte. Lucrul nu este deloc uşor deoarece Bonaparte deşi a fost învins Duminica trecută a jucat totuşi bine. Partida pe care Viforul Dacia a prestat-o în matchul cu C. F. R., a fost foarte frumoasă şi ne face să sperăm într'un joc interesant. Matchul se va disputa începând de la orele 16 în sala „Inainte" şi va fi arbitrat de d. Aramo Udenio.*

*Echipele vor prezenta următoarele formaţii:*

VIFORUL DACIA: Niculescu Chinezu, Cornel Păduraru, Hariton Surmeyan, Cociu şi Ion Vulescu.

BONAPARTE: Florin Popescu, Ghiul, Costi Herold, Hantzi Dlugosch, Gică Petrescu şi Bebe Tipărescu.

C. F. R. — V. S. C.

*Un match deasemeni important va fi cel dintre „feroviarii" şi „dracii roşii". Ambele echipe s'au arătat a fi în formă astfel că partida nu va avea decât de câştigat. Feroviarii sunt dornici de o reabilitare după înfrângerea suferită din partea Viforului Dacia.*

*V. S. C.-ul a arătat o formă bună şi va căuta să înlăture vre-o surpriză neplăcută. Matchul va fi strâns dar noi acordăm o şansă mai mare V. S. C.-ului care prezintă mai multe garanţii. In orice caz C. F. R.-ul îşi va vinde scump pielea dacă va fi nevoit să o facă.*

*Formaţiile celor două echipe sunt următoarele:*

C. F. R.: Andronache I, Leon Teodorescu, Fotti Gunopol, Nae

FOTTI GUNOPOL
C. F. R.

Alexandrescu, Gino Fantinelli, Tache Iatropol şi Andronache II.

V. S. C.: Brătan Florin, Neaţă Ionescu Cristian, Nichy Dragomirescu, Mişu Prunescu, Titi Sultănescu, Mircea Poenaru Bordea, Mitică Marinescu.

JUVENTUS TIR — SPORTUL STUDENŢESC

*Singurul match dezechilibrat al zilei este acel dintre Sportul Studenţesc şi Juventus Tir. Universitarii sunt cu mult superiori tinerilor adversari care cu tot elanul de care dispun nu vor putea întrece tehnica Sportului Studenţesc. Instalăm deci ca învingător pe Sportul Studenţesc, Tîrului rămânându-i să se apere cât mai frumos.*

*Echipele sunt următoarele:*

JUVENTUS TIR: Boeru Aurel, Ardeluş Tulbure, Roşu, Neagu, Zissu Teodoru şi Tony Casner.

SPORTUL STUDENŢESC: Dudu Riegler, Puiu Popescu, Bică Grigorescu, Sim Sădeanu, George Niculescu, Petrică Bălteanu, Dan Ionescu şi Decebal Ghiţescu.

VOLLEY-BALL MASCULIN
„CUPA PROF. D. IONESCU"
V. S. C. — COLŢEA

*Singurul match demn de remarcat care se dispută în prima zi a Cupei „Profesor D. Ionescu" este cel dintre V. S. C. şi Colţea. Ambele echipe de categoria I-a vor face un match strâns al cărui rezultat e greu de precizat.*

*Se pune întrebarea dacă V. S. C.-ul va putea învinge şi la volley-ball pe foştii lor adversari de Duminica trecută de la basket-ball. Răspunsul este foarte greu de dat avându-se în vedere că nu se joacă decât 2 seturi.*

*Un match nul ar fi însă cel mai indicat rezultat.*

*Echipele vor prezenta următoarele formaţii:*

V. S. C.: Nichy Dragomirescu, Mişu Prunescu, Florin Brătan, Sultănescu Titi, Sârbu Constantin şi Sică Mera.

COLŢEA: Costi Herold, Florin Popescu, Gică Petrescu, Hantzi Dlugosch şi Puiu Glorgiade.

PROGRAMUL ZILEI
ESTE URMATORUL

CUPA „PROF. D. IONESCU"
VOLLEY-BALL MASCULIN

*Duminică 15 Decembrie 1940*

ora 8-8,30 Inainte — E. F. A. arbitru Scopilide Petre.

7,30-8 Săgeata — Vulturaşul, arbitru Scopilide Petre.

9-9,30 Crai Nou — Radu Vodă, arbitru Surmeyan Hariton.

9,30-10 Stadiul Român — Sportul Studenţesc, arbitru Bădescu Aurel.

10-10,30 Avântul Sportiv — Taifun, arbitru Brătan Florin.

10,30-11 V. S. C. — Colţea, arbitru Francisc Marinescu.

11-11,30 Juventus Tir — C. F. R., arbitru Donici.

11,30-12 Venus — Dreptatea, arbitru Scorţeanu Dorel.

12-12,30 Viforul Dacia — Dacia arbitru Dragomirescu Nichy.

19-19,30 Minerva — A. C. T., arbitru Bordeanu Vasile.

19-19,30 Minerva — A. C. T., arbitru Dragomirescu Nichy.

„CUPA SELECŢIEI"

Ora 15: E. F. A. — Venus, arbitru Aramo Udemo, scorer Hariton Surmeyan cronometror Lascarov Moldovanu.

Ora 16: Viforul Dacia—Bonaparte, arbitri Armo Udenio şi Bercuşi scoreur Grigore Avachian cronometror Lascarov Moldovanu.

Ora 17: C. F. R. — V. S. C., arbitru Lascarov Moldovanu scoreur Bercuşi cronometror Aramo Udenio.

Ora 18: Juventus Tir — Sportul Studenţesc, arbitri Lascarov Moldovanu şi Avachian Grigore, scoreur Grigorescu, cronometror Florin Brătan.

# ATLETISM

## Insfârşit realitatea: Unirea Tricolor are conducător la atletism pe d. profesor IULIU MOLDOVAN

*S'a vorbit prea mult de înfiinţarea unui club de atletism la U. Tricolor ca acest svon să nu devie o realitate. Aseară ne-a sosit comunicatul oborenilor, care promit să devină un club românesc, aşa cum o dorim cu toţii.*

*Conducerea fiind acordată d-lui prof. Iuliu Moldovan suntem încredinţaţi de viitorul clubului U. Tricolor, date fiind cunoştinţele şi trecutul domniei sale.*

*Ii urăm un succes cât mai apropiat!*

*Iată şi comunicatul:*

COMUNICAT

Clubul Sportiv „Unirea Tricolor", în dorinţa de a înfiinţa noui secţiuni sportive, înţelegând importanţa atletismului şi a gimnasticei ca sporturi de bază pentru formarea unui tineret sănătos la trup şi viguros la minte, aduce la cunoştinţă următoarele:

1) Infiinţează pe data de *15 Decembrie 1940* o secţie de atletism şi gimnastică.

2) Inscrierile în această secţie sunt deschise pentru toţi tinerii şi se primesc în fiecare zi dela orele 10—12 şi 15—17. la cabaan terenului „Unirea Tricolor" — Gara de Est —. unde cei cari urmează a se înscrie vor prezenta trei fotografii format carnet de identitate şi vor completa un formular în două exemplare.

3) Afară de începători. se primesc şi atleţi cari au mai activat până în prezent în alte cluburi.

4) Antrenamentele secţiei de atletism şi gimnastică vor începe într'o sală de gimnastică imediat după sărbători şi vor continua tot timpul iernei cu cea mai mare punctualitate.

5) Fiecărui atlet i se va întocmi un dosar care pe lângă alte date va cuprinde:

a) Fişe medicală antropometrică care se va întocmi la înscrierea în secţia de atletism şi gimnastică, urmând a fi reînoită la intervale de trei luni, prin îngrijirea unui medic specialist.

b) Fişe cuprinzând greutatea corpului înainte şi după fiecare antrenament.

c) Fişe de prezenţă la antrenamente şi concursuri.

d) Fişe cuprinzând performanţele sportive obţinute la antrenamente şi la concursuri.

6) Conducător al secţiei de atletism şi gimnastică a fost numit d. profesor Iuliu Moldovan, fostul conducător tehnic al Asociaţiei Sportive a Municipiului Braşov.

Bucureşti la 14 Decembrie 1940.

Preşedinte,

V. NEGULESCU

## Noul comitet de conducere al U.A.B.-ului

In ziua de 10 Decembrie a avut loc alegerea noului comitet de conducere al clubului U. A. B.

El are următoarea înfăţişare:

Preşedinte: Director Ing. Manciu Cornel.

Vice-preşedinte: Ing. Togănel George.

Membri: Ing. Gavăt Victor, Ing. Vineşiu Ştefan, Prof. Paşca Rusu, Martinovici Victor, Băleanu Florin, Georgescu Costel.

Secretar general: Modoran Mihail.

Cassier: Micu Gheorghe.

Contabil: Moarcăs Constantin.

## Gazetarii, mai buni decât conducătorii de cluburi,

### au învins în matchul amical de eri cu 46-30 (17-17)

In sala „Inainte" s'a desfăşurat eri un interesant match de basket între o echipă de gazetari sportivi de specialitate şi o reprezentativă a Directoratului Basket-Volley.

Victoria n'a fost... adusă din condei. A fost câştigată după o luptă aprigă, mai bine organizată.

Mitanul prim a adus un rezultat egal. Cauza a fost că gazetarii au jucat în patru oameni. In repriza secundă, când echipa a fost completată situaţia s'a schimbat.

Rezultatul a fost de 46—30 (17-17).

Echipele:

**Gazetarii**: Epuran, Niki Dragomirescu. Papinian, Grigorescu, Toma Chiale.

**Directoratul**: Aramo Udenio, Surmeian, Cociu, Lascarov Moldovanu, Paul Popescu si prof. Dutescu.

## Convocare

● **Victoria** convoacă azi 15 Dec., 1940, la orele 12, în sale **„Inainte"**, următorii jucători: Grigorescu N., Busuioc Gh., Constantinescu Şt., Frâncu St., Grigorescu Gh., Negrescu M., Manzavinatos H., Petcu St., Steriade I., Năstase A., şi Dan I.

## La şosea, VENUS a eargă „în familie", crossul său de antrenament

Din nou, la şosea la ora 10½ Venusul organizează azi al doilea cross în familie.

Nu am scrie de el dacă nu am crede că un cross n'ar fi util chiar în timpul iernii.

Făcut raţional, în grup, formează pentru atlet o mişcare, în antrenamentul foarte bun.

Deaceea credem că directoratul face o greşeală întrerupând complect crossul în timpul încă prielnic pentru sport.

El nu reprezintă un pericol ci, din potrivă, după spusele unui profesor de educaţie fizică, „adaptarea la clima ţării, pregătind pe soldatul de mâine".

Anul acesta a fost bogat în crossuri oficiale.

1941 l-am voi însă mai bogat şi cu o continuare în iarnă a crossurilor de antrenament.

**Ping-Pong**

## Concursul de azi

**In eleganta sală a Metropolei din Bul. Tache Ionescu (Palatul Gaz şi Electricitate) se desfăşoară azi, începând dela ora 9,15 primul concurs de ping-pong, deschis tuturor categoriilor.**

**Dat fiind, că este unicul concurs la care vor putea participa şi aşii, se prevede o afluenţă mare de concurenţi şi matchuri interesante.**

**Concursul va fi organizat de A. C. T. şi Metropola, ceiace este o garanţie de reuşită.**

**Premii numeroase vor răsplăti pe învingători.**

# PAGINA BOXULUI

**După o inactivitate relativ lungă**

## Joe Louis își va apăra titlul de trei ori, în mai puțin de patru luni

### Adversarii lui vor fi în ordine: All McCoy Clarence Burman și Arturo Godoy

Sunt multe hotărîri cari nu se respectă. Mai ales, în vastul domeniu al boxului, deciziunile de abandonare a ringului de către marile vedete nu au fost confirmate ulterior, decât în foarte rare cazuri.

Exemplul de consecvență l-a dat faimosul Gene Tunney, singurul dintre foștii campioni mondiali care a știut să se retragă la timp, încununându-și cariera cu faima de a fi abandonat sportul care îl consacrase, înainte ca vârsta să-l pună în situație de inferioritate față de un eventual candidat la titlul suprem.

Gene Tuney a cucerit campionatul lumii la toate categoriile în 1926 când a învins la puncte, într'un mach memorabil, pe reputatul Jack Dempsey. Un an mai târziu, Tunney a confirmat victoria din anul precedent dispunând pentru a doua oară de Dempsey. Și-a anunțat apoi retragerea și nu a mai revenit asupra acestei hotărîri.

Datorită consecvenții lui, Tunney rămâne singurul campion mondial care și-a pierdut titlul la masa verde, retrăgându-se din sport aureolat de nimbul celor cari știu să împletească interesul cu titlul.

Inainte și după Tunney, alți mulți campioni mondiali au anunțat că au hotărît să abandoneze ringul, dar niciunul nu s'a ținut de cuvânt.

**JOE LOUIS SE DESMINTE DEASEMENEA**

Printre cei cari nu au putut rezista tentației de a continua să activeze în acest domeniu sportiv, găsim și pe Joe Louis, actualul deținător al titlului suprem care, după ultima victorie asupra lui Arturo Godoy, văzând că nu mai are adversari, și-a manifestat intenția de a abandona ringul în favoarea căminului.

Desigur că vârsta campionului mondial nu justifica o asemenea hotărîre și deaceea nu au fost puțini cei cari au considerat această deciziune drept capriciu de vedetă. Deasemenea nu puțini au fost cei cari au bănuit că, în dosul acestei hotărîri se ascunde un abil sistem de a pregăti publicul pentru reintrarea aceluia care își anunțase retragerea.

Indiferent ce a determinat pe Joe Louis să anunțe că abandonează ringul, fapt cert este că el nu va face acest lucru de vreme ce, promotorii americani îl programează la Boston, New-York și Los Angeles.

După ce aproape șase luni, Joe Louis s'a ascuns în masa anonimilor, lăsând impresia că își va respecta hotărîrea, în mai puțin de patru luni el își va apăra de trei ori titlul pe care îl deține.

**ADVERSARI SLABI**

In mod normal și dacă Joe Louis conservă numai o parte din resursele lui, campionul mondial trebue să repurteze în aceste trei întâlniri, același număr de victorii. Căci nu poate nimeni să nege inferioritatea technică și practică a celor trei adversari ai săi.

S'a recurs la serviciile a doi boxeuri tineri și la concursul unui profesionist care în mod normal este mai dinainte bătut. In situația aceasta trebuie să conchidem că misiunea lui Joe Louis nu va fi prea grea.

**PRIMUL ADVERSAR: ALL McCOY**

Ciclul celor trei partide în care este angajat Joe Louis va începe mâine seară la Boston, unde cam-

pionul mondial își va apăra titlul în fața tinerei speranțe a rasei albe, All McCoy.

Tânărul greu are la activul său performanțe care îl indică drept un viitor candidat la titlul suprem. Actualmente însă, All McCoy nu are suficientă rutină spre a putea pune în discuție superioritatea „mitralioru'ui" din Detroit".

Este foarte probabil că va împărtăși soarta celor cari s'au încumetat să pună în discuție întâetatea lui Joe Louis.

**PROTEJATUL LUI JACK DEMPSEY**

Al doilea adversar al campionului mondial va fi Clarence Burman, boxeurul în care Jack Dempsey, fostul deținător al titlului în discuție vede pe omul capabil să detroneze pe Joe Louis.

Nu contestăm cunoștințele lui Dempsey dar, nici nu neglijăm faptul că el vede lucrurile prin prisma intereselor. Și refuzăm deci să credem că steaua lui Joe Louis va apune la 31 Ianuarie 1941 când campionul lumii va înfrunta în arena Madison Square Garden din New-York pe Clarence Burman.

Ca și All McCoy, Clarence Burmann este prea tânăr și nu îndeajuns de rutinat spre a putea emite justificate pretenții în fața celui care are la activul său semnificative victorii asupra unor campioni pe care nu-i va putea contesta nici istoria.

Conchidem manifestându-ne convingerea că, nici la 31 Ianuarie Joe Louis nu va putea fi detronat.

**PENTRU A TRIA OARA ARTURO GODOY**

In fine, ultimul match în care este angajat campionul lumii la toate categoriile urmează să se dispute în ziua de 1 Aprilie la Los Angeles și să-l opună sud-americanului Arturo Godoy pe care Joe Louis l-a învins, până acum, de două ori.

Nu putem crede că de rândul acesta antecedentele vor fi desmințite și tragem concluzia că Joe Louis mai are încă un an de glorioasă domnie.

## O gală româno-jugoslavă la Brașov

### CONSTANTIN DAVID va boxa cu Eisenreich sau Himelsbach

Cu ocazia perfectării turneului pe care gruparea „Mielu Doculescu" îl întreprinde în prezent în Iugoslavia s'a stabilit ca la începutul anului care vine o echipă compusă din cei mai valoroși reprezentanți ai herminei albe ai vecinilor noștri de peste Dunăre să susțină trei matchuri revanșă în România.

Turneul boxeurilor la noi va fi regisat de către grupările „Mielu Doculescu" și „Gloria C. F. R." cari vor pune în picioare o gală la București și una la Galați.

Pentru cel de al treilea match organizatorii au căzut de acord cu gruparea I. A. R. ca acesta să se desfășoare la Brașov.

Realizarea acestei gale va constitui un eveniment de primul ordin în mișcarea sportivă a Brașovului și în același timp o excelentă propagandă pentru redresarea boxului în provincie, fapt pentru care neobosiții conducători ai I. A. R-ului merită toate laudele.

In cadrul acestei gale se va disputa o partidă profesionistă internațională în care excelentul Constantin David va boxa cu Einsenreich, cunoscut din matchul susținut de curând la Belgrad cu Lucian Popescu sau cu Himelsbach, actualul deținător al titlului categoriei ușoare.

# CICLISM

## Programul pe 1941

### Decât proecte de alergări multe și impresionante dar nerealizabile ...mai bine curse puține dar sigure și un calendar cu o continuitate asigurată

Iarna, ciclismul vegetează. Dar dacă pe teren avem completă inactivitate, apoi nu tot astfel se petrec lucrurile și în culise.

Aci, cancanurile, discuțiile despre cursele trecute, abundă. Nu lipsesc nici proectele și promisiunile solemne, care deseori au aer de amenințare.

La fel ca alergătorii fac și grupările: întocmesc proecte, programe, pentru anul ce vine. La gura sobei, în căldura și buna dispoziție a ședințelor de club (e vorba de formațiile care țin ședințe) nimic nu este imposibil.

Viitorul este văzut în roz, entuziasmul ia proporții și, urmare firească, pe hârtie se așternintenții minunate...

Curse mari, interesante, reuniuni de mare anvergură, etc., etc...

Numai că, odată topită zăpada, când șoselele se svântă, elanul de peste iarnă scade, se topește.

Așa s'a întâmplat de vreo câțiva ani încoace: grupările nu prea s'au ținut de cuvânt și atunci a apărut, fatal, o desordine în programul anului.

*

Pentru ca astfel de întâmplări să nu se repete, grupările au fost încunoștiințate că până către jumătatea lunii Ianuarie a anului ce vine să înainteze Directoratului programul de curse.

Li s'a atras atenția că nu trebue să pună pe hârtie proecte care nu vor fi traduse în fapt. Nimeni nu poate pretinde, în special grupărilor modeste, să anunțe și să organizeze întreceri mari. S'a precizat conducătorilor de formații să-și facă bine socotelile, să se consulte cu toți cei care se îngrijesc de soarta clubului și, apoi, potrivit puterilor, să spună răspicat ce pot face în anul viitor.

O cursă, două, trei, dar dacă ele au fost anunțate să fie și traduse în fapt. Mai bine să fie programată o singură cursă, decât multe și nerealizabile.

Se va conta pe ceeace vor trimite grupările, Directoratul urmând să-și asume grija de a umple datele libere.

In felul acesta vom avea un program continuu, știut dinainte cu certitudine și pe care se poate pune temei.

Ceeace-i mai de preț, vom avea un sezon fără întreruperi neprevăzute și aceasta va conta serios pentru buna formă a alergătorilor și, mai ales, pentru buna desvoltare a sportului pedalei. Este de preferat continuitatea, cu organizări de talie mijlocie, decât un sezon cu câteva manifestațiuni mari dar răzlețe.

— em. i. —

**In fiecare zi**

**JURNALUL bunului alergător**

**Supleța pe care ți-o dă pasul mic, — turația — este cea mai folositoare armă contra adversarilor care lucrează în forță.**

*

**Primăvara, la primele antrenamente, întrebuințează un pas cât se poate de mic. (48x20, 46x19, 47x20).**

*

**Schimbă des pasul. Invață-te cu schimbătorul de viteză ca să nu ți se pară mari diferențele de demultiplicații în cursă.**

Din „Mic tratat de ciclism", întocmit de Emil Iencec.

**Aseară la A. C. T.**

## Boxeurii amatori s'au comportat satisfăcător

Aseară în sala „A.C.T.", în fața unui public extrem de numeros, s'a desfășurat a doua reuniune amatoare a grupării de sub conducerea maestrului Gh. Georgescu.

Intâlnirile anunțate au fost la înălțime, prin factura boxului clar și technic pe care l-au practicat participanții.

REZULTATELE

**Iulian Ivașcu** (Turda) întâlnește pe **Paraschiv Ion** (A. C. T.). După o luptă extrem de disputată învinge la puncte Ivașcu.

**Leonte Macovei** (Box-Sp.) este învins la puncte de **Const. Țugui** (A. C. T.).

**Radu Alexandru** (Tir) după un match anost, terminâ la egalitate cu **Ilie Grigoraș** (Turda).

MATCH DE ANTRENAMENT

**Ludovic Sângheorghe** (A. C. T.) fost campion național, a făcut o reușită demonstrație de box în compania amatorilor **Alex. Călcic** (Sp. St.) și **Ion Chiriac** (Turda).

**Grigore Matei** (Tir) bate la puncte după o luptă spectaculoasă pe **Aurel Mehedințeanu** (Turda).

**Marin Dobrescu** (Turda) după o luptă confuză, face match nul cu **Gh. Bidrinschi** (A. C. T.).

**Gh. Niculescu** (Vict.) câștigă la puncte în fața lui **Ion Scărlătescu** (A. C. T.).

Menționăm lipsa de sportivitate și seriozitate a amatorului Puiu Obăgilă (A. C. T.), care deși anunțat pe program, și prezent în

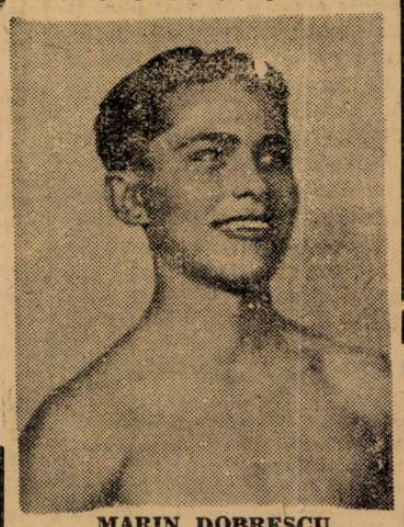

**MARIN DOBRESCU**

sală, totuși nu s'a urcat pe ring, pentru simplul motv de a nu fi antrenat.

Știm, din unele informații, că Obăgilă ar fi boxat cu o zi înainte la Giurgiu. Gruparea A. C. T. din care face parte susnumitul amator, a luat primele sancțiuni, excluzându-l din asociație.

Din cauza unui accident

# Lucian Popescu
## este indisponibil pentru mai mult timp
### Dacă reuniunea dela 21 Decembrie va fi autorizată, campionul continental va fi înlocuit cu Gheorghe Popescu

**O veste neplăcută. In cursul antrenamentului de Vineri seara, Lucian Popescu, campionul Europei la categoria până și-a luxat o mână, fapt care îl face indisponibil pentru mai multe săptămâni.**

**Dar, Lucian Popescu figurează pe programul pe care un tânăr promotor intenționează — în cazul când va primi autorizația Directoratului respectiv—să-l prezinte publicului bucureștean Sâmbătă seara.**

**Accidentul suferit la antrenament implică însă înlocuirea lui Lucian Popescu și promotorul în chestiune se gândește ca în matchul-vedetă al reuniunii de Sâmbătă să opună lui Sandu Ion, pe Gheorghe Popescu, campionul României la categoria până, care a terminat la egalitate ultimele două matchuri susținute cu Lucian Popescu.**

La 21 Decembrie

# Capitala va adăposti o reuniune de box româno-jugoslavă
### Participă Ivan Virag și Luka Popovici

**Suntem informați că trimisul la Belgrad al Directoratului Boxului, a izbutit, datorită unui fericit concurs de împrejurări, să angajeze pe doi dintre cei mai buni boxeuri jugoslavi.**

**Este vorba de Ivan Virag, campionul Jugoslaviei la toate categoriile, egalul lui Ilie Petrescu și Luka Popovici, deținătorul titlului național al categoriei mijlocii.**

**Acești doi boxeuri urmează să debuteze la București, în ziua de 21 Decembrie. Primul a fost angajat să înfrunte pe Ilie Petrescu, dar celui de-al doilea nu putem preciza ce adversar i-a fost desemnat. Probabil că nu va fi ușor să se rezolve această chestiune, știut fiind că, Mielu Doculescu lipsește din țară, Constantin Cionoiu nu pare a fi la punct cu antrenamentul și Mihail Fulea depășește categoria.**

**Dăm această știre sub rezerva dictată de faptul că în litigiu este chestiunea autorizării celeilalte reuniuni.**

LUCA POPOVICI

# Astăzi în Europa

**Activitatea fooballistică pe continent continuă azi cu matchuri oficiale — în unele țări, unde campionatul nu s'a terminat — și amicale. Iată ce se dispută astăzi:**

ITALIA
*Divizia A*
**Ambrosiana-Bologna.**
**Livorno-Novara.**
**Triestina-Napoli.**
**Torino-Juventus.**
Atalanta-Lazio.
**Venezia-Florentina.**
Bari-Milano.
Roma-Genova.

*Divizia B*
**Savona-Vicenza.**
**Siena-Fanfulla.**
**Spezia-Padova.**
**Verona-Brescia.**
**Modena-Anconitana.**
**Macerată-Reggiana.**
**Liguria-Udinese.**
**Alessandria-Lucchese.**
**Pro Verceli-Pisa.**

OSTMARK
*Campionat*
W. S. C.-Admira.
Rapid-Grazer S. C.
*Amicale*
Austria-Vienna.
F. A. C.-L. A. C.
F. C. Wien-W. A. C.

UNGARIA
*Turneu internațional*
Budapesta: Ferencvaros—Gradjanski.

ARDEALUL CEDAT
*Cupa Ardealului*
Oradea: C. A. O.-Electromos

# De pe ghiață...

**Lotul național de hockey pe ghiață a făcut aseară antrenament sub conducerea d-lui ing. Al. Botez.**

**La antrenament a participat și un... om nou în persoana lui Gică Vulcănescu, care a primit învoire dela comandantul său până la ora 23.30.**

*

D. Ing. Cezar Popescu, președintele H. C. Juventus, va asista la antrenamentul de Marți al clubului roș-albastru. Cu acest prilej hockeyiștii juventiști vor fi prezentați președintelui.

*

Echipa de hockey a Bucureștilor va părăsi Capitala în seara zilei de 26 Decembrie îndreptându-se spre Bratislava. Lotul va sosi în ziua de 27 Decembrie la prânz la Budapesta, unde până la legătură va face un ultim antrenament.

AZI la ora 11

# Deschiderea oficială a sălii de scrimă „Cercul Militar"
### — Lecții... Asalturi —

*Odată cu sosirea iernii, scrimeurii noștri încep activitate de sală.*

*Și în alți ani au fost... începuturi de iarnă, dar niciodată nu s'a văzut aceiași grijă pentru sportul spadei ca de data aceasta.*

*Noua conducere a scrimei a însuflețit acest sport, căutând să-l impună atenției tinerilor noștri.*

*Astăzi, în Capitală, într'un cadru festiv, se deschide prima sală. Este primul inel al lanțului ce va urma.*

*La festivitate va fi prezent și d. Manole Stroici, conducătorul sportului românesc, precum și d-nii col. adj. Emil Pălăngeanu, general Alinescu Barbu și maior D. Raiciu, directorul scrimei.*

E un program care va interesa selectul public invitat la festivitate.

**UNDE ARE LOC FESTIVITATEA**

Festivitatea va fi în sala de arme a Cercului Militar, cea mai utilată sală de scrimă din Capitală.

Tot aci vor continua pe tot timpul iernii antrenamentele și reuniunile ce figurează din belșug în programul de activitate.

**PROGRAMUL DESCHIDERII**

**Ora 11: Serviciul religios.**

**Ora 11.10: Cuvânt de deschidere, D. col. adj. Emil Pălăngeanu în numele d-lui general Pantazi, Subsecretar de Stat al Armatei de Uscat.**

**— D. Manole Stroici, în numele Organizării Sportului Românesc.**

**— D general Barbu Alinescu, în numele Cercului Militar.**

**— D. maior D. Raiciu, în numele Directorului Scrimei.**

**DEMONSTRAȚIILE**

**LECȚII**

**— O lecție de floretă: prof. Cpt. Panescu-Ing. R. Matak.**

**— O [illegible] ni A. — Cpt. Burlacu.**

**— O lecție de spadă: Cpt. Panescu — Grigore Neculcea.**

**ASALTURI**

**— Asalt floretă: Grigore Neculcea — Radu Matak**

**— Asalt sabie: Cpt. Burlacu — Lt. Dobre Marin.**

**— Asalt spadă: Cpt. Panescu — Grig. Neculcea.**

**UN INTERESANT PROGRAM DE DEMONSTRAȚII**

După cuvântul de deschidere, va urma un bogat program de demonstrații, la care își vor da concursul cei mai buni scrimeuri din Capitală.

Din acest program — în care figurează șase probe — trei sunt lecții de specialitate (floretă, sabie și spadă), iar celelalte trei asalturi.

## SHOTURI și PARE

● *IATA cum se prezintă clasamentul Diviziei Sofia:*

| | | | | | |
|---|---|---|---|---|---|
| 1. Slavia | 4 | 3 | 0 | 1 | 9: 6 | 6 |
| 2. F. K. 13 | 3 | 2 | 1 | 9 | 11: 4 | 5 |
| 2. F. K. 13 | 3 | 2 | 1 | 0 | 11: 4 | 5 |
| 4. J. S. K. | 3 | 2 | 0 | 1 | 9: 5 | 4 |
| 5. A. S. 23 | 4 | 1 | 2 | 1 | 14:10 | 4 |
| 6. Boteff | 3 | 0 | 1 | 2 | 3: 6 | 1 |
| 7. Sipka | 4 | 0 | 1 | 3 | 5:18 | 1 |

● *IN CAMPIONATUL dela Istanbul, matchurile ultimei etape s'au terminat cu rezultatele:*
*Besiktas—Pera 4-1.*
*Galata Saray—Altântung 4-1.*
*Ferenbahce—Topkapu 10-0.*
*In clasament conduce Beșiktas cu 21 puncte, urmat de Fenerbahce (18), Galata Saray (17), Pera (15) etc.*

● *FEDERAȚIA din Istanbul a început tratative cu echipa maghiară Ujpest pentru cinci matchuri în Turcia, dintre care trei la Ankara. Turneul echipei budapestane va începe la 19 crt.*

● *O ECHIPA universitară bulgară de fotbal a jucat la Viena cu o selecționată locală și a terminat la egalitate: 3:3.*

● *SITUAȚIA în clasamentul goal-getterilor italieni:*
8 goaluri: *Ossola*; 7 goaluri: *Amadei și Menti II*: 6 goaluri: *Cergolli și Viani II*; 5 goaluri: *Alberti, Lushta, Puricelli, Rosellini*; 4 goaluri: *Cominelli, Di Benedetti, Gabardo și Gabetto.*

*

**Astăzi la Oradea, în cadrul „Cupei Ardealului" C. A. O. înfruntă pe Elektromos din Budapesta.**

*

**50 de juniori din Ardealul cedat, mai ales din Seculme vor sosi azi la Budapesta, unde vor sta 5 zile. In timpul sederii lor, juniorii vor vizita institutiile sportive și vor asista la filme cu caracter sportiv.**

*

*Selecționata universitară a orașului Hamburg, a învins pe aceia a Berlinului cu 4:0 (1:0).*

# Din lumea skiului
### Indrumarea tineretului către ski—Skieurii clubului german la lucru. — C.F.R. și-a organizat o secțiune de ski

După cum am anunțat, conducătorii tineretului nostru sunt preocupați în momentul de față să îndrumeze tinerii către practica skyului, sport complet și care prezintă marele avantaj de a fi distractiv.

In acest scop, organizația Frățiile de Cruce intenționează să organizeze la Predeal, în fostul local al Străjii Țării, un centru pentru formarea unei școli de sky pentru tineretul din F. D. C.

In acest scop, Directoratul Sportului Școlar a și cumpărat 20 de perechi de skyuri de Lickory care, alături de cele existente, vor alcătui un prim stoc din materialul pus la dispoziția tineretului, dornic să învețe skyul.

**SKYEURII SAȘI SE PREGATESC**

In vedeera sezonului, skyeurii sași din Brașov au început serios să se antreneze, în vederea marilor competițiuni.

Recent, au fost convocați la sediul clubului de sky din Brașov (K. S. V.) skyeurii sași, în frunte cu: K. Binder, Thies, Klockner, Schmuzler, Bedners, Zell și tinerii Fhleps, Gott, Gros, etc.

**SECȚIA C. F. R.-ului LA LUCRU**

Sub conducerea d-lui inginer Kiki Dumitrescu, secția de sky a C. F. R.-ului, complet reorganizată, își propune pentru această iarnă un bogat program de activitate.

Pentru un început, prin bunăvoința direcției generale, s'a amenajat la Predeal un pavilion pentru membrii secțiunii de sky a C. F. R.-ului; el va fi pus la dispoziția skyorilor începând din vacanța de Crăciun.

Pe de altă parte, secțiunea a confecționat 20 de perechi de skyuri, care vor fi puse la dispoziția celor lipsiți de mijloace.

# O echipă de 20 tineri skieuri talentați
(Urmare din pag. I-a)

*dificila misiune de a organiza sportul skiului.*

**ORGANIZAREA INVAȚAMANTULUI**

Zilele acestea au fost puse la punct toate amănuntele în legătură cu organizarea care se va da în acest an învățământului skiului.

Printr'o perfectă colaborare cu Ministerul Propagandei Direcția Turismului, având înțelegerea cluburilor și a corpului de instructori, amatoriii de ski vor avea la îndemână școli unde să se poată învăța în chip metodic skiul.

**CAMPIONATELE NAȚIONALE**

**Continuând o tradiție, Directoratul va organiza și în aces an campionatele național.**

**Valea lui Carp și de data aceasta va fi locul de întâlnire al celor mai buni skieuri români.**

**Un comitet special se va ocupa cu organizarea Campionatelor.**

**UN CENTRU ALPIN PENTRU SKIEURII BUNI**

**Insfârșit, Directoratul pune la punct acum organizarea unui centru pentru perfecționare, rezervat skieurilor tineri și talentați.**

**Un grup de circa douăzeci de tineri vor fi îndrumați de un antrenor german; ei urmează să fie selecționați de o comisiune care va cuprinde cele mai proeminente figuri ale skiului românesc.**

**In ceea ce privește locul, Directoratul va avea să aleagă între Văile Bucegilor și Căldările Făgărașului.**

**PARTICIPAREA LA F. I. S. ȘI GARMISCH PARTENKIRSCHEN**

*Deși până astăzi Directoratul nu a luat nici o hotărîre, se pare că skieurii români vor lua parte și în acest an la marile competițiuni internaționale.*

*Dacă participarea la Campionatele F. I. S. este problematică, ele fiind cam în acelaș timp cu Naționalele, în schimb România nu va lipsi dela marea săptămână internațională dela Garmisch.*

Editura Societății Anonime „Universul", București, Str. Brezoianu No. 23—25 — România

BIBLIOTECA CENTRALĂ „ASOCIAȚIUNII"

Taxa poștală plătită în numerar conform aprobării dir. generale p. t. t. nr. 24.464/939

2 LEI

# UNIVERSUL SPORT

8 PAGINI

346-1940

Redacția și Administrația: Palatul „UNIVERSUL" str. Brezoianu 23—25. Telefon Centrala 3.30.10; Redacția 5.72.81 Redactor responsabil EUGEN DUMITRESCU

Proprietar: „Universul" S. A. Adm.-delegat: STELIAN POPESCU Inscris sub No. 167 Trib. Ilfov

Nr. 346. — Anul III BUCUREȘTI. — Marți 17 Decembrie 1940

ABONAMENTE: Pentru grupări sportive 1000 lei anual

1 an LEI 500
6 luni LEI 270
3 luni LEI 150

## Exemplul Conducătorului Statului

Predealul găzduește Duminică pe Generaul Antonescu și îi dăruește din plin voie bună și sănătate.

Conducătorul Statului Legionar este acela care a ales Predealul drept cel mai bun loc de reîmprospătare a forțelor și de completă recreație.

Il veți vedea Duminică dimineața în mijlocul skiorilor, el însuși pe tălpile de lemn, alunecând pe potecile de zăpadă, sorbind cu nesațiul intelectualului ozonul brazilor și liniștea munților.

Povara treburilor Statului se lasă mai ușor purtată după câteva ceasuri de înfrățire cu minunățiile naturii prin eforturile fizice.

D. General Antonescu ne dă exemplul său: încordarea minții se oțelește prin sport și sufletul se limpezește între cetinele totdeauna verzi ale munților noștri românești.

## Boxeurii amatori bucureșteni au susținut totuși matchul dela Zemum!... ...și „Dempsey" a învins cu 4-2!!...

**Aseară postul de radio Belgrad a anunțat o informație care — pe de-o parte ne-a surprins, iar pe de alta ne-a întristat:**

**Boxeurii amatori bucureșteni au susținut totuși matchul la Zemun, în contra unei echipe a clubului local Dempsey. Matchul a avut loc în sala „Regele Alexandru" și s'a terminat cu victoria boxeurilor jugoslavi la scorul de 4-2.**

**Cum până aseară tjrziu nu ni s'a comunicat nimic telefonic dela Belgrad, nu putem da niciun amănunt asupra debutului amatorilor români în Jugoslavia, debut care — să recunoaștem — a lăsat mult de dorit. O spune rezultatul.**

## Lecția

Eri s'a deschis sala de arme a Cercului Militar.

(Ziarele)

Profesorul: — Lovitura trebue dată așa, și cu oarecare eleganță...

## „Cupa Internațională de iarnă" a început la Budapesta printr'un rezultat senzațional

### Ferencvaros — Gradjansky 6:0 (2:0)!

Budapesta, 15. — (Serviciul nostru special).

**Primul match al „Cupei Internaționale de Iarnă", — la care participă Ferencvaros, Gradjansky și Rapid-Viena, — s'a disputat azi în localitate între echipele Ferencvaros și Gradjansky.**

**Pe un ger de —5 grade și pe un teren curățat de zăpadă, dar înghețat, în fața a 8000 de spectatori, matchul a furnizat o victorie senzațională a campioanei maghiare, care a câștigat cu 6:0 (2:0).**

**Ferencvàros practicând un joo**

(Continuare în pag. 8-a)

## Rapid la locul No. 3... a învins ieri pe U.D.R. cu 2-1 (0-1)

### deși, sau tocmai pentrucă stockul de vedete era incomplet

*REȘIȚA, 15. (Prin telefon).* — Numai 500 de spectatori au venit la matchul UDR.—Rapid. Și totuși a fost un match frumos — deși Rapid a jucat cu echipa incompletă.

Rapid a dominat de la început, a dominat toată repriza primă dar a marcat UDR. prin Pop Vasile în minutul 22, în urma unui penalty dictat pentru că Moldovanu a atins cu mâna mingia în careu.

*

După pauză, Rapid continuă să atace.

Și în minutul 58, Radu Florian are o acțiune splendidă, care se termină cu un goal imparabil.

Rapid atacă și isbutește să marcheze un goal dubios în minutul 67. Bogdan, care era în offside a primit mingia dela Radu Florian și a marcat.

Jucătorii reșițeni potestează și în timpul acestei „scene", Dan Gavrilescu pălmuește pe Coman și este eliminat din joc.

Până la sfârșit a atacat UD R., care a tras de cinci ori în bară.

*

S'au remarcat Sadowsvk, cel mai bun om al Rapidului, Lengheru, Bogdan și Vintilă iar dela UDR.: Borgea, Csipay, Selegeanu, Pantea și Coman.

*

Formațiile echipelor au fost următoarele:

RAPID: Sadowsky, Moldovanu, Lengheriu; Vintilă, Wetzer III, Costea; Sipos, Bogdan, Baratky, Dan Gavrilescu, Radu Florian.

UDR.: Condradt, Borgea, Fodor; Neagrău, Csipay, Selegeanu; Pantea, Zsizsik, Pop Vasile, Coman, Dura.

**CLASAMENTUL DIVIZIEI A**

| | | | | | | |
|---|---|---|---|---|---|---|
| 1. Unirea Tr. | 12 | 11 | 0 | 1 | 32: 7 | 22 |
| 2. Venus | 12 | 8 | 2 | 2 | 36:14 | 18 |
| 3. Rapid | 12 | 8 | 2 | 2 | 34:17 | 18 |
| 4. Ripensia | 12 | 7 | 3 | 2 | 32:16 | 17 |
| 5. Mica | 12 | 6 | 0 | 6 | 24:21 | 12 |
| 6. Sportul St. | 12 | 6 | 0 | 6 | 29:28 | 12 |
| 7. U.D.R. | 11 | 4 | 3 | 4 | 31:23 | 11 |
| 8. F.C. Ploești | 12 | 4 | 2 | 6 | 20:27 | 10 |
| 9. Gloria | 12 | 3 | 2 | 7 | 16:31 | 8 |
| 10. „U" | 11 | 3 | 1 | 7 | 19:24 | 7 |
| 11. Gl. C.F.R. | 10 | 2 | 2 | 6 | 12:22 | 6 |
| 12. Craiova | 12 | 2 | 2 | 8 | 22:40 | 6 |
| 13. Brăila | 12 | 2 | 1 | 9 | 14:51 | 5 |

## „Campionatele mondiale de ski dela Cortina d'Ampezzo și Săptămâna Sporturilor de Iarnă dela Garmisch Partenkirchen vor avea loc în orice caz", a declarat d. Tschammer und Osten la Roma

Roma, 15. — (Serviciul nostru special).

**Conducătorul suprem al sportului german, d. Tschammer un Osten, într'o declarație făcută ziarelor a spus între altele:**

**„Convorbirile pe care le-am avut cu d. Parenti (N. R.: conducătorul sportului italian) mi-au întărit convingerea într'o strânsă colaborare sportivă a celor două puteri ale Axei și cu statele noului Europe. Pot să vă spun că cele două mari reuniuni din această iarnă, campionatele mondiale de ski dela cortina d'Ampezzo și săptămâna sporturilor de iarnă dela Garmisch Partenkirchen vor avea loc în orice caz"!**

# VOLLEY BASKET-BALL

# La volley, Colţea a făcut match nul cu V.S.C.

## La basket-ball, favoriţii învingători

Eri s'a disputat în sala „Inainte" o importantă etapă de volley şi basket-ball. Un public foarte numeros a venit să asiste la matchurile strânse care au avut loc

### VOLLEYBALL MASCULIN COLŢEA — V. S. C. 15—6, 14—15

In primul set V.S.C. nu începe cu formaţia completă, şi din această cauză nu poate face mai nimic în faţa Colţei. In consecinţă setul este câştigat de Colţea cu scorul de 15-6.

In partea doua a jocului V.S.C. joacă cu formaţia completă astfel că lupta este foarte strânsă. Se luptă din răsputeri din ambele părţi. Nici V.S.C.-ul nici Colţea nu se pot încă distanţa. Atât Herold cât şi Sarbu trag în continuu dar majoritatea bombelor sunt scoase de Prunescu şi Puiu Georgiade.

In sfârşit Colţea reuşeşte să ia serviciul şi să facă o serie de puncte. La set-ball 9 pentru Colţea, aceştia pierd serviciul şi V. S. C.-ul venind din urmă reuşesc să câştige setul cu scorul de 15-14.

Colţea a jucat bine şi dacă a pierdut în ultimul set aceasta a fost din cauza comportării V. S. C.-ului.

V. S. C.-ul a jucat foarte bine. Greşeala cea mare au făcut-o în setul I când au jucat dezorganizaţi. In partea a doua a matchului au jucat însă fără greşală ştiind să insiste atunci când a trebuit.

S'au remarcat: Costi Herold, Puiu Georgiade (Colţea) şi Sârbu Constantin Sică Mera (V.S.C.).

COLŢEA: Costi Herold, Georgiade Puiu, Florin Popescu, Hantzi Dlugosch şi Bebe Tipărescu.

V. S. C.: Mişu Prunescu, Nichy Dragomirescu, Florin Brătan, Sârbu Costantin, Sultănescu Titi, Sică Mera şi Nae Furlungeanu.

### BASKETBALL MASCULIN „CUPA SELECŢIEI" VENUS—E. F. A. 28—21 (10—15)

In prima parte a jocului E.F.A. joacă foarte bine şi conduce regulat. După time însă fiind mai obosiţi nu au mai putut lupta cu acelaş avânt. Condiţia fizică şi-a spus până la urmă cuvântul, tinerii „Armeni" neavând încă format un suflu bun.

S'au remarcat: Tică Beraru şi Bebe Georgescu Venus) Avachian şi Coco Reizian.

VENUS: Tică Beraru, Ghiţă Teodorescu, Gicu Epuran, Bebe Georgescu şi Colonelul.

E.F.A.: Avachian Grigore, Coco Reizian, Garabedian şi Artin.

### BONAPARTE—VIFORUL DACIA 24—17 (5—10)

Bonapartiştii făcând un joc mult mai legat decât adversarii lor au reuşit să câştige matchul după ce atât în joc de câmp cât şi la coş la pauză erau conduşi cu 10-5.

Arbitrajul d-lui Bercuşi a fost extrem de slab.

S'au remarcat: Costi Herold, Gică Petrescu (Bonaparte) şi Niculescu Chinezu, Alecu Steiorian (Viforul Dacia).

Arbitrajul d-lui Aramo Udenio excelent a diminuat greşelile făcute de partenerul său.

BONAPARTE: Florin Popescu, Belltoreanu, Ghiul, Bebe Tipărescu, Costi Herold, Gică Petrescu şi Hantzi Dlugosch.

VIFORUL DACIA: Niculescu Chinezu, Harilon Surmeyan, Alexe, Cornel Făuraru, Alecu Steiorian, Ioan Vulescu şi Cociu.

### V. S. C.—C. F. R. ... —37

Dela început V. S. C.-iştii pornesc în atac şi marchează din primul minut trei coşuri.

Se aştepta o revenire a C. F. R.-ului dar din contră tot V. S. C.-ul este cel care marchează. Din cele 40 de minute de joc 30 au fost în întregime sub dominaţia V. S. C.-ului. C. F. R.-iştii au reuşit să ajungă însă de trei ori pe adversar dar nu l-au întrecut niciodată.

In matchul de azi V. S. C.-ul a arătat că este în formă bună şi că va avea de spus un cuvânt hotăritor în această cupă.

V. S. C.-ul a luptat tot timpul cu acelaş elan şi merită victoria obţinută asupra C. F. R.-ului.

S'au remarcat la V. S. C.: Mişu Prunescu, Georgescu Bâţă şi Sultănescu Titi; iar la C. F. R: Fotti Gunopol şi Leon Theodorescu.

Echipele au prezentat următoarele formaţii:

V. S. C.: Mişu Prunescu, Florin Brătan, Nichy Dragomirescu, Mitică Marinescu Sultănescu Titi şi Georgescu Bâţă

C. F. R.: Nae Alexandrescu, Tache Iatropol, Fotti Gunopol, Andronache I, Andronache II, Leon Teodorescu, Gino Fantinelli.

### SP. STUDENŢESC—JUVENTUS TIR 45—28 (15—16)

In prima parte a jocului Sportul Studenţesc a mers foarte slab permiţând Tirului să ia conducerea. La pauză rezultatul era de 16-15 pentru Tirul. In timpul al doilea universitarii cu toate că joacă fără Siru Sădeanu şi Dudu Riegler reuşesc să ia conducerea pentru a nu o mai pierde de loc. In primul time matchul a fost strâns, iar către sfârşit Tirul a slăbit alura permiţând Sportului să-şi facă jocul nestingherit.

S'au remarcat: Bică Grigorescu, Petrică Bălteanu (Sportul Studenţesc) şi Boeru Roşu (Tirul).

SPORTUL STUDENŢESC: Dudu Riegler, Bică Grigorescu, Puiu Popescu, Georgeg Niculescu, Siru Sădeanu, Petrică Bălteanu şi Dan Ionescu.

JUVENTUS TIR: Boeru Aurel, Tulbure Ardeluş, Ţicu Vârcolici, Tony Casner, Neaggu Aurel, Zizzu Teodoru şi Roşu

**Nicay Dragomirescu**

### REZULTATELE TEHNICE VOLLEYBALL MASCULIN CUPA „PROFESOR D. IONESCU"

E.F.A.—Inainte 15-6, 15-9.
Vulturaşul—Săgeata 15-0, 15-0 forfait.
Radu Vodă — Crai Nou 15-7, 15-10.
Stadiul Român—Sportul Studenţesc 15-0, 15-0 forfait.
Avântul Sportiv—Taifun 15-0, 15-9, forfait
Colţea—V.S.C. 15-6, 14-15.
C.F.R.—Juventus Tir 15-9. 15-10.
Venus—Dreptatea 15-11, 15-9.
Viforul Dacia—Dacia 15-4, 15-2.
Victoria-Viitorul 9-15, 15-11.
Minervav—A.C.T. 15-6, 15-6.

### BASKETBALL MASCULIN CUPA „SELECTIEI"

Venus—E.F.A. 28 21 (10-15).
Bonaparte—Viforul Dacia 24-17 (5-10).
V.S.C.—C.F.R. 39-37.
Sportul Studenţes—Juventus Tir 45-28 (15-16).

### CLASAMENTUL „CUPEI SELECŢIEI" BASKETBALL MASCULIN

| | |
|---|---|
| V.S.C. | 22004 |
| Sportul Studenţesc | 22004 |
| Juventus Tir | 21012 |
| Viforul Dacia | 21012 |
| Bonaparte | 21012 |
| Venus | 21012 |
| C. F. R. | 20009 |

# SPECTACOLE SĂPTĂMÂNALE

## Teatre

NAŢIONAL: (Sala Comoedia): Isabela, Regina Spaniei.
STUDIO ALECSANDRI: Capul de răţoi.
TEATRUL EXCELSIOR: Relache.
LUPTA ŞI LUMINA: Soacra şi nora.
TEATRUL REGINA MARIA: Oncarea.
TEATRUL DIN SARINDAR: Fritz şi Frantz.
TEATRUL ION VASILESCU: Suflet candriu de papagal.
ROXY. TEATRUL TUDOR MUŞATESCU: Titanic vals.

## Cinematografe

SCALA: Intre două te plouă.
ARO: Clubul tinereţii şi jurnale noui.
SELECT: „Bestia" şi „Oameni în umbră"
CAPITOL: Fugarii şi jurnale
TRIANON: Paradisul burlacilor
FEMINA: Hotel Sacher
A.R.P.A.: Misiunea secretă şi Jurnal de actualitate
REGAL: Condotierii şi jurnal U. F. A.
ROXY: Furtuna şi jurnale
ELYSEE: Traficanţii din Rio şi Ispita unei nopţi.
BULEVARD: Hotel Imperial şi Anndy Harrdy milionar
BIRUINŢA: Ingeri cu feţe murdare şi Nebuniile vacanţei.
SITOLIA: Beau Geste şi Ispitele grupului
FORUM: Lanţuri sfărâmate şi Steaua din Rio.
FRANKLIN: Seniorita şi Necunoscuta.
OMNIA: Cei patru cavaleri şi Trupa de reviste Titi Mihăilescu.
ALCAZAR (fost Rahova): Dragostea mea te cheamă şi Viaţa e un joc.
PALAS-BULEVARD: Miezul nopţii şi Bengali.
SAVOY: Mezalianţa şi S. O. S. Tanger.
AIDA: Vera Bernova şi Miss Raffles
AMERICAN: Lanţuri sfărâmate şi Stan şi Bran eroi fără voie.
BARCELONA: Agentul G. reintră în acţiune; Eroul din Far West; Jurnal O. C. R. şi Trupa de reviste Traian Florescu
CARMEN: Trebue să mă iubeşti şi Insula comorilor.
COTROCENI: Vestul sălbatic şi Leopardul Suzanei.
DICHIU: Adevăr cu orice preţ şi Apucape de cer.
DACIA: S. O. S. Carfax, operă completă
DIANA: Stan şi Bran aviatori şi Echipa de onoare şi Artiştii.
EDISON: Când felinarele se sting şi Charlie Chan la Monte Carlo.
FLORIDA: Diavolii roşii (operă completă).
GLORIA: Variété şi Vulpea argintie.
GRAND: Ultimatum, Plăcerea nebunilor şi jurnal.
ILEANA: D-l Toper divorţează şi Bătălia aurului.
IZBANDA: Rivala şi Ea şi El.
LIZEANU: Eroii Siberiei, Evadatul din Alcatraz şi Ansamblu de revistă Georgescu Iaşi.
LIA: închis pentru renovare.
LILLY: Cruciadele şi Mister Zero
MILANO: Femei, deschideţi ochii şi Steaua Nordului.
MIORIŢA: Primul bal şi Casa de corecţie.
MARCONI: Paradisul alb; Firul roşu şi Trupa de reviste M. Medeianu şi M. Bejan.
MARNA: Căpitanul Malenard; Dragoste perfectă şi Trupa de reviste Titi Mihăilescu.
MODEL: Stăpânul junglei (opera completă).
MEXIC: Suez şi Fiul păcatului.
NONI: Fata bătrână şi Războiul fulger
ODEON: Tunelul şi Nanette fata din bazar
PARIS: Focul din Chicago şi Cei trei muschetari.
PACHE Cântecul deşertului şi Secretul.
PELEŞ: Patru bărbaţi şi un jurământ şi Trei sportivi.
REX: Secretul celor 13 mascaţi (operă completă)
SPLENDID: Pygmalion şi Cei trei muschetari.
TOMIS: La răscruce de vânturi şi Razia.
TRIUMF: Comoara din Insula piraţilor (operă completă).
UNIC: Casa de corecţie şi Invitaţia la dans
UNIREA: D-l şi d-na detectivi D. III. 88 camarazi de zbor.
VENUS: Emigranta; Cei trei Muschetari şi Jurnal
VERGU: Stan şi Bran aviatori şi Femei condamnate
VICTORIA: Rivala şi Valea giganţilor
VOLGA: Geniala travestire şi Saltul mortal.

# Football Football Football

# Carmen a invins

## selecţionata Regimentului de Căi Ferate german cu 4-1 (1-1)

In faţa a 500 de spectatori s'a disputat eri dimineaţa la ora 10 pe terenul A. C. S. A. matchul amical dintre merituoasa formaţie districtuală Carmen şi selecţionata unui regiment german de căi ferate.

Oaspeţii au aliniat o echipă de vienezi care a practicat un joc iute şi dur.

Carmen nu s'a lăsat intimidat de viteza adversarului, reuşind să invingă net datorită tehnicei.

Jocul a fost interesant datorită echipelor cari au practicat un foot-ball superior.

In prima repriză lupta a fost strânsă până în minutul 30 când germanii şi-au marcat în proprie poartă dintr'o greşală a fundaşilor.

După cinci minute un atac periculos al oaspeţilor aduce egalarea, rezultat cu care se termină repriza.

După pauză Carmen este mult mai eficace şi desfăşoară un joc divizionar.

Adversarul este surprins şi Bonaţiu înscrie de trei ori fără ca portarul german să poată schiţa vreun gest.

De remarcat că din formaţia Carmen-ului au lipsit mulţi titulari şi anume: Rosler, Gozner, Torjoc şi Ionel Mociorniţa. Cu toate acestea echipa a jucat fără greşală desfăşurând un football de înaltă clasă.

De altfel şi germanii ne-au arătat multe lucruri frumoase în special o viteză care-i caracterizează.

Invingătorii au aliniat următoarea formaţie:

Costache, Panonsky, Iordan, Silivestru, Türk, Gică Popescu, Ilie, Dona, Bonaţiu, Popa, Sandy Ionescu.

Dumineca viitoare se va disputa matchul revanşă.

# A.S.C.A.M. a terminat la egalitate cu arsenal 6-6 (4-1)

Pentru Ajutorul legionar s'a disputat eri pe arena Belvedere matchul dintre A. S. C. A. M. şi Arsenal. Era de aşteptat să fie un match tare: A fost însă invers. căci fiecare echipă a întrebuinţat rezerve. A. S. C. A. M. care a intrat pe teren aproape numai cu juniori a ţinut piept Arsenalului în formă

Matchul este început de Arsenal care are şi vântul cu el, dar nu pot face nimic din cauza halfiei şi beciei adverse care au fost în forma lor obişnuită. După o scurtă dominare a Arsenalului, A. S. C. A. M. trece la atac dar mai cu folos căci în acest timp marchează un goal prin Matescu din greşeala portarului care a ieşit greşit din poartă. După acest goal Ascamul se lasă pe tânjeală şi se lasă dominată în care timp îşi marcă chiar ei goalul egalizator prin Bartolomeu I care a tras puternic în propria-i poartă nelăsând nici o speranţă portarului său.

După acest goal, începe cearta între adversari, neînţelegându-se pe teren între ei, căci arbitrii făceau cu schimbul din cauza frigului şi astfel jocul a degenerat.

Până la sfârşitul reprizei Ascam înscrie încă 3 goluri prin Mattescu, Popescu şi Leonida.

In partea doua jocului Arsenalul profitând de schimbările făcute de Ascam în echipă a putut să egaleze situaţia şi chiar puteau câştiga dacă le permitea timpul. In această repriză, Arsenalul înscrie cele 5 puncte prin Gruia (3) şi Livadele (2) iar Ascam prin Rădulescu şi Marinică.

In echipa Ascamului a jucat şi doi jucători ai Gloriei C. F. R. anume Leonida şi Chivu care şi-au dat concursul fostei lor grupări. In Arsenal a jucat cu o echipă având câteva rezerve pe care cu această ocazie şi le-a încercat.

Dela Ascam s'au remarcat următorii jucători: Matescu care a fost şi cel mai bun depe teren, Rădulescu şi Chivu iar dela Arsenal Gruiu şi Dorobanţu.

A arbitrat d. Capitanu ajutat de alţi arbitri următoarele echipe:

ASCAM Neaţă, Suciu, Hanţ, Terente, Popescu, Bartolomeu, Leonida, Marinică, Mateescu, Chivu, Rădulescu.

ARSENAL Dorobanţu, Dinulescu, Conuri, Rădulescu, Vasiliu, Fani, Petrescu, Livadeli, Soitoi, Gruiu Micuţă (Iosif)).

# D. Colonel Nicolescu

## a fost cooptat în comitetul de conducere la Asoc. Juventus

In ultima şedinţă de comitet a Juventus-ului, a fost cooptat membru în comitet d. Col. Nicolescu, un distins sportiv din vechea gardă, care a acceptat să lucreze alături de noul comitet al roş-albaştrilor.

D-sa va lua parte la prima şedinţă care se va ţine în curând. Tot în ultima şedinţă s'au fixat şi nouile cotizaţii.

Toţi membrii asociaţiei vor cotiza câte lei 600 anual.

## La Ploesti

# Reprezentativa

## grupului antiarian german din Prahova invingătoare la football şi handball

Ploeşti, 15 (Prin telefon). — In localitate s'a desfăşurat întâlnirea proectată încă de acum o săptămână, între reprezentativa grupului antiaerian german din jud. Prahova şi Prahova, divizionara B.

La match au asistat 600 spectatori, cari au rămas mulţumiţi de calitatea jocului desfăşurat.

Germanii au invins la mare luptă cu 3—1, acelaş scor la pauză.

Goalurile reprezentativei au fost înscrise de Smile (3), iar Niculescu a salvat onoarea Prahova printr'un shoot puternic dela 16 m. In min. 77 Atanasiu e lovit într'o ciocnire cu Siegler şi e dus la spital.

S'au remarcat: Kaumisch, Smile şi Siegler dela germani şi Păunescu, Vlaiculescu şi Gologan dela Prahova

**FORMAŢIILE:**

Reprezentativa: Neumick, Kanmisch, Seidl, Obberenderdt, Reichenbauch, Geiser, Tauchnits, Nogl, Mamula, Smile, Siegler.

Prahova: Ioanid, Epure, Burlacu Boacă, Păunescu, Duşan, Vlaiculescu, Niculescu, Gologan, Atanasiu (Andronic).

**HAND BALL**

**Reprezentativa Germană — Prahova 7—3 (3—0)**

Reprezentativa armatei antiaeriene a învins şi de data aceasta cu 7—3, prin goalurile marcate de Hencke (3), Müller (2), Fritsch şi Stampfuss. Prahova a înscris prin Wolff (2) şi Herculescu.

# Football football footba

**Ultima restanță... Ultima surpriză**

# Electrica și Rapid învingători la scor

## Invinșii: C.F.R. (T. Severin) și Politechnica

*La Timișoara s'a încheiat eri campionatul diviziei B, prin desfășurarea ultimelor două restanțe.*

*Ultimul match al leaderului, a coincis cu înfrângerea lui din partea Electricei la un scor care nu mai lasă nicio îndoială asupra felului cum a fost obținută victoria.*

*Din cele patru formații adverse de astăzi, C. F. R. din T. Severin a fost singurul oaspe și a suferit același... tratament ca Vulturii.*

*Astfel Electrica trece în locul trei al seriei urmată de Rapid care a învins categoric Politechnica, — Chinezul a căzut la locul cinci, — fiind învins atât de Electrica cât și de Rapid.*

*Iată înfățișarea clasamentului:*

| SERIA I | | | | | | |
|---|---|---|---|---|---|---|
| C.F.R. (T. Sev.) | 9 | 6 | 1 | 2 | 31:23 | 13 |
| SSMR. | 9 | 6 | 0 | 3 | 21:14 | 12 |
| Electrica | 9 | 6 | 0 | 3 | 21: 9 | 12 |
| Rapid | 9 | 5 | 1 | 3 | 21:12 | 11 |
| Chinezul | 9 | 5 | 1 | 3 | 24:15 | 11 |
| C.F.R. (Timiș) | 9 | 4 | 1 | 4 | 15:19 | 9 |
| Vulturii Text. | 9 | 4 | 0 | 5 | 16:22 | 8 |
| Crișana CFR. | 9 | 3 | 1 | 5 | 14:21 | 7 |
| CAMT. | 9 | 1 | 2 | 6 | 13:28 | 4 |
| Politechnica | 9 | 1 | 1 | 7 | 11:24 | 3 |

| CLASAMENTUL INTER-TIMIȘORENI | | | | | | |
|---|---|---|---|---|---|---|
| Electrica | 5 | 5 | 0 | 0 | 14: 3 | 10 |
| Rapid | 5 | 3 | 1 | 1 | 11: 3 | 7 |
| Chinezul | 5 | 3 | 0 | 2 | 11: 6 | 6 |
| C.F.R. | 5 | 2 | 1 | 2 | 10:11 | 5 |
| Politechnica | 5 | 0 | 1 | 4 | 3:15 | 1 |
| CAMT. | 5 | 0 | 1 | 4 | 6:17 | 1 |

## Leaderul învins la Timișoara! Electrica - C.F.R. (T. Severin) 6-2 (2-0)

TIMIȘOARA, 15 (prin telefon). — Pe terenul Electrica, leaderul seriei I a cedat categoric. Scorul nu poate fi contestat. Electricienii au realizat o surpriză de ultimă oră, mărindu-și mult șansele, în urmărirea titlului purtat de adversarul său de astăzi, recte învinsul său.

Timpul friguros a împiedicat pe spectatori de a veni în număr mai mare de 300.

Victoria Electricei este cu totul meritată. Superioritatea a fost evidentă. Vehemența atacului n'a putut fi oprită nici un moment de apărarea ceferistă.

Din nou micul Caba a fost revelația matchului, marcând 3 goaluri și fiind, tot odată, goalgetterul etapei.

In min. 11 Barna trece lui Caba care deschide scorul. In min. 44, Caba passează lui Biro care marchează pe jos.

In repr. II, Ignatovici trece lui Caba și tot el mărește scorul, în min. 46. Reducerea handicapului survine în min. 53. Jumanca reia volé din passa lui Felecan II. Biro mai înscrie, după o acțiune personală, în min. 61. Peste un minut Pozmor mai marchează din passa lui Ignatovici. Tot Ignatovici servește balonul lui Caba care înscrie, în min. 69. Peste două minute Cosma reduce stabilind scorul final, la învălmășeală.

In lipsa arbitrului delegat d. Voștinar, a arbitrat d. Ulițoiu următoarele formații:

**ELECTRICA: Trifunov, Mayer, Müller, Possa II, Possa I, Barna, Caba, Gaal, Pozmor, Biro, Ignatovici**

**C. F. R. (T. SEVERIN): Robu, Ionescu, Martin, Ispas, Pârjol, Hațiegan, Szillard, Cosma, Ludwig, Felecan II, Jumanca.**

**S'au remarcat: Martin și Felecan II dela învinși, iar dela Electrica întreaga echipă.**

## RAPID învingător la scor! Victima, Politechnica, a cedat cu 5-0 (0-0)

TIMIȘOARA, 15 (prin telefon). — Rapid a confirmat, întru totul, prognosticul hârtiei. A învins la scor urmând linia așteptărilor.

Politechnica a dovedit, pentru a câta oară?, că are un atac bun dar ineficace, lipsit de shoot.

Victoria nu mai are nevoie de nici un fel de aprecieri. Scorul vorbește dela sine.

De remarcat că s'au acordat două penalsity-uri în cursul jocului. Deasemeni de relevat că studenții au reușit să țină piept o repriză întreagă, menținând scorul alb, dar s'au prăbușit în cea secundă.

In min. 55 Milițescu, care, curios, a jucat fundaș, a făcut hands în careu. Klimek a transformat impecabil. Peste trei minute Feisthammel mărește scorul dintr'o acțiune personală. In min. 67 Ingrisch face hands în careu, dar Milițescu ratează penaltyul, trăgând în bară. In min. 74 Hoffman înscrie, ca peste patru minute Bücher să marcheze al patrulea goal. Ultimul goal cade în min. 87, fiind înscris de Berentz II.

D. Petric a arbitrat, în fața a 200 spectatori, pe zăpadă, următoarele formații:

**RAPID: Eichler, Ingrisch, Kohl, Ehrl, Benyov, Both, Bücher, Hoffmann, Klimek, Berentz II, Feisthammel.**

**POLITECHNICA: Kundt, Șandor, Milițescu, Fedmaish, Stepan I, Giurău, Dumitrescu, Cioban, Stepan III, Popa, Bugariu.**

S'au remarcat: Eichler, Ingrisch, Kohl, Benyov, Bücher și Holfmann, iar dela învinși Kundt, Milițescu Stepan și Stepan II.

Sibiu, 15 (Prin telefon).—Universitatea a câștigat un match important căci în urma victoriei de azi a scăpat de ultimul loc.

Gloria a rezistat o repriză astfel că matcul disputat pe un teren acoperit de zăpadă nu a fost de loc interesant.

In matchul acesta, Universitatea a jucat bine și eficacitatea ei surprinzătoare se datorează nu atât apărării adverse cât mai ales centrului atacant Dascălu, care a marcat de altfel patru din cele șease locuri.

Pentru că s'a jucat pe o temperatură scăzută (—5°), matchul a fost iute și această viteză a dat matchului o notă de spectaculozitate.

*

Scorul a fost deschis de Dascălu, care a reluat o pasă dela Medrea III, în minutul 12. A egalat Slăvei din offside dintr'o pasă a lui Pop G.

In repriza a doua, Gloria a dominat în primele minute, dar n'a putut marca nici un goal căci Adoc și Medrea II au spulberat toate atacurile arădane.

Acest atac al Gloriei nu s'a întrerupt nici după ce Medrea III a marcat al doilea goal în minutul 48.

Echipa s'a prăbușit când Hintz a înscris la un corner al treilea goal, în minutul 52.

In minutul 55 Dascălu scapă și înscrie încă odată.

Arădenii sunt desorientați și „U" face ce vrea.

In minutul 62 Hintz trece mingia lui Dascălu, care marchează pentru a treia oară nouă minute mai târziu, Coracu shootează extrem de puternic, portarul boxează mingia în picioarele lui Dascălu, care marchează pentru ultima dată.

In minutul 77, Medrea oprește pe Bătrin neregulamentar, dar acesta isbutește să paseze lui Fritz, care înscrie dela doi metri de poartă.

ADOC

*

S'au remarcat toți cei 11 sibieni iar dela Gloria Gerald, deși a primit șease goaluri, Pintea, Pop G și Henegar.

*

D. Huniade a condus corect următoarele formații:

**„U": Boroș, Medrea II, Adoc; Maghiaru, Medrea I, Joja; Țăranu II, Medrea III, Dascălu, Hintz, Coracu.**

**GLORIA: Gerold, Bădău, Pintea; Pop G., Mladiu, Micola; Micola; Giurgiță, Fritz, Slăvei, Henegar, Bătrin.**

*In caz de pericol,*

**nu se mai fac încercări**

De pericol scăpăm numai cu mijloace sigure. Un colac de salvare nu se încearcă prima oară când naufragiem. Totastfel când bântuie gripa nu trebue să facem experiențe, ci să combatem boala cu Aspirină. Când luăm Aspirina, știm ce luăm și putem fi liniștiți.

Un medicament superior eficace și nevătămător

e ASPIRIN BAYER


# „Universitatea" a scăpat de ultimul loc căci a sdrobit pe Gloria (Arad) cu 6-2 (1-1)

## Dascălu a marcat 4 puncte

# D. Titi Mociornița va fi președintele Sportului Studențesc ?

**Sportul Studențesc este pe pragul unor mari transformări, în conducerea sa.**

**Din actualii conducători vor rămâne foarte puțini.**

**Ceeace este însă mult mai important decât orice în această schimbare, este faptul că Sportul Studențesc va avea un președinte, care va susține financiar clubul, în perioada de redresare.**

**După toate probabilitățile, noul președinte al Sportului Studențesc va fi d. inginer Titi Mociornița.**

**Lucrurile vor fi cunoscute în forma definitivă, în cursul săptămânii.**

# Matchuri amicale eri în Jugoslavia

*BELGRAD, 15 (Serviciul nostru special).* — Azi activitatea footballistică a fost foarte redusă. S'a limitat la câteva matchuri amicale, dintre care cele mai importante sunt următoarele:

*Belgrad: Voivodina — S. K. Jugoslavia 4—3 (2—2).*

Au marcat: Mihailovici (2), Ivanovici și Roghici pentru Voivodina, Ața Petrovici (2) și Glaici pentru Jugoslavia.

*Zagreb: Beogradski—Concordia 2—1 (0—0).*

Matchul dintre leaderii celor două ligi a fost foarte interesant și a dat câștig de cauză oaspeților. Au marcat: Horvatinovici, Vujadinovici (B.) și Pukșeț (C.).

*Split: Haiduc—Split S. K. 1—1.*

# HIPISM

## Hip. Dr. Pantelimon; Ziua 29-a
## Miercuri 18 Decembrie
## — PROGRAM DEFINITIV —

**I. Premiul MOCCA**
**Condiție 1/2 — 15.000 lei**
1700 Luciferry, Bim
1740 Ciuleandra, Zmeura, Dolly B
1760 Uim, Dreapta, Talisman, Comtesse Worthy
1800 Cina, Fusta II
1840 Bistricioara, Sulfina

**II. Premiul NICHISENI**
**Handicap — 15.000 lei**
2100 Crisantema, Luciferry, Făt Frumos II, Mișu
2160 Sever, Bim
2180 Zanoza
2200 Lut, Lucky Boy, Falada, Halal
2220 Isvor T., Victoria
2240 Miss Texas

**III. Premiul FELICITY**
**Condiție 1/20 — 21.000 lei**
2100 Zenit
2120 Katy Cald, Flying, Champion junior
2140 Tempo D., Havana, Tutun
2160 Trixie, Benedek
2180 Ben Hur, Domnița Harry

**IV. Premiul MODOC**
**Condiție 1/1 — 18.000 lei**
1680 Faust, Mișu, Steluța Mea, Adam, Făt Frumos II
1720 Ropot, Vito f. p., Falada
1740 Sever, Baba Dochița, Lucky Boy, Miss Texas
1780 Leac, Lector
1800 Lupoaica, Havaiana, Veturia
1820 Pilot

**V. Premiul FILIPOPOLI**
**Performanță — 15.000 lei**
2120 Joker, Fusta II, Princesse Axtell, Garofița
2140 Tais, Rozina, Pușa
2160 Makreie, Tava, Ostaș, Habar, Hotin
2180 Oborean, Jeles II, Aluniș, Bandit II, Vata
2200 Zenit, Peter Gordon, Extra, Arama
2220 Diadia Lui, Santuța, Voinia, Spic

**VI. Premiul MIXER**
**Handicap — 15.000 lei**
1700 Elișor, Baba Dochița, Isvor T., Vito
1720 Leac, Ciuleandra, Talisman
1740 General Worthy, Cartuș, Aaron, [illegible] Dvalin
1760 Ulm, Victor
1780 Garda, Iduret II
1800 Tara, Joker, Bistricioara, Vrăjitor, Fusta II
1820 Rozina, Hotin

**VII. Premiul FASCHION**
**Handicap — 18.000 lei**
2100 Dudu Gordon
2120 Harry Boy, Vrăjitor
2140 Zenit, Pinkerton, Hollo, Pan Worthy, Tais, Rozina, Pușa, Hotin
2160 Dolly Worthy, Aluniș, Călin, Livada, Tava, Răsura, Durdulia, Eol
2180 Busuioc, Vata
2200 Isabela
2220 Champion junior, Santuța, Ghimp, Kamaa

# Informații

**ERI PE HIPODROMUL DR. PANTELIMON**

● LA EVENT s'au înregistrat eri următoarele cote :
TRIBUNA :
*Little Orphan-Havaiana* 194.
*Zmeura-Bim* 372.
*Trixie-Garda* 113.
*Bistricioara-Bandit II* 214.
PELUZA :
*Little Orphan-Havaiana* 141.
*Zmeura-Bim* 812.
*Trixie-Garda* 94.
*Bistricioara-Bandit II* 194.

● ȘI-AU CORECTAT RECORDURILE :
*Făt Frumos II* cu cinci zecimi de secundă, reușind 1.47,8.
*Zmeura* cu o secundă și opt zecimi, coborând la 1.37,8.
*Falada* cu două secunde și trei zecimi, înscriind 1.40,2.

● AU FOST DISTANȚAȚI :
*Domnia* dela locul patru în premiul Marcine, deoarece a terminat la mai mult de 10 secunde de câștigător.
*Iarba* a fost distanțată în același premiu pentru galopuri repetate.
*Eftin* dela locul prim în premiul Mercur, deoarece a galopat la sosire.
*Princesse Axtell* dela locul al doilea în premiul Mainbar, repriza doua, pentrucă a galopat la sosire.
*Kamaa* în premiul Manner, pentru mers neregulat.

● AU FOST AMENDAȚI :
*T. Tassopol* și *I. Russu* cu câte 100 lei, pentrucă au continuat a antrena cai pe pistă și după al doilea sunet de clopot.
*A. Bota* cu 100 lei pentrucă pensionarul său Jeles II a fost oprit în premiul Mainbar — repriza II-a — neterminând parcursul fără un motiv temeinic.
*G. Gram* cu 200 lei pentrucă a schimbat cazaca pe pistă înainte de plecarea în premiul Manner, unde conducea pe iapa Nation.

● **COMISARII au dat următoarea decizione :**
**Pentru a se împiedeca orice suspiciuni sau posibilități de manopere dolosive, se hotărăște ca pe viitor, un antrenor nu poate antrena cali pe cont propriu și a fi în acelaș timp ajutor sau în serviciul altui antrenor. Deasemenea un antrenor nu poate conduce în cursă un cal antrenat de altcineva când el însuși are cal în aceeași cursă.**

● **PARIUL AUSTRIAC** ridicat la **116.604 lei s'a închis,** continuându cu reuniunea de Miercuri 18 crt.

## Caracteristicile și cifrele reuniunei de eri

**Timpul:** friguros.
**Terenul:** înghețat.
**Numărul concurenților:** 65 în opt probe.
**Cel mai numeros lot:** 15 concurenți în premiul Motty Maris.
**Cea mai mare cotă:** la tribună 273 Havaiana; la peluză 256 Bim.
**Cota cea mai mică:** la tribună 13 Little Orphan, la peluză 14 Little Orphan.
**Cea mai mare plasă:** la tribună: 57 Pan Worthy; la peluză 55 Bim.
**Cel mai mare event:** la tribună 372 combinația Zmeura—Bim ; la peluză 812 combinația Zmeura—Bim.
**Cea ma mare cotă eventuală:** la tribună 2376 Faust; la peluză 2150 Faust.
**Favoriți învinși:** Lucky Boy, Odessa, Szeged, Titan.
**Reprezentători ai eiror fii au câștigat:** Mr. Mc. Ellwyn, Haron, Bandi, Badea Petre, Baka, Gordon Peter, David Axworthy și H. P.
**Conducători victorioși:** N. Cercasov si I. Szabo de câte două ori: Ghinea, Pavelic, Voronin și Podolcaccv câte odată.

## Eri pe Hip. Dr. I. Pantelimon

# TRIXIE a câștigat premiul MERCUR

## Dublul succes al grajdurilor Benckendorff și Rousso. Despre „Pavlic et Companie"

*Trapul își are adepții lui convinși pe cari poate conta în orice împrejurări.*

*Reuniunea de eri n'a fost favorizată de un timp frumos. Dimpotrivă a bântuit un ger rece, ascuțit.*

*Prima zi de iarnă.*

*Totuș întrunirea de care ne ocupăm n'a suferit din această cauză. Publicul a luat parte în număr mare dovedindu-se încă odată prizа pe care cursele de trap o au în rândul maselor. Ofensiva trapului este în toiu.*

*Nu trebue să mire deloc deci situațiunea prosperă a acestei mișcări. Pe lângă necontestata utilitate pe care o are în economia națională, alergările de cai sunt sportul cel mai complex din punct de vedere al spectacolului. Ce poate fi mai emotiv, mai captivant decât o luptă hipică ?*

*Popularitatea hipismului este dar din plin justificată de argumente cari nu suferă contrazicere. Și o reuniune comună este capabilă să atragă. Cazul celeia de eri. Fără să conțină o probă clasică, ea touș a beneficiat de alte atribute cum ar fi de pildă justețea distribuirei șanselor și plutoanele numeroase din care cauză s'au înregistrat pe teren alergări sever disputate și cari au abundat în faze, interesul fiind astfel de un nivel ridicat.*

*De pildă în premiul Motty Maris trei cai au terminat pe o linie. In celelalte alergări de asemeni rezultaul nu s'a desemnat decât pe ultima sută de metri.*

*S'ar putea spune că eri din acest punct de vedere au fost cele mai reușite curse din luna precedentă.*

*Rezultatele de astă dată au avut altă caracteristică decât în precedentele reuniuni. Au câștigat cinci favoriți și trei outsideri. Fiindcă și Bandit II care a raportat 67 pentru 10 tot outsider trebue considerat. Cauzele pentru care a raportat numai atât însă le vom arăta mai jos.*

*După această sumară introducere vom face prezentarea acestor rezultate cu adnotările de rigoare.*

### Trixie a câștigat premiul Mercur

In centrul programului s'a aflat premiul Mercur, alergarea de cai buni ai zilei. Printre concurenți s'au aflat Szeged, Trixie, Eftin și Gladiator II.

Inainte de disputare, veleități serioase aveau Szeged, Trixie și Eftin.

Primul a eșit din cursă după parcurgerea primului kilometru, comițând două greșeli ireparabile. In schimb între Trixie și Eftin lupta a fost dură. Ultimul fuleu a decis soarta partidei. In toiul luptei, când mai avea un mic avantaj, Eftin a sărit pe linia sosirei, Trixie fiind astfel declarată victorioasă.

Despre fiica lui Baku, aprecieri din cele mai elogioase. A reușit o performanță excelentă dacă avem în vedere calitatea învinșilor precum și condițiunile în cari a câștigat. Foarte elogios pentru posibilitățile ei momentane este faptul că a terminat pe aceiaș linie cu Eftin, câștigătorul handicapului Opțional căruia îi dădea 20 de metri.

Suntem tentați să credem că a reușit una din cele mai bune performanțe ale ei din anul curent.

Eftin, deasemeni a fugit bine.

Revelatorie este însă comportarea lui Spic, al doilea prin distanțarea lui Eftin.

Surul este un ideal cal de iarnă.

### Dublul succes al grajdului Benckendorff

Tot pentru grajdul Benckendorff a mai câștigat Little Orphan premiul Midnight.

Iapa americană a repurtat o victorie netă în finalul cursei, dispunând mai ușor decât s'a părut de Iubita.

Se pare că este pe punctul de a-și regăsi valoarea bună.

Și Iubita a concurat mulțumitor. Dealtfel a fost singura care a silit pe Little Orphan să se întrebuințeze.

Ne-am fi așteptat mai mult dela Havana. Un lung galop a scos-o însă din cursă.

Atât cu Little Orphan cât și cu Trixie, Cercasov a făcut curse demne de reținut.

### Grajdul Rousso invingător în două probe

O altă formațiune norocoasă eri a fost aceia a d-lui Rousso, ale cărei culori au fost duse la victorie de Zmeura și Garda.

Roaiba tinde să devină o iapă utilă. A reușit a doua victorie consecutivă într'un interval mai scurt decât o săptămână. Desigur că nu se va opri la victoria de eri deoarece este susceptibilă de progrese.

Garda a câștigat premiul Meinbar întrecând la luptă pe Cartuș.

Și fiica lui Gordon Peter a fugit în progres.

Szabo le-a prezentat într'o condiție frumoasă.

### Despre „Pavlic et Companie"

Trecem acuma la un capitol neplăcut pe care nu-l putem evita oricât de penibil ne-ar fi.

Noui amănunte despre „activitatea" eternului client al rubricei „alergări nereglate", M. PAVLIC.

Și eri s'a ilustrat acest Pavlic prin două mici afaceri cari, din nefericire, i-au reușit. Este vorba de victoriile repurtate de Bem și Bandit II. Prima a fost condusă și se află în antrenament — pe hârtie bine înțeles — la Voronin, care nu este altceva decât un manechin al lui Pavlic. Câțiva cai îi are în antrenament sub numele lui.

Să analizăm condițiunile în cari s'au produs aceste victorii pentru a vedea dacă este sau nu culpabil Pavlic și complicele lui. Recurgem pentru aceasta la un criteriu serios de apreciere, performanțele precedente ale acestor doi cai și condițiunile în cari s'au produs performanțele. Ele să dea verdictul.

Incepem în ordine cronologică, deci cu Bim. Iată ultimele trei performanțe ale acestei iepe :

**MIERCURI 11 DECEMBRIE**
**PREMIUL ILIE**
**handicap — 2100 metri**

| | | |
|---|---|---|
| Iarba | 2200 | 41,6 |
| Lut | 2140 | 45,9 |
| Ciuleandra | 2200 | 43,4 |
| Sever | 2120 | 48,2 |
| Ropot | 2140 | 49,1 |
| Victoria | 2160 | 48,1 |
| Halal | 2160 | 50,4 |
| Luciferry | 2100 | 56,2 |
| Chiabur | 2100 | 56,8 |
| Domnia | 2100 | 57,4 |
| Lucky Boy | 2120 | 56,3 |
| Bim (dist. 7) | 2120 | 51,7 |

**VINERI 6 DECEMBRIE**
**PREMIUL FANTOM**
**handicap — 1700 metri**

| | | |
|---|---|---|
| Chiot | 1700 | 41,4 |
| Ropot | 1700 | 41,4 |
| Victoria | 1760 | 39,9 |
| Baba Dochița | 1760 | 40,2 |
| Lucky Boy | 1700 | 44,6 |
| Sever | 1740 | 42,8 |
| Bim | 1720 | 44,7 |
| Miss Texas | 1800 | 44,7 |
| Lucifery | 1700 | 50,9 |
| Zanoza | 1740 | 48,7 |
| Crisantema | 1700 | 52,4 |
| Iarba | 1800 | 48,8 |

**MIERCURI 4 DECEMBRIE**
**PREMIUL ȚARA BARSEI**
**handicap — 1700 metri**

| | | |
|---|---|---|
| Peggy W. | 1700 | 42,3 |
| Lilia | 1780 | 38,4 |
| Victoria | 1740 | 41,6 |
| Domnia | 1700 | 46,3 |
| Havaiana | 1840 | 41,5 |
| Pădureț II | 1820 | 43,2 |
| Iarba | 1780 | 54,3 |
| Lucky B (dist.) | 1700 | — |
| Bim (dist.) | 1720 | — |
| Baba D-ta (d.) | 1740 | — |
| Isvor T. (d.) | 1700 | — |

In cele trei curse trecute al căror rezultat îl publicăm, Bim concura în împrejurări mult mai favorabile. N'avea adversari nici pe Odessa, nici pe Victor, cai superiori net celora pe cari i-a întâlnit până eri.

Pentru a dovedi că nu avem nimic cu Pavlic convenim că n'a tras pe Odessa, deși opinia publică este opusă în această privință.

Și s'ar putea să greșim.

Recordul Odessei este în sprijinul ipotezei noastre. Felul cum s'a desfășurat însă cursa, nu. Este aci o problemă căreia nu i se poate răspunde precis.

Odessa trebuia însă alergată, deoarece în urma performanțelor anterioare, trebuia să fie favorită, cum a și fost dealtfel.

Prezența ei în cursă majora cota iepei Bim.

Și acum, în rezumat, concluziile logice cari se degajă din această expunere a faptelor în care s'a produs suspecta victoria de care ne ocupăm.

Două iepe cari aparțin aceluiaș „antrenament". Una nu se vede în cursele precedente, cealaltă — Odessa — favorita cursei regulat la sosire.

Câștigă însă Bim și plătește la tribună, reținuți, 126 iar la peluză mai mult decât dublu, 256 lei.

Nu sunt aci toate caracteristicile loviturilor de mutual ?

N'au nimic reprobabil Voronin și Pavlic în această afacere ?

Cele mai logice concluziuni bazate numai pe argumente atestate de rezultate și cifre îi condamnă.

*

Acum să trecem și succesul lui Bandit II prin aceiaș filieră pentru a vedea la ce rezultate ne putem opri.

Deci recurgem la ultimele performanțe pentru a căpăta lumini revelatorii.

Le facem loc.

**MIERCURI 11 DECEMBRIE**
**PREMIUL WESTFALIA**
**record — 2100 metri**

| | | |
|---|---|---|
| Spic | 2120 | 38,1 |
| Eftin | 2180 | 35,5 |
| Va-ta | 2100 | 38,4 |
| Bandit II | 2100 | 39,5 |
| Tutun | 2200 | 35,2 |
| Arama | 2120 | 39,9 |
| Ben Hur | 2180 | 39,5 |
| Allah (dist. 8). | 2100 | 50,4 |

**DUMINICA 8 DECEMBRIE**
**PREMIUL MARANON**
**condiție — 2100 metri**

| | | |
|---|---|---|
| Ostaș | 2180 | 37 |
| Lilia | 2120 | 40,1 |
| Garofița | 2140 | 40,2 |
| Rozina | 2180 | 38,4 |
| Bandit II | 2200 | 37,5 |
| Voinicu | 2100 | 42,5 |
| Victor | 2100 | 23 |
| Ikar | 2100 | 43,5 |
| Răsura | 2220 | 38,6 |
| Ciuleandra | 2100 | 50,4 |

Ultimele două valori ale lui Bandit II sunt 1.37,5 și 1.39,5 iar cotele eventuale 114 și 83. Eri Bandit II dând un lung galop a înregistrat pe kilometru 1.34,9. In aceiaș zi Eftin mergând corect n'a reușit decât 1.32,5 pe acelaș distanță.

Cum explică Pavlic această diferență de secundă ?

O surpriză ?

Nimic de zis.

Dar dece n'a fost o surpriză pentru toată lumea.

Dece Bandit II a raportat numai 67 de lei fiind al patrulea favorit al cursei ?

Aproape egal jucat cu unul din caii cu șansă ai cursei, Kamaa.

Nu este semnificativă această cotă redusă, foarte mult redusă față de șansa pe care o avea ?

Publicul nu putea să-l joace de așa manieră încât să raporteze numai 67 pentru 10 după ce fusese inexistent.

Există însă inițiați cari specunează asemenea ocaziuni, adică „Pavlic et companie".

Dacă s'ar fi întâmplat lui Pavlic acest lucru pentru prima oară, nu ne-am fi sesizat. Am fi considerat ca o simplă coincidență.

Cazierul lui Pavlic este însă prea bogat. Abundă în manopere una mai dolosivă decât alta. Prea mult a abuzat în ultimul timp și de proprietari și de public.

Ceasul socotelilor a sosit.

Afacerea Bim—Bandit II cari se adaogă unei lungi serii de curse neregulate, a determinat pe comisari să-l cureță de serviciile credinciosului său colaborator Voronin, făcând un lăudabil început și sunt ferm decișî să nu se oprească.

Are timp să se gândească și să pornească pe drumul bun.

In ce ne privește, noi îi dăm un ultim avertisment, prevenindu-l că nu-i vom lăsa publicul — unul din principalii factori ai prosperității alergărilor, la dispoziție.

Dacă voește să continue ca și până acum, să fie sigur că nu va face aceasta pe hipodrom.

**BISTRICIOARA ȘI HAVAIANA**

Celelalte alergări au fost câștigate de Havaiana și Bistricioara. Ambele au concurat bine.

**G. Papagheorghe**

## Rezultatele tehnice

**882. Premiul MIDNIGHT — Condiție**
**(3:50) 14.000, 4000, 2000, 1000 lei**

| | | | | | | | | |
|---|---|---|---|---|---|---|---|---|
| 840 | LITTLE ORPHAN | 1 | 1160 | 2.37 | 1.29 | Cercasov | 13 | 14 |
| 857 | Iubita | 2 | 1760 | 37° | 22° | Gaidaev | 28 | 27 |
| 847 | Anny Worthy | 3 | 1760 | 40° | 30° | Crotenco | 255 | 139 |
| 872 | Havana | 4 | 1760 | 41° | 31° | Andreevsky | 75 | 55 |
| 857 | Katy Cald | | 1760 | 45° | 33° | Popa | 255 | 189 |

LITTLE ORPHAN (Mr. Mc. Elwyn și Calumet Cuttir Rocks) aparține Contesei Benckendorff și este antrenat de N. Terehov.
Tribună: 13; 10, 11. Peluză: 14; 10, 10.50.

**883. Premiul MOTTY MARIS — Condiție**
**(4:14) 16.000, 3000, 1300, 700 lei**

| | | | | | | | | |
|---|---|---|---|---|---|---|---|---|
| 876 | HAVAIANA | 1 | 1860 | 2.59° | 1.38° | Podoleacov | 273 | 195 |
| 868 | Miss Texas | 2 | 1780 | 59° | 41° | Andreyevsky | 78 | 63 |
| 879 | Sever | 3 | 1740 | 3 00° | 43° | A. Bota | 53 | 53 |
| 877 | Făt Frumos I | 4 | 1580 | 01° | 47° | Vârlar | 1042 | 1075 |
| 877 | Adam | | 1700 | 01° | 46° | D. Botea | 67 | 93 |
| 846 | Mișu | | 1700 | 01° | 46° | Brânzea | 438 | 1075 |
| 877 | Fantezie | | 1680 | 01° | 45° | Seliuc | 163 | 860 |
| 868 | Făt Frumos II | | 1700 | 03° | 48° | Crotenco | 176 | 110 |
| 831 | Faust | | 1680 | 04° | 49° | Toderaș | 2376 | 2150 |
| 879 | Lucky Boy | | 1760 | 05 | 45° | Crainic | 46 | 33 |
| 865 | Crisantema II | | 1700 | 05° | 49° | Ghinea | 273 | 143 |
| 839 | Steluța Mea | | 1700 | 10 | 51° | Corol | 304 | 172 |
| 729 | Leac | | 1780 | 10° | 46° | Gaidaev | 55 | 48 |
| 868 | Vito | | 1760 | 23° | 55° | Cercasov | — | — |

HAVAIANA (Haron și Vraja II) aparține d-nei căp. Hagiescu și este antrenată de A. Podoleacov.
Tribună: 273; 38 19, 21. Peluză: 195;, 37, 25, 20.

**884. remiul MARGINE — Performanță**
**(4:40) 10.000, 3000, 1300, 700 lei**

| | | | | | | | | |
|---|---|---|---|---|---|---|---|---|
| 876 | ZMEURA | 1 | 1740 | 2.50° | 1.37° | Szabo | 16 | 16 |
| 868 | Falada | 2 | 1700 | 50° | 40° | Dobrescu | 35 | 38 |
| 873 | Uria | 3 | 1760 | 59° | 41° | Zabelin | 185 | 194 |
| 879 | Domnia | 4 | 1700 | 12 | 42° | Teofil | 56 | 50 |
| 858 | Peggy Worthy | | 1630 | 3.02° | 48° | Crotenco | 545 | 442 |
| 879 | Iarba | | 1760 | — | — | Toderaș | 87 | 74 |

Tribună: 16; 1234. Peluză: 16, 14, 17.

**885. remiul MISS WILIS — Handicap**
**(5:03) 10.000, 3000, 1300, 7000 lei**

| | | | | | | | | |
|---|---|---|---|---|---|---|---|---|
| 879 | BIM | 1 | 2100 | 3.3 | 1.43° | Voronin | 126 | 256 |
| 877 | Odessa | 2 | 2200 | 38° | 30° | Pavlic | 22 | 26 |
| 870 | Ciuleandra | 3 | 2180 | 0.38° | 40° | Andreyevsky | 39 | 44 |
| 877 | Victor | 4 | 2220 | 0.38° | 38° | Corol | 69 | 13 |
| 877 | Baba Dochița | | 2140 | 45° | 45° | Ghinea | 89 | 85 |
| 876 | Izvor T. | | 2160 | 45° | 44° | Russu | 97 | 57 |
| 877 | Chiot | | 2140 | 48° | 46° | Gaidaev | 93 | 112 |
| 879 | Luciferry | | 2100 | 54° | 51° | Vârlar | 1921 | 1366 |

Tribună: 126; 2 [illegible] 16. Peluză: 256; 55, 14, 16.

**886. Premiul MERCUR — Record**
**(15) 14.000, 4000, 2000, 1000 lei**

| | | | | | | | | |
|---|---|---|---|---|---|---|---|---|
| 792 | TRIXIE | 1 | 2160 | 3.18° | 1.31° | Cercasov | 25 | 31 |
| 880 | Spic | 2 | 2120 | 20° | 34° | Komarnițky | 705 | 444 |
| 844 | Brebenea | 3 | 2140 | 21° | 34 | Gaidaev | 256 | 166 |
| 851 | Gladiator II | 4 | 2160 | 24° | 34° | Ionescu Bordei | 573 | 363 |
| 874 | Szeged | | 2200 | 30° | 35° | Tassopol | 23 | 21 |
| 880 | Eftin | | 2140 | 18 | 32° | Crainic | 20 | 25 |

2) Distanțat pentru galop la sosire
Tribună: 25; 17, 56. Peluză: 31; 24, 100.

**887 .Premiul MEINBAR — Handicap — Repriza I-a**
**(15:51) 16.000, 3000, 1300, 700 lei**

| | | | | | | | | |
|---|---|---|---|---|---|---|---|---|
| 855 | GARDA | 1 | 1720 | 2.45° | 1.36° | Szabo | 31 | 26 |
| 854 | Cartuș | 2 | 1700 | 46° | 33 | Crotenco | 172 | 76 |
| 875 | Elena | 3 | 1760 | 47° | 35 | Gram | — | — |
| 867 | Pan Worthy | 4 | 1760 | 49° | 35° | Pavlic | 69 | 63 |
| 878 | Joker | | 1740 | 51° | 38° | G. Dumitrescu | 91 | 66 |
| 810 | Vrăjitor | | 1740 | 54 | 40 | Tassopol | 62 | 75 |
| 881 | Hollo | | 1760 | 55 | 39° | Dobrescu | 26 | 49 |
| 849 | Luminița | | 1740 | 56° | 41° | Gaidaev | 165 | 117 |

Tribună: 31; 10, 20, 57, 10. Peluză: 10; 26, 10, 18, 30.

**888. Premiul MEINBAR — Handicap — Repriza II-a**
**(16:16) 10.000, 3000, 1300, 700 lei**

| | | | | | | | | |
|---|---|---|---|---|---|---|---|---|
| 861 | BISTRICIOARA | 1 | 1760 | 3.46 | 1.34° | Ghinea | 33 | 37 |
| 878 | Tava | 2 | 1780 | 46° | 33° | Drăgotescu | 43 | 40 |
| 881 | Pinkerton | 3 | 1790 | 50° | 35 | Gavrilescu | 435 | 347 |
| 870 | Ulis | 4 | 1300 | 52° | 35° | Pavlic | 48 | 43 |
| 880 | Allah | | 1820 | 55° | 36° | Dobrescu | 65 | 100 |
| 794 | Aluniș | | 1780 | 55° | 38° | A. Bota | 237 | 190 |
| 105 | Jeles II | | 1760 | 3 00° | 41° | Șerban | 1794 | 1000 |
| 842 | Princesse Axtell | | 1740 | 46° | 35° | Corol | 32 | 31 |

Princesse Axtell distanțată dela locul doi pentru galop la sosire.

**889. Premiul MANNER — Handicap**
**(16:41) 12.000, 3500, 1700, 8000 lei**

| | | | | | | | | |
|---|---|---|---|---|---|---|---|---|
| 880 | BANDIT II | 1 | 2140 | 3.33 | 1.34° | Pavlic | 67 | 59 |
| 872 | Nation | 2 | 2200 | 23° | 32° | Gram | 189 | 120 |
| 862 | Titan | 3 | 2160 | 24 | 34° | Bordei | 49 | 40 |
| 872 | Benedek | 4 | 2200 | 24° | 32° | Dobrescu | 83 | 75 |
| 803 | Zenit | | 2100 | 24° | 37° | A. Bota | 211 | 142 |
| 850 | Tutun | | 2240 | 24° | 39° | Gaidaev | 232 | 305 |
| 863 | Extra | | 2160 | 3.28° | 1.35° | Szabo | 28 | 47 |
| 866 | Champion jr. | | 2180 | 30 | 35° | Ghinea | 116 | 161 |
| 870 | Bruma II | | 2180 | 30° | 36° | Căp. Trifu | 895 | 639 |
| 881 | Busuioc | | 2140 | 32 | 39° | Teofil | 893 | 508 |
| 881 | Dolly Worthy | | 2120 | 32° | 40° | Crotenco | 287 | 213 |
| 881 | Kamaa | | 2180 | 24° | 33° | Drăgotescu | 64 | 78 |

BANDIT II (H. P. și Dunărea) aparține dlui C. I. Gobroveanu și este antrenat de N. Pavlic.
Tribună: 67; 21, 42, 19. Peluză: 59; 20, 43, 18.

# Calul de trap

## (Urmare și sfârșit)

Căci acestea sunt cauzele cari au prezidat la creiarea trăpașului rusesc și tot acestea au prezidat și la creiarea trăpașului american.

Astfel la 2 Septembrie 1929, la naștere în București, prima Asociațiune a Proprietarilor și Crescătorilor de cai de trap, cu scopul de a strânge rândurile specialiștilor și ai oamenilor de știință în vederea studierei problemelor creșterii și îmbunătățirii calui trăpaș, precum și studierea unei întregi serii de chestiuni atât de ordin zootehnic cât și de ordin sportiv.

Câțiva ani mai târziu exemplul celor 22 membri fondatori din București este imitat și de către alți crescători din Capitala țării, precum și de către crescătorii basarabeni.

In provincia de peste Prut, nevoia tot mai mult simțită a trăpașului a îndemnat plugărimea basarabeană să se asocieze, iar primii crescători cari au luat această lăudabilă inițiativă au fost cei din comuna Arciz județul Cetatea Albă.

Inființat în anul 1931, cu ajutorul Direcțiunei Zootecnice și Sanitare Veterinare din Ministerul Agriculturii și Domeniilor și sub auspiciile Institutului Național Zootecnic, Sindicatul Crescătorilor de cai trăpași din Arciz este condus și ațtăzi de către medicul veterinar Leporinschi și a dat până în prezent cele mai bune rezultate achiziționându-se câteva zeci de armăsari trăpași.

In anul 1933 (6 Februarie) se înființează un nou Sindicat de acest gen cu sediul în Cimișlia din jud. Tighina.

Iar în prezent este pe cale de organizare al treilea sindicat în jurul Depozitului de Armăsari Filești din județul Hotin și al patrulea la Giurgiu.

Printre varietățile de trăpași cele mai răspândite la noi sunt: trăpașii americani metiși Orlow-americani, precum și rare exemplare de trăpași francezi.

Majoritatea trăpașilor dela noi aparțin liniei paterne de sânge Messenger (născut în 1780) și mai ales curentelor de sânge:

1. Electrioner-May-King-Bingen-Tood, având ca reprezentanți descendenții bătrânului Electric Todd;

2. Abdaleh 15 — Belmon 64 — Nutwood 600 — Highwood — Cald, având ca reprezentanți pe Adonis și H. P. și fiul acestuia Haron, derbistul din 1935, accidentat cu recordul de 1'22" la Florești.

3. Happy Medium 400 — Pilot Medium — Peter the Great, având ca reprezentanți pe: Gordon Peter, Volo Worthy, Citronat Gordon;

4. George Wilkes — William L. — Axtel, având ca reprezentanți pe Strokh, Sixtus, Sehnsucht, Kismet, David Axworthy, etc.;

5. George Wilkes 519 — Baron Wilkes — Moko, Toddington — Adbell Toddington, având ca reprezentanți pe Sudan și descendenții săi.

6. George Wilkes 519 — Wilton — Wilburn M. — Willy, având ca reprezentanți descendenții lui Georges Willy;

7. Hambletonian 10 — Electioneer 125 — Conductor — Walnut Hall — Black Jim, având ca reprezentată pe *Nafter*.

Reprezentanții acestor curente cuprind în ascendența lor o cantitate de sânge din celelalte linii americane, cum este acea a lui Old Canadian Pilot, Bellfounder, Berber-Grand Bashaw și Justin Morgan și chiar din liniile de sânge al trăpașilor francezi și englezi.

Ca reprezentanți ai metișilor trăpași Orlow-american avem pe Scomoroh cu descendenții săi, din curentul de sânge: Hambletonian 10 — George Wilkes — Baron Wilkes — Baron Rogers — Solitr (Hergh, Teleghin) și pe Ieroșca cu descendenții săi din curentul de sânge: Electioneer — Bow Bells — Boreal — Pan Micahil și în fine descendenții lui Trescucii (Orlow pur).

Ca reprezentanți ai trăpașului francez avem pe Rolo și Folgerichtig și descendenții lor din linia paternă de sânge, Conquerant — Reynolds — Fuschia — Colbert.

Ori care ar fi varietatea trăpașilor ce am voi să creștem, ea este bine venită, fiindcă toate au dat dovada desăvârșită că sunt compuse din indivizi bine dotați ca să poată răspunde tuturor și atât de multiplelor cerințe ce li se impun. Și aceasta cu atât mai mult cu cât astăzi calul este obligat să continue o luptă hotărîtoare contra motorului care la un moment dat era aproape sigur de izbânda ce urmărea. Experiența însă comparativă făcută între cele două motoare — animal și mașină — a ajuns să le împace pe amândouă și să le asigure o conlucrare, împărțind fiecăruia munca conform condițiunilor climaterice și atmosferice ale terenului pe care activează.

Nu trebuie să se uite că sunt regiuni unde motorul animal rămâne singurul mijloc de locomoție, prin faptul că condițiunile climaterice și de conformație a solului nu pot fi învinse decât de cal.

Ne bucurăm deci desvoltarea pe care a luat-o în țara românească creșterea calului trăpaș în special, căci în afară de latura pur sportivă, crescătorul român este în drept să aștepte dela celelalte calități ale acestuia, servicii însemnate ca ameliorator. In acest scop trebue să accentuăm astăzi că nu mai poate fi considerat drept cal trăpaș nici un produs care nu îndeplinește condițiunile standardului rasei trăpașe și nu este înscris în stud-bouol oficial al unei țări, în care alergările de trap sunt reglementate.

BIM (Voronin) întrece pe ODES SA (Pavlic) în premiul Miss Willy.

# RUGBY

## T.C.R., Sportul Studențesc și C. F. R. învingători în cupa „Nicadorilor"

## C. F. R. a trecut în fruntea clasamentului

*Frigul de eri a făcut ca jocurile să fie foarte rapide.*

*Tot din cauza frigului unii jucători au preferat să stea în casă la căldură, decât să fie prezenți pe terenuri. Lipsa lor nu a fost observată deoarece tinerii au dat satisfacție.*

*Poate că tot din cauza frigului arbitrul jocului Sportul Studențesc—Stadiul Român în ultima parte a jocului, n'a mai avut autoritate, acordând o marcare nevalabilă din cauza căreia Stadiul Român s'a retras după teren când mai avea două minute de joc.*

*Cazul va fi adus în fața directoratului și va fi judecat. Atragem atenția că din cauza arbitrilor, două cluburi, în această competiție, au fost obligate să se retragă după teren.*

*R. C. 13 nu s'a prezentat în fața C. F. R. astfel că feroviarii a câștigat cu 3—0 trecând în fruntea clasamentului.*

*T. C. R. în formă excelentă a dispus de Victoria la scor.*

*Jocul zilei între Sportul Studențesc și Stadiul Român pe teren a fost câștigat de universitari dintr'o greșeală a arbitrului, însă Stadiul Român a fost mai bun.*

*In cadrul cupei „Alex. Cantacuzino" T .C. R. a învins pe Victoria și s'a detașat în fruntea clasamentul fiind câștigător prezumtiv al competiției.*

*Viforul Dacia a învins la scor pe C. F. R. și se apropie amenințător pe fruntaș.*

*Stadiul Român nu s'a prezentat în fața Sportului Studențesc.*

### SPORTUL STUDENȚESC ÎNVINGE PE STADIUL ROMAN DUPA UN MATCH DRAMATIC, CU PROTESTE SI RETRAGERE DEPE TEREN, CU 9—6 (3—3)

Meichul zilei așa cum am prevăzut a fost disputat și spectaculos. Păcat că arbitrul nu a fost în nota jocului. *Dar e om și poate greși, iar jucătorii nu au dreptul să conteste deciziile lui.*

După forma jucătorilor și fizionomia jocului, Stadiul Român a fost mai bun decât Sp. Studențesc, care a profitat de neatenția arbitrului și a marcat essolul victorios.

D-lui Fernand Herck i s'au prezentat următoarele formații:

*Sportul Studențesc:* Dan Ionescu, Andries, Dănilă, Popa Iovănescu, Dinescu, Riegler, Teodorescu, Diaconu, Macarovici, Cameniță, Părcălăbescu, Costescu, St. Ionescu.

*St. Român:* Dragoș, Naciu, Virgil Munteanu, C. Munteanu, Gheondea II, Ștefănescu, Turuț, Kereascky, Umberto Crivăț, Slobozeanu, Bell, Argeșiu.

In prima parte a reprizei mai decis, Sportul Studențesc domină cu puțin dând ocazie fraților Munteanu să demonstreze un excelent joc de apărare.

Cosmănescu bine deschis este cu greu oprit de Gheondea II.

Marcarea se produce abia în minutul 30 când Iovănescu, păcălește pe Ștefănescu transmite mingea lui Dănilă care scurt pasează printre doi lui Andries care culcă balonul. Riegler ratează de puțin transformarea 3—0 pentru Sp St.

Egalarea o face Crivăț printr'o transformare a unei lovituri libere.

Repriza II-a cu mici excepții a fost în întregime de partea Stadiului Român care a jucat excelent.

Pe o sarje a fraților Munteanu St. Român ia conducerea.

Pe un atac al Sp. Stud. din terenul lor Dănilă pasează lui Cosmănescu și egalarea 6—6.

Mai sunt cinci minute de joc și în cele mai rău caz Stadiul Român poate termina la egalitate.

Spre ghinionul lor arbitrul nu sancționează pe Părcălăbescu ce se afla în offside, care prinde balonul și marchează.

Jucătorii stadiști contestă valabilitatea marcării, arbitrul nu cedează și Stadiul Român crezându-se nedreptățit se retrage de pe teren când mai erau 2 minute de joc.

S'au remarcat dela Sp. Studențesc: Dănilă, Andries, Riegler și Teodorescu, iar dela St. Român, frații Munteanu, Dragoș și Bell.

### T. C. R.—VICTORIA 43—4 (19—4)

In formă excelentă T. C. R. a trecut ușor peste tinerii dela Victoria învingându-i la scor.

Jocul nu a avut istoric deoarece pe teren a existat o singură echipă T. C. R.; Victoria tot timpul s'a apărat.

Scuza comportării slabe a Victoriei este frigul care nu a convenit elementelor tinere.

T. C. R. prin jocul de eri, a arătat că și-a revenit în forma de altădată instalându-se iarăși printre echipele fruntașe.

Au marcat pentru T. C. R. Fănică Bârsan, Marinescu, Popovici, Eremia, Țăranu și Manzi.

Pentru Victoria în prima repriză Pidutti I a reușit un drop-goall.

S'au remarcat dela T. C. R.: Fănică Bârsan excelent, Marinescu, Ghica S., Teodorescu, Manji, Popa N. și Țăranu. De la Victoria: I. C. Petrescu, Vasilef, Pidutti I., Pik și Garuly.

FORMAȚIILE:

*T. C. R.:* Teodorescu, S. Ghica, Marinescu, Moldoveanu, Penovici, Popa Nellu, Parăscu, Eremia, Țăranu, Bârsan, Marin I. Tănase, Manji.

*Victoria:* Florulo, Vasilief, Pidutti I și II, Crăciunescu, Pik, Capoto, Marinescu, Zaman, Vasilescu, Garully.

A condus bine d. A. Mărășescu

**C. F. R.—R. C. 13, 3—0**

Forfait R. C. 13.

**REZULTATELE TEHNICE**

**CUPA „NICADORILOR"**

Sp. Stud.—St. Român 9-3 (3-3).
T. C. R.—Victoria 43-4 (19-4).
C. F. R.—R. C. 13 3-0 (forfait R. C. 13.

**CUPA „ALEX. CANTACUZINO"**

T. C. R.-Victoria 17-0 (6-0).
Viforul Dacia—C. F. R. 43-0 (11—0).
Sp. Stud.—St. Rom. 3-0 (forfait St. R.)

Cronica matchurilor, Miercuri.

**CLASAMENTELE**

**CUPA „NICADORILOR"**

| | | | | | | |
|---|---|---|---|---|---|---|
| C. F. R. | 4 | 3 | 0 | 1 | 21 | 11=10 |
| Vif. Dacia | 3 | 3 | 0 | 0 | 70 | 6= 9 |
| T. C. R. | 3 | 2 | 0 | 1 | 49 | 13= 7 |
| Sp. Stud. | 3 | 2 | 0 | 1 | 20 | 18= 7 |
| Stadiul Rom. | 3 | 1 | 0 | 2 | 15 | 15= 5 |
| R. C. 13 | 4 | 1 | 0 | 3 | 13 | 18= 4 |
| Victoria | 4 | 0 | 0 | 4 | 16 | 126=4 |

**CUPA „AL. CANTACUZINO"**

| | | | | | | |
|---|---|---|---|---|---|---|
| T. C. R. | 4 | 4 | 0 | 0 | 43 | 6=12 |
| Viforul D. | 4 | 3 | 0 | 1 | 97 | 6=10 |
| Victoria | 4 | 3 | 0 | 1 | 10 | 20=10 |
| Sp. Stud. | 4 | 2 | 0 | 2 | 17 | 17= 8 |
| C. F. R. | 4 | 1 | 0 | 3 | 11 | 69= 6 |
| St. Rom. | 4 | 0 | 0 | 4 | 3 | 60= 3 |

# ATLETISM

## IN CROSS CU GERILA,

### Venus și președintele său cot la cot cu alergătorii

*Moș Gerilă ne aștepta de mult. Alerga pe pistă, pe câmpuri, prin dealuri... după cum ne promisese mai de mult, după ultimul cross.*

*Credea că-l vom lăsa singur după crossurile oficiale...*

*Facem încălzirea, înaintea cursei, prin mișcări de gimnastică.*

*Înăuntru, la bufetul hipodromului, oamenii de serviciu se uitau foarte curioși la noi. Ca să-i împace, d. Nichifor a dat comanda cealiurilor pe care le vom lua la sfârșit.*

*După o pauză de câteva minute începem crossul.*

*După o tură pe hipodrom intrăm prin toate colțurile necunoscute și eșim pe obișnuitul drum al Kiseleffului.*

*Decorul era minunat. In fund cenușiul cerului, în stânga și dreapta șoseaua iar în față Parcul Național înfiorător de pustiu.*

*Intrăm pe aleea stingheră, mergând unul lângă altul pe marginea Herăstrăului înghețat. Discăruseră lebedele, bărcile, sălciile își lepădaseră și ele perdelele ramuri aplecate până la suprafața apei.*

*Cotim la stânga peste șosea pe sub podu' C.F.R-ului.*

*Uriașii S.T.B.-ului, autobuzele, erau singurii însoțitori ai noștri. Nu prea mult timp fiindcă am sărit un gard dismărând din fața lor. Cineva lângă mine, mă tot zorea să merg mai repede. Era C. Nichifor, îmbrăcat cu hainele de stradă și cu căciula dată peste urechi.*

*Am mers un timp pe marginea lacului Băneasa cu decor schimbat. A fost un avantaj fiindcă variația aceasta ne-a făcut să nu simțim drumul lung.*

*Figura fiecăruia exprima satisfacția de a fi participat la acest cross.*

*Am trecut peste arătura neagră care-și aștepta învelișul de nea binefăcător în care vor dormi cele câteva luni ale iernii.*

*Mai aveam puțin până la sosire și nu eram obosiți deloc.*

*Ritmul ușor și voioșia cu care s'a alergat, învinsese totul, chiar pe Gerilă care încerca din toate puterile să ne oprească. Ne lovea cu fulgi peste față, se opintea, își alunga copiii împotriva noastră, dar totul era în zadar. Ne încălzisem toți. Treningurile ni se părea plăpumi.*

*— Rândul viitor îl facem mai lung — țipă Baciu — și-mi aduc prăjina pentru garduri și hopuri.*

*Resfirându-și gândul, Baciu rămase în urmă în timp ce Șimu Ionel cu Teodorescu se pregăteau de sprint.*

*Theodorescu ia avans și nu-l prinde nimeni, — ba da, d. Modest, ca întotdeauna la datorie, taie drumul sosind primul pentru a marca timpul, luând și ordinea sosirii:*

1. Teodorescu V. 44'13
2. Ludu V., 44'15.
3. Șimu A. 44'16.
4. Șimu I. 44'21.
5. Cunescu S. 44'24.
6. Fouran M. 44'28.
7. Coiocaru V. 44'36.
8. Hidoșanu 44'45.
9. Stoica I. 45'2
10. Dumitrescu V. 45'6
11. Baciu C. 45'8.
12. Simion A.

*... al 13-lea ar fi trebuit să fie d. Nichifor, dar era un clasament anormal fiindcă pe stadion sosise printre primii...*

*Ceaiul și două sandvișuri au fost bine venite la sfârșitul antrenamentului.*

*Urcând în tramvai am promis lui Moș Gerilă să-l însoțim toată iarna.*

*Și nu vom renunța.*

**Andrei D. Șimu**

# SCRIMĂ

## Într'un cadru festiv s'a deschis eri sala de arme a Cercului Militar

*Sport de o eleganță desăvârșită și complet prin excelență, scrima a avut de trăit în ultimul timp clipe grele.*

*O legislație greșită, născută din interesul meschin al câtorva, a făcut tabu scrima. Difedendele de onoare sfârșeau pe sălile tribunalelor.*

*Astăzi, sub noul regim legionar, și cu prilejul deschiderii sălii de arme a Cercului militar, exponenții autorizați ai Armatei au afirmat că situațiunea actuală va înceta, întronând scrima în drepturile ei firești și acordându-i rodul de educator al tineretului nostru.*

*De acum înainte, onoarea ofițerilor activi și de rezervă se va apăra pe calea armelor, singura potrivită unor purtători și mânuitori de arme.*

ASISTENȚA

Solemnitatea a fost onorată de o numeroasă și selectă asistență din care am remarcat:

D. general Alinescu Barbu, d. col. adj. Emil Pălăngeanu inspector general de educație fizică al armatei, d. Manole Știoici conducătorul Sportului Românesc, d. col. Eftimessu comandantul școalei militare de geniu, d. col. Sergiu Dumitriu cu doamna, d. col. Dobriceanu, d. maior D. Raiciu Directorul Scrimei și d-nii: maior Ghetaru, comandor Secărescu, prof. Roșală, prof. Atanasiu, arh. Cicu, dr. Cureleanu, Gryon, Neagu Boerescu, etc., etc.

SERVICIUL RELIGIOS

Inainte de deschiderea oficială a sălii s'a oficiat un serviciu religios de către părintele maior Georgescu confesorul garnizoanei

După serviciul religios au urmat cuvântările.

CUVANTARILE

D. col. adj. *Emil Pălăngeanu* inspector general de educație fizică al armatei, în numele M. A. N. și al d-lui general Pantazi, salută acest început care va face ca scrima românească să renască.

„Trebue recunoscut d-lui general Pantazi — continuă d-sa — faptul că duelul a fost din nou admis în codul justiției militare. Energia este la baza pregătirei ofițerilor și numai scrima este sportul care dăruește purtătorului de arme această calitate".

In încheere. d-sa urează noului director al scrimei — d. maior D. Raiciu — prosperitate.

*D. Manole Stroici* conducătorul sportului românesc, luând cuvântul a spus:

„Luasem o hotărâre atunci când mi s'a încredințat conducerea Sportului românesc; să nu fac nicio declarație până nu realizez ceva pe teren.

Astăzi sunt în măsură să spun că sunt fericit că Directoratul de scrimă luând înaintea tuturor pune azi bazele unui sport util.

La această primă înfăptuire sprijinul armatei a fost considerabil.

Fiindcă în noul ritm de credință și muncă am găsit în armată și sprijinul material ca și cel moral.

Mulțumesc d-lui general Pantazi pentru înfăptuirea acestui prim nucleu.

Inițiativa are darul să scuture praful depus de vreme pe eleganta scrimă și sunt convins că o epocă nouă se inaugurează.

Școala scrimei este școala convingerei, școala onoarei".

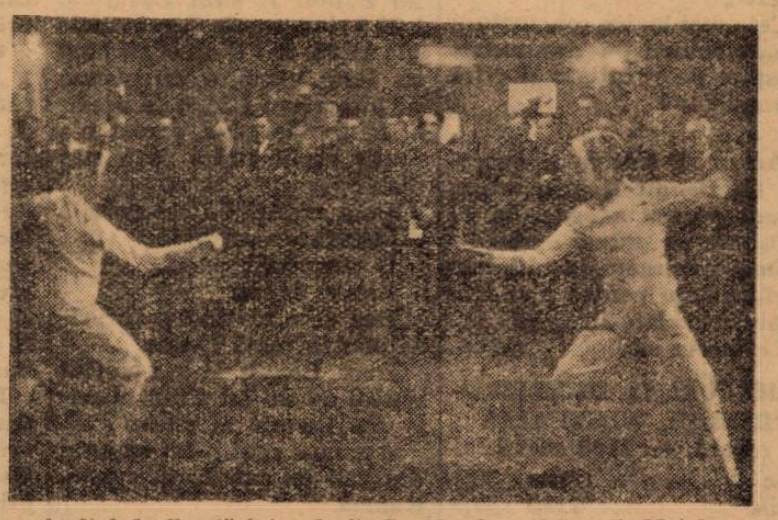

**Asaltul de floretă între d-nii Gr. Neculcea și Ing. R. Matak**

Luând cuvântul d. g-ral *Barbu Alinescu*, d-sa salută conducerea O. S. R. venită în mijlocul escrimenurilor Cercului Militar București.

Tuturor le răspunde d maior *D. Raiciu* directorul scrimei, care, după ce evidențiază prețioasele calități ale sportului cu floreta, anunță o eră nouă, mai activă și menită să-l facă popular în rândul purtătorilor de armă.

Pentru primul moment vor începe activitatea cel puțin 10 săli în zece mari garnizoane.

In toate se vor practica toate cele trei ramuri ale scrimei: floreta elegantă și plină de grație, sabia robustă și spara decisivă.

Sala Cercului Militar se bucură acum de aportul a doi emeriți profesori: d. căpitan Panescu, diplomat al școalei dela Joinville, și d. Pelegrini al școalei dela Neapole, de 75 de membri, opt planșe de lucru și de o activitate zilnică de patru ore jumătate.

„Scrima este știință și artă", spune d-sa. „iar ofițerii noștri trebue să fie artiști făcând din arta lor unicul scop al vieții", sfârșește d. maior Raiciu.

DEMONSTRAȚIILE SPORTIVE

*Lecții.* Programul de demonstrații a început cu o lecție de floretă predată de d. Cpt. Panescu și Ing. Matak, apoi o lecție de sabie predată de Prof. A. Pellegrini și Cpt. E Burlacu, și una de spadă predată de Prof. Panescu d-lui Cpt. A. Prototeso u. Aceste lecții au fost apreciate la valoarea lor adevărată de către numeroșii cunoscători din sală.

*Asalturi.* Partea 2-a a programului a constat într'o serie de asalturi la cele 3 arme.

Primul la floreta între d-nii Gr. Niculcea și Ing R. Matak, doi buni trăgători, care au demonstrat în faze animate eleganta jocului de floretă.

A urmat un asalt de sabie susținut cu mult brio de către d A. Pellegrini și d. Lt. Dobre Marin unul din cei mai buni trăgători dintre ofițerii noștri.

Asaltul de spadă între d-nii Prof Panescu și Grig. Neculcea nu s'a putut ține în condițiunile hotărâte din cauza defectării aparatului electric de marcaj.

Programul s'a încheiat printr'un interesant asalt de sabie între profesorii Panescu și Pellegrini. Rezultatul a fost un asalt foarte iute și spectaculos care a plăcut mult publicului format în majoritate din cunoscători.

După asalturi a urmat un bufet bogat.

# SPORTURI DE IARNĂ

## Directorul sportului universitar în vizită la Sibiu
## Deschiderea oficială a sezonului de iarnă

*SIBIU, 15 (prin telefon).— Nici sporturile de iarnă nu sunt neglijate în noua cetate universitară.*

*Marți 17 Dec. se inaugurează oficial activitatea sportivă de iarnă, în localitate, pe terenul de handball al S. G. S.-ului, special amenajat în patinoar și teren de hockey, cu dimensiunile 55—35.*

*Noul patinoar este situat în spatele teatrului municipal și dispune de garderobe cu tot confortul.*

**Până în prezent patinoarul are 1000 de abonați.**

Antrenamentele de hockey vor începe și ele, întrucât echipa universitară, cât și cea germană, doresc să se pună la punct cu condiția fizică.

**Astăzi a vizitat centrul universitar din localitate, d. Honoriu Chețeanu, directorul sporturilor universitare din țară, luând contact cu reprezentanții sportului studențesc sibian, d-nii dr. Stoicoiu, dr. Iubu și dr. Cernăuțeanu Titus, în vederea reorganizării sporturilor în mijlocul „șepcilor roșii".**

*

Săptămâna viitoare va sosi echipamentul comandat, al hockeyștilor, odată cu ei.

Astfel că ultimul impediment a fost înlăturat, nerămânând decât trecerea la fapte.

SC.

## Sezonul de ski s'a inaugurat
### activitate intensă pe Valea Prahovei și la Brașov

Zăpada căzută în ultimele zile a dat posibilitatea amatorilor de ski să-și reia activitatea.

In toate centrele, concurenții sau numai amatorii, au început să se pregătească în vederea unui sezon care se anunță sub cele mai frumoase perspective

**PREDEAL**

Sus pe Cioplea, în mijlocul unui grup în care am remarcat prezența d-lor Rosetti Solescu „părintele skiului românesc" prof. Ion Coja, N. Șerbănescu vicepreședintele As. Amicii Predealului. Breckner, Ing. Dinulescu, tinerii predeleni s'au întrecut în a arăta fiecare măestria cu care au reușit să adapteze noile stiluri.

**In cursul dimineții terenul Veștea a fost onorat cu prezența d-lui general Antonescu, conducătorul Statului, care însoțit de locot. Vergotti, instructor oficial de ski, s'a exercitat timp de câteva ore.**

Zăpada a fost excelentă, iar timpul admirabil.

Aceeași activitate s'a putut observa la Diham ca și la Vârful cu Dor.

**BRAȘOV**

Orașul dela poalele Tâmpei, acoperit de un strat destul de gros de zăpadă, a oferit amatorilor de ski prilejul să practice din plin acest sport.

La Poiana și mai ales sus pe Postăvarul, sute de skieuri au populat minunatele poieni cari se prezintă ca locuri excelente pentru acest sport.

## Pe terenul A.C.S.A.
### se va amenaja un frumos patinoar

Pe terenul A. C. S. A. s'a disputat eri ultimul match de football din acest sezon.

Incepând chiar din această săptămână, vor începe lucrările pentru amenajarea unui patinoar pe terenul de football.

D. Chiriță, harnicul conducător al grupării A. C. S. A. a luat această frumoasă inițiativă care se va transforma în fapt în cel mai scurt timp.

D-sa se va ocupa personal de mersul lucrărilor pentru ca ele să fie terminate până la sfârșitul acestei săptămâni.

Dacă timpul va fi favorabil, Duminică noul patinoar va fi inaugurat. Pentru a da posibilitate tineretului sportiv să practice patinajul se vor fixa preturi populare.

**UN TEREN DE FOOTBALL PENTRU ANTRENAMENT ȘI PREȚIOASE AMENAJERI**

Deasemeni s'a proectat ca în spatele terenului A. C. S. A. să fie amenajat un alt teren care să servească pentru antrenamente.

Tribuna actualului teren va fi mărită, iar în spatele porților vor fi construite încă două tribune spațioase pentru a se evita neplăcerile atunci când spectatorii sunt în număr considerabil.

Evident că toate aceste lucrări vor începe în primăvară și tot atunci vor fi terminate.

D. Vică Negulescu, directorul footballului, va vizita în curând arena A. C. S. A. spre a constata personal îmbunătățirile ce se fac.

In curând, terenul din Șos. Olteniței va permite practicarea tuturor sporturilor.

# B O X

## Astăzi la Boston
# Al Mac Coy,
## al 14-lea pretendent la titlul Suprem, înfruntă
# pe Joe Lousi

**Astăzi, la Boston, Joe Louis își pune titlul în joc pentru a 14-a oară, dela victoria sa asupra lui James Braddock, în ziua de 23 Iunie 1937, când a devenit campion al lumii la toate categoriile.**

**CEVA DESPRE CHALLENGER**

*Noul challenger este un pugilist tânăr și pe deplin consacrat. A activat cu succes în cadrul categoriilor mijlocie și semi-grea, după care anul trecut a debutat în categoria superioară.*

*In anul 1935, era socotit de către revista de specialitate „The Ring" drept al 3-lea semi-greu din lume, după John Henry Lewis, campionul mondial de atunci și Bob Olin, fost campion.*

*Anul următor, aceiaș revistă în clasamentul întocmit îl situează în locul al patrulea, după Lewis, Rosembloom și englezul Jack Mac Avoy.*

*Printre învinșii săi se numără canadienii Charles Bellanger și Lou Brovillard, fost deținător al titlului mondial la categoriile semi-mijlocii și mijlocie, Bob Olin, ex-campion al lumii la categoria semi-grea în anul 1934, Bob Godwin, deasemeni campion al lumii după N. B. A., la aceiaș categorie, în anul 1933, care i-a cedat prin k. o. în repriza 8.*

*Maxie Rosenbloom, vechiul campion al lumii la categoria semi-grea a pierdut la puncte în fața adversarului de astăzi al lui Joe Louis.*

*Suedezul John Andersson, fost campion al Europei la categoria semi-grea, în turneul din America a suferit o înfrângere netă din partea americanului, care l-a scos din luptă, pentru prima oară în cariera sa, punându-l knock-out în repriza 9.*

*Al. Mac Coy a pierdut la puncte în cariera lui printre alții în fața lui Lou Brouillard și englezului Jack Mac Avoy. In matcul de astăzi, Al. Mac Coy susține cea mai grea întâlnire din cariera sa.*

*Dintre pretendenții la titlul lumii, Al. Mac Coy a dat dovada de o rezistență puțin comună, la care se adaogă lovituri puternice.*

**JOE LOUIS NU POATE PIERDE**

Aceste calități în fața lui Joe Louis nu însemnează prea mult, deoarece campionul lumii luptă cu aceleași arme, plus rutina care și-a însușit-o în cariera sa.

Favoritul matchului rămâne negrul, care în mod regulat nu poate pierde.

Al. Mac Coy ar putea reedita performanta lui Bob Pastor, Tommy Farr și Arturo Godoy, anume de a rezista „mitraliorului din Detroit", până la sunetul ultimului gong.

## Selecționata de box amator a Germaniei va susține două matchuri în Danemarca

**Berlin, 15. — (Serviciul nostru special). Selecționata de box amator a Germaniei va susține Joi 19 Decembrie la Copenhaga un match cu echipa Danemarcei.**

**Afară de acest match, echipa germană va susține și o a doua întâlnire la Kölbing, împotriva unei combinate daneze.**

## Ping-Pong
# D. Manole Stroici
## a asistat eri la concursul de ping pong al Metropolei

Eri s'a disputat în eleganta sală a Metropolei un mare concurs de ping pong. Concursul s'a soldat cu un succes desăvârșit, bucurându-se și de prezența d-lui Manole Stroici conducătorul Sportului Românesc și a d-lui Ion Lazăr, conducătorul ping pongului.

D. Manole Stroici a rămas entuziasmat de calitatea matchurilor.

Dăm mai jos rezultate tehnice:

CATEGARIA I (8 concurenți)

Teodorescu Titinel C. Gh. Năculescu 21-16 21-17.

Nicodin C. Georgescu 21-19 22-21

Negulescu C. Nuțu A. 21-16 17-21 21-19.

Demetriad C. D. Zălescu 21-17 21-18.

SEMI FINALE

T. Teodorescu C. Micodin 21-14 19-21 21-19.

N. Negulescu C. Demetriad 21-17 21-18.

FINALA

Niki Negulescu (Prahova) b. T. Teodorescu (Radu Vodă) 21-19 17-21 21-19.

CATEGORIA II-a (16 concurenți)

SEMIFINALE

R. Micodim C. N. Negulescu 21-16 21-18.

T. Teodorescu C. Stoenescu 21-17 21-19.

FINALA

T. Teodorescu (Radu Vodă) bate Radu Micodin (ACT.) 21-16 17-21 21-18.

CATEGORIA III (24 concurenți)

SEMIFINALE

Urschitz C. Condrus 21-14.

Marinescu Seb. C. Teodorescu 21-16 21-17.

FINALA

Marinescu (ACT.) bate Urschitz (ACT.) 21-14 21-15.

CATEGARIA INCEPATORI (30 concurenți)

SEMIFINALE

Gregorian C. Goilav 21-17 21 19.

Georgescu O. C. Cornea 21-16 21-15.

FINALA

Gregorian (ACT) bate Georgescu Octav (ACT) 17-21 21-16 21-19.

CATEGORIA DOAMNE (8 concurente)

SEMIFINALE

D-na R. Bălescu C. Sanda Niculescu 21-14 21-13.

D-ra Adriana Georgescu C. Lily Ionescu 21-13 21-14.

FINALA

D-ra R. Bălescu (A.C.T.) b. A. Georgescu 21-16, 21-17.

Au arbitrat bine d-nii S. Petrescu și Stoenescu.

I. GEORGESCU

# L U P T E

## Echipa grupării U. D. R. din Reșița învingătoare la Timișoara

**Timișoara, 15 (Prin telefon).— In organizarea grupării CFR din localitate s'a desfășurat o gală de lupte greco-romane, la care au participat pe lângă gruparea feroviară organizatoare, cluburile UDR și CFR din București.**

Pe echipe, victoria a revenit grupării din Reșița, care a totalizat 21 puncte, față de 13 acumulate de CFR din București și 7 de feroviarii timișoreni.

S'au clasificat pe categorii următorii:

**Cat. aer:** Boru (UDR), Burcovici (UDR), Mitici (CFR Timiș).

**Cat. pană:** Horwath (UDR), Huszar (UDR), Pop (CFR) Buc.).

**Cat. ușoară:** Konetshnick (UDR), Popa (CFR Timiș), Toma (UDR).

**Cat. Mijlocie A:** Bati (CFR Buc.), Sandor (UDR), Marcu (CFR Buc.).

**Cat. Mijlocie B:** Cocoș (CFR Buc.), Gagaes (UDR), Covaci (CFR Timiș).

**Cat. Semigrea:** Szilagyi (UDR) Costea (CFR Buc.).

**Cat. Grea:** Susaba (CFR Buc.) Traian (CFR Timiș).

## Luptători amatori jugoslavi în România

**Cu ocazia deplasării la Belgrad a trimisului Directoratului de Box, au început tratative și pentru angajarea unei echipe jugoslave a unui club amator de lupte greco-romane.**

**Și s'a căzut în principiu de acord ca o asemenea echipă să se deplaseze în România spre a susține un match la București și un altul la Timișoara, Lugoj sau Reșița. Ambele matchuri urmează să se desfășoare în decurs de trei zile în date ce se vor fixa ulterior.**

# Bologna a fost detronată...
# Ambrosiana este noul leader
## Torino a câștigat derbyul torinez
### Milano a reușit singura victorie în deplasare în etapa de eri
## Brescia conduce detașat în Divizia B

MILANO 15 (Serviciul nostru special). — Etapa 10-a a campionatului național (seria A) s'a caracterizat prin :

un singur match nul (la Livorno)

un singur penalty (la Triest)

o singură victorie în deplasare (Milano la Bari).

două auto-goaluri (la Torino și Livorno).

Lupta pentru primul loc a devenit și mai strânsă: cinci echipe sunt clasate pe un punct diferență, în timp ce în coadă este o continuă schimbare de ocupanți. Acum, Bari deține „lanterna roșie".

*

Etapa a fost dominată de două partide: derbyul Ambrosiana-Bologna, care avea să decidă soarta primului loc, și derbyul torinez Torino-Juventus.

Primul match a ocazionat un joc extraordinar de iute, pasionant și înverșunat. A învins Ambrosiana, care a manifestat o superioritate evidentă în prima repriză, când a și marcat de două ori prin același Candiano (în min. 3 și 12). Gazdele au mai înscris un goal, dar n'a fost acordat pe motiv de ofside.

In repriza doua, Bologna își revine și domină până în min. 75. A fost o presiune extraordinară la poarta lui Sain, dar Bologna n'a marcat decât un goal, prin Sansone (min. 64). Spre sfârșit, Ambrosiana și-a revenit și prin atacuri periculoase a reușit să mențină rezultatul. Au asistat 25.000 spectatori.

*

In fața a 28.000 de spectatori, derbyul torinez a fost decis în mare măsură de un auto-goal Juventist.

Jocul a fost foarte frumos tot timpul și a pasionat asistența.

Juventus a atacat insistent, grație jocului inteligent al lui Borel II, dar rezultatul a fost decis de o neînțelegere între Depetrini și portarul Bodoira. Depetrini a dat balonul înapoi, dar Bodoira n'a fost atent și primul goal a fost înscris. Al doilea s'a marcat după pauză, dintr'o lovitură liberă, executată și transformată de Petron.

*

In prezența d-lui von Tschammer und Osten și a suitei d-sale, s'a disputat matchul dintre Roma și Genova, care a prilejuit o categorică victorie a gazdelor.

Inaine de începerea jocului, echipele s'au aliniat în fața tribunei oficiale și au salutat distinsul oaspe.

Jocul a fost viu disputat, în ciuda scorului.

Primul punct l-a înscris Panto și l-a mărit Amadei, care a marcat următoarele două goaluri.

*

La Bari, Milano a reușit prima și singura victorie pe teren străin a etapei. A dispus pe merit de Bari, după o primă repriză de superioritate milaneză și după o a doua, egală, echilibrată, cu acțiuni alternative.

A arbitrat Mattea și au marcat în ordine : Boffi (M.) Boffi (M.), Fusco (B.) și Buscaglia (M.).

*

La Triest, echipa gazdă a dispus de Napoli cu 2—0, după un joc în care Napoli a opus multă rezistență. Primul goal a fost opera Malfului stânga Grezar, iar după pauză a marcat Cergolli.

*

Fiorentina n'a câștigat. Venezia a învins pe merit, conducând la un moment dat cu 2—0, prin goalurile marcate de Busidoni și Alberico Unicul goal al oaspeților a fost înscris de Baldini, dela 25 m.

In 90 de minute s'a bătut un singur, corner, în favoarea Veneziei.

*

Novara, confirmând ultimile rezultate, a reușit un match nul cu Livorno, pe terenul acesteia. Au asistat 10.000 spectatori. Scorul a fost deschis de Viani, în urma unei combinații spectaculoase. Napoli a egalat după puțin timp, fiind foarte agresiv. Alfonso, portarul livornez, vrând să intercepteze, a marcat în proprie poartă. După pauză, scorul nu a putut fi modificat.

*

Al 8-lea match a avut loc la Bergamo, unde Lazio a cedat echipei Atalanta. Primul goal l-a înscris Beretti, pentru ca după pauză Pagliano să fixeze scorul la 2—0.

*

Clasamentul goal-getterilor:

**9 goaluri:** Amadei, Ossola.

**7 goaluri:** Cergolli, Menti II, Puricelli, Viani.

**5 goaluri:** Barel II, Lushta, Alberti, Reguzzoni, Rosselini.

**4 goaluri:** Barsanti, Di Benedetti, Cominelli, Galeardo, Gabetto.

Iată rezultatele tehnice și clasamentele :

| DIVIZIA A | |
|---|---|
| Ambrosiana-Bologna | 2—1 (2—0) |
| Torino-Juventus | 2—0 (1—0) |
| Roma-Genova | 3—0 (2—0) |
| Tristina-Napoli | 2—0 (1—0) |
| Venezia-Fiorentina | 2—1 (1—0) |
| Milano-Bari | 3—1 (2—0) |
| Atalanta-Lazio | 2—0 (1—0) |
| Livorno-Novara | 1—1 (1—1) |

CLASAMENTUL

| | | |
|---|---|---|
| 1. Ambrosiana | 10-7-0-3-19:11 | =14 |
| 2. Bologna | 10-6-2-2-20:12 | =14 |
| 3. Juventus | 10-5-3-2-19:12 | =14 |
| 4. Atalanta | 10-4-5-1-16:11 | =13 |
| 5. Torino | 10-5-3-2-21:14 | =13 |
| 6. Fiorentina | 10-4-3-3-20:18 | =11 |
| 7. Liverno | 10-4-3-3-16:16 | =11 |
| 8. Roma | 10-3-4-3-19:14 | =10 |
| 9. Venezia | 10-3-4-3-15:19 | =10 |
| 10. Milano | 10-3-3-4-12:10 | = 9 |
| 11. Novara | 10-3-3-4-11:15 | = 9 |
| 12. Triestina | 10-2-3-5-16:19 | = 7 |
| 13. Lazio | 10-1-5-4-11:17 | = 7 |
| 14. Napoli | 10-2-3-5-12:19 | = 7 |
| 15. Genova | 10-2-2-6-13:19 | = 6 |
| 16. Bari | 10-1-4-5-13:27 | = 6 |

| DIVIZIA B | |
|---|---|
| Savona-Vicenza | 5—0 |
| Siena-Fanfula | 3—1 |
| Spezia-Padova | 5—2 |
| Brescia-Verona | 3—1 |
| Modena-Anconitana | 5—0 |
| Macerata-Reggiana | 4—0 |
| Liguria-Udinese | 3—2 |
| Lucchese-Alessandria | 2—1 |
| Pro Vercelli-Pisa | 2—2 |

CLASAMENTUL

| | | |
|---|---|---|
| 1. Brescia | 10-9-0-1-22: 9 | =18 |
| 2. Modena | 10-7-1-2-29:12 | =15 |
| 3. Savona | 10-5-3-2-20: 9 | =13 |
| 4. Liguria | 10-6-1-3-22:15 | =13 |
| 5. Siena | 10-4-3-3-12:11 | =11 |
| 6. Macerata | 10-5-1-4-15:17 | =11 |
| 7. Alessandria | 10-4-2-4-24:19 | =10 |
| 8. Vicenza | 10-5-0-5-22:25 | =10 |
| 9. Reggiana | 10-3-3-4-15:14 | = 9 |
| 10. Udinese | 10-3-3-4-14:14 | = 9 |
| 11. Pisa | 10-4-1-5-13:14 | = 9 |
| 12. Lucchese | 10-3-3-4-14:17 | = 9 |
| 13. Padova | 10-3-2-5-20:21 | = 8 |
| 14. Panfulla | 10-2-4-4-16:23 | = 8 |
| 15. Verona | 10-3-1-6-15:24 | = 7 |
| 16. Anconitana | 10-3-1-6-12:25 | = 7 |
| 17. Spezia | 10-2-3-5-11:20 | = 7 |
| 18. Pro Vercelli | 10-2-2-6-16:23 | = 6 |

| CAMPIONATUL REZERVELOR | |
|---|---|
| Fierentina-Genova | 3—3 |
| Torino-Atalanta | 2—1 |
| Lazio-Roma | 3—1 |
| Juventus-Bologna | 2—1 |
| Livorno-Napoli | 3—2 |
| Novara-Milano | 0—0 |

## „Cupa internațională de iarnă"
## a început la Budapesta

(Urmare din pag. I-a)

**se passe scurte pe jos, a dominat autoritar în tot timpul celor 90 de minute și dacă Glaser, portarul oaspeților n'ar fi apărat excepțional de bine, rezultatul putea fi cu mult mai categoric.**

**In primele 20 de minute, deși s'a jucat aproape exclusiv în careul zagrebienilor, nu s'a marcat niciun goal,, pentrucă apărarea în frunte cu Glaser și — ...în ultima instanță bara, au salvat toate șuturile.**

**Incet-încet însă nervii apărătorilor croați au cedat și în minutul 34 o centrare a lui Kalocsay a fost reluată de Kiss în poartă.**

**Jucătorii lui Gradjansky au reacționat vehement, începând chiar un joc dur, dar fără rezultat.**

**In minutul 42 după un atac pe stânga, dr. Sarosi a passat lui Kalocsay, care a ridicat scorul la 2:0. Cu acest rezultat s'a terminat prima repriză.**

**La reluare Gradjansky a apărut cu Urch în poartă și a atacat din nou. Leșnie a tras puternic, dar în bară.**

**Ferencvaros însă și-a revenit și chiar în minutul următor bomba lui Sarosi III a găsit bara.**

**O serie de lovituri de colț au marcat superioritatea gazdelor, a cărui rezultat s'a și văzut, pentrucă în min. 60, după o combinație Finta-Kalocsay a marcat al treilea goal.**

**După două minute o nouă bombă a lui Sarosi III, a fost respinsă de Glaser. Balonul a ajuns la Finta și acesta a tras .. în om. De aci însă mingea a ricoșat la Gyetvai, care n'a mai greșit ținta.**

**In minutul 76 s'a marcat al cincilea goal. Dr. Sarosi I-a deschis printre doi pe Finta, care a marcat pe lângă Glaser.**

**In sfârșit ultimul goal al partidei a căzut în minutul 88, când în urma unui atac pe aripa stângă, mingea a ajuns la extremul dreapta Kalocsay și acesta a stabilit rezultatul final.**

Pentru 21 Decembrie

# Directoratul boxului
## a angajat pe Ivan Virag și Luka Popovici
### Adversarii lor vor fi Ilie Petrescu și Ștefan Bogdan

*S'a pus capăt tuturor presupunerilor ce se făceau în jurul proectatelor reuniuni dela 21 Decembrie, decizându-se definitiv de reluarea activității care să coincidă cu intrarea în arena organizatorilor a Directoratului de Box.*

*Conform celor publicate de noi eri — sub cuvenita rezervă, bineînțeles — trimisul la Belgrad al forului nostru de specialitate a perfectat tratativele începute în vederea angajării pentru București a profesioniștilor jugoslavi Ivan Virag și Luka Popovici.*

*Reprezentanții boxului jugoslav — primul campion național la toate categoriile și secundul deținător al titlului național mijlociu — vor debuta în Capitală în seara zilei de 21 Decembrie, urmând să înfrunte pe doi dintre bunii noștri meseriași în ale pumnului.*

*Ivan Virag se va întâlni în revanșă cu Ilie Petrescu, fost campion național la toate categoriile, cu care a terminat acum câteva săptămâni, la Belgrad, la egalitate.*

*Adversarul lui Luka Popovici a fost desemnat în persoana lui Ștefan Bogdan, cu obligația pentru cel dintâi de a face limitele categoriei semi-mijlocii.*

*Restul programului se va stabili astăzi.*

# „Cupa de iarnă"
# a Boemiei-Moraviei
## a început cu 2 drawuri

**Praga, 15 (Serviciul nostru special). — Astăzi a început competiția de iarnă denumită „Cupa de iarnă", în cadrul căreia s'au disputat două matchuri pe terenul Sparta.**

**Ambele jocuri — spre surprinderea generală — s'au terminat egalitate:**

**S. K. KLADNO—VICTORIA ZISKOV 2-2 (2-1)**

**Prima repriză a aparținut echipei Kladno care a marcat două goaluri prin Holman și Junek. In această parte a jocului, Victoria Ziskov a înscris un singur goal, prin Hlavo. După pauză însă, a fost mai bună și a egalat prin Nevask.**

**S. K. OLOMO—SLAVIA 3—3 (2—0)**

**Rezultat surpriză. S. K. Olomo a surprins adversarul în prima repriză și a concretizat superioritatea cu două goaluri, ale căror autori sunt Șimka și Slabak. După pauză, Slavia și-a revenit și a egalat prin Kopecky și Holman, și a luat chiar conducerea prin goalul lui Bradac. Insă S. K. Olomo a contra-atacat și cu puțin înainte de sfârșit a egalat prin același Slabak.**

# Rapid învingător cu 11-1
# în campionatul vienez
## Iar W. S. C. a terminat la egalitate cu Admira

*VIENA, 15. (Serviciul nostru special).* — In cadrul campionatului de toamnă, astăzi s'au disputat două restanțe, care s'au soldat cu rezultate așteptate. Numai scorul realizat de Rapid este oarecum surprinzător.

Iată rezultatele tehnice :

*W. S. C.—Admira 3—3*

*Rapid—Linzer S.C. 11—1!...*

CLASAMENTUL

| | | | | | | |
|---|---|---|---|---|---|---|
| 1 | F. C. Austria | 9 | 6 | 1 | 2 | 19: 8=13 |
| 2 | Wacker | 9 | 4 | 2 | 3 | 22:17=10 |
| 3 | Admira | 9 | 3 | 4 | 2 | 30:23=10 |
| 4 | Rapid | 7 | 4 | 1 | 2 | 31: 9= 9 |
| 5 | F.A.C. | 7 | 4 | 1 | 2 | 23:20= 9 |
| 6 | Vienna | 9 | 4 | 1 | 4 | 20:19= 9 |
| 7 | F. C. Wien | 9 | 3 | 3 | 3 | 15:16= 9 |
| 8 | W.S.C. | 8 | 4 | 1 | 3 | 22:24= 9 |
| 9 | Grazer S. C. | 9 | 2 | 1 | 6 | 18:34= 5 |
| 10. | Linzer ASK. | 8 | 0 | 1 | 7 | 14:49= 1 |

# C. A. O. a fost învinsă în „Cupa Ardealului"!
## Elektromos — C. A. O.
## 2:1 (1:1)

Budapesta, 15. — (Serviciul nostru special). In cadrul „Cupei Ardealului" s'a jucat azi la Oradea matchul dintre Elektromos-Budapesta și C. A. O.

Formația orădeană neînvinsă încă în sezonul de toamnă, a suferit o neașteptată înfrângere cu 1:2 (1:1).

Matchul s'a desfășurat pe un teren acoperit de zăpadă și pe ger în fața a 800 de spectatori.

Scorul a fost deschis în minutul 2 de Füzi, care a reluat o centrare a lui Buzassy.

In minutul 31 însă Spielmann a egalat.

După pauză, în minutul 63 Füzi a marcat un al doilea goal și pestanii au reușit să mențină acest rezultat până la sfârșit.

# L. T. C.-Praga
## învinsă

Praga, 15 (Serviciul nostru special). — **Azi s'a jucat în localitate matchul de hockey dintre L. T. C. și Selecționata juniorilor. Spre surprindere juniorii au dispus de campioana cehă cu 4:2 (2:0, 1:2, 1:0).**

**Goalurile lui L. T. C. au fost marcate de Plocek și Malecek.**

# Budapesta
## a învins selecționata Ardealului la lupte cu 12-2

**Budapesta, 15. — (Serviciul nostru special). Azi s'a desfășurat la Oradea matchul de lupte greco-romane dintre selecționatele Budapestei și Ardealului.**

**Echipa capitalei a câștigat cu 12:2.**

**Singura victorie a gazdelor a fost obținută de fostul campion român și balcanic Tojar (Tozser), care a dispus la punctul de Bence.**

Editura Societății Anonime „Universul", București, Str. Brezoianu No. 23—25 — România

BIBLIOTECA CENTRALĂ „ASOCIAȚIUNII”

Taxa poștală plătită în numerar conform aprobării dir. generale p. t. t. nr. 24.464/939

2 LEI

# UNIVERSUL Sport

8 PAGINI

347-1940

Redacția și Administrația: Palatul „UNIVERSUL” str. Brezoianu 23—25. Telefon Centrala 3.30.10; Redacția 5.72.81 Redactor responsabil EUGEN DUMITRESCU

Proprietar: „Universul” S. A. Adm.-delegat: STELIAN POPESCU Inscris sub No. 167 Trib. Ilfov

Nr. 347. — Anul III BUCUREȘTI.-Miercuri 18 Decembrie 1940

ABONAMENTE: Centre grupări sportive 1000 lei anual — 1 an LEI 500; 6 luni LEI 270; 3 luni LEI 150

*Din plăcerile și neplăcerile skiului. Domnișoara din fotografie le trăește consecutiv: plăcerea în pagina I-a și neplăcerea ... în pagina 8-a (unde veți vedea ce-a pățit).*

# O nouă reglementare a școlilor de ski

## Metoda dela Arlberg recunoscută oficial

## Noul regulament al învățământului va fi publicat în curând

După cum am anunțat, Directoratul skiului este serios preocupat de organizarea apropiatului sezon.

In acest scop, forul de conducere al skiului românesc a luat eri seară importante — și am putea spune — revoluționare hotărîri.

**O nouă reglementare a fost dată școlilor de ski, o deosebită atenție se va acorda elementului tânăr și tehnica alpină a fost introdusă oficial în învățământul skiului românesc — iată câteva din hotărîrile luate de Directorat.**

**Mai jos, publicăm comunicatul nr. 5 al Directoratului sporturilor de munte și ski:**

1. Pe data prezentului Comunicat. Regulamentul instructorilor și învățământului skiului al fostei Federații Române de Ski se abrogă

2. Nici un club de ski nu va putea organiza cursuri sau școli de ski fără autorizația Directoratului Sporturilor de Munte și Ski.

Pentru a căpăta această autorizație, clubul va trebui să înainteze o cerere Directoratului (Cantacuzino 33) până la data de 22 Decembrie 1940, cuprinzând următoarele date:

a) locul unde va organiza cursul sau școala;

b) Data începerii cursului;

c) Numele instructorului;

d) Taxa care se va percepe.

3. Scolile de ski vor putea organiza cursuri cu amatorii peste 30 de ani.

4. Directoratul Sporturilor de Munte va putea organiza școli de ski acolo unde va fi nevoie.

Aceste școli vor da o deosebită atențiune tineretului sub 30 de ani.

5. In localitățile unde funcțio-

(Continuare in pag. 7-a)

# Conferință consultativă imediat după Crăciun

## D. av. V. Negulescu, directorul footballului, își va expune planurile de reorganizare

### O nouă reglementare a profesiunei de antrenor

Redarea fragmentată a diverselor probleme și proecte de care este preocupat directorul footballului, a putut forma o imagine exactă a efortului, pe care noul conducător îl face pentru reorganizarea footbalului românesc.

Toate faptele arătate sunt suficiente pentru scopul urmărit: acela de a arăta opiniei sportive că deși în jurul directoratului de football domnește un mister mai mult sau mai puțin compact, el nu a fost creat pentru a ascunde o inactivitate „tradițională”.

Se lucrează intens și discret, aceasta este explicația elegantă a tăcerii.

**O CONSFATUIRE DUPA CRACIUN**

**Punctul culminant al acestei perioade de refacere, va fi în conferința consultativă, pe care directorul footballului o va convoca imediat după Crăciun.**

**La această consfătuire vor participa o serie de oameni într'adevăr, competenți și d. Valeriu Negulescu își va expune planurile de reorganizare.**

**Spre deosebire de celelalte consfătuiri de acest gen, aceasta va fi într'adevăr o consfătuire.**

Scopul ei este acela de a găsi modalitățile cele mai fericite pentru viitoarea structură a footbalului românesc dar nu este deloc exclus ca în cursul ei sau imediat după ea să fie anunțați colaboratorii directorului.

Evident, nu se poate anticipa nimic, ceeace se poate afirma însă în mod precis este faptul că domnul Valeriu Negulescu se va înconjura de oameni competenți, cu spirit de organizare și putere de muncă.

**PROBLEMA ANTRENORILOR**

Problema aceasta nu este legată de consfătuirea de mai sus. Ea trebue menționată aici pentrucă ajută la completarea

(Continuare in pagina 2-a)

# Incă trei matchuri pentru echipa de hockey a României: în Elveția de Vest între 8 și 13 Febr.

Turneul echipei românești de hockey în Elveția este perfectat în mod definitiv.

Deocamdată sunt asigurate trei jocuri.

Turneul va începe în ziua de 14 Februarie la **Chur**, unde bucureștenii vor susține un singur match.

In zilele următoare adică la 15 și 16 Februarie, hockeyiștii vor juca la **Arosa**.

Este foarte probabil, ca afară de aceste 3 matchuri să fie angajate încă două sau trei matchuri, cari ar urma să se dispute între 8 și 13 Februarie, în Elveția de Vest.

In ziua de 17 Februarie expediția românească va părăsi Arosa, îndreptându-se spre Garmisch Partenkirchen.

Football football football football football football football

# S'a terminat campionatul Diviziei B

S'a încheiat Duminică, la Timişoara, campionatul de toamnă al Diviziei secunde.

Aceste ultime etape au reuşit să clarifice chestiuni de bucătărie a clasamentului.

Propriu zis, în ultima vreme cele patru formaţii netimişorene au fost oarecum spectatorii certurilor din familia timişoreană.

Atunci când s'au strecurat, siliţi de sorţi, în bătălie, au fost nevoiţi să părăsească terenul învinşi.

Ultima victimă a fost chiar leaderul seriei, care a primit o corecţie foarte severă, din partea Electricei.

Comportarea Electricienilor a fost peste aşteptări, în special în partea doua a matchului, când a marcat cinci goaluri.

Szillard, antrenorul C. F. R.-ului a explicat înfrângerea prin lipsa de antrenament a echipei sale. Si aceasta, explicată prin faptul că la T.-Severin s'a crezut că întâlnirea cu Electrica se va juca la primăvară.

Oricum, victoria timişorenilor este prea categorică, pentru ca să dea loc la interpretări cari ar micşora-o. In plus învinsul este chiar leaderul seriei.

Din cele şase goaluri ale Electricei, trei au fost înscrise de Caba, un vechi jucător al învingătorilor, care n'a mai fost utilizat de multă vreme.

Totuşi conducerea Electricei, i-a permis reintrarea în matchul cu C. F. R. (Timişoara). Şi a marcat patru goaluri. Apoi a mai înscris patru goaluri în 110 minute. Este un extrem periculos, cu viteză derutantă şi în plus cu foarte multă experienţă.

Aportul lui s'a văzut.

Dealtfel, redresarea Electricei lui i se datoreşte, câştigând şase puncte în trei întâlniri.

Rapid a învins Politechnica la scor, fiecare atacant marcând câte un goal. Universitarii au aliniat o formaţie destul de „sdruncinată", care totuşi n'a cedat, decât în repriza secundă. Primul mitemps, Politechnica a fost aceia care a dominat, însă ca totdeauna, atacul a fost falimentar. In plus, a ratat un „11" m. când situaţia putea fi îndreptată.

Odată cu consumarea acestor ultime întâlniri, clasamentul luând înfăţişarea definitivă, se constată că „numai" cinci echipe (fireşte trei timişorene) candidează cu pretenţii aproape egale la titlul definitiv al seriei. Diferenţa între ele este de două puncte. Leaderul s'a distanţat cu un singur punct, faţă de S. S. M. R. şi Electrica, iar acestea de Rapid şi Chinezul cu încă un punct. Miza este mare, fiind promovarea în prima divizie.

In clasamentul intertimişorean, Electrica conduce cu autoritate, având un avans de trei puncte asupra Rapidului. Electricienii n'au pierdut nici un punct, în disputele lor cu ceilalţi timişoreni.

## Shoturi şi bare...

Primăria oraşelului Gelsenkirchen a distins pe jucătorii şi preşedintele clubului „Schalke 04", cu câte un inel. (Schalke 04 este din Gelsenkirchen şi a câştigat în anul trecut campionatul Germaniei).

## Paza (Zimnicea) a terminat la egalitate cu C. F. R. (Vâlcele) 2-2 (1-0)

**Zimnicea, 16.** — Duminică s'a disputat în oraşul nostru matchul de football dintre formaţia locală Paza şi C. F. R. din Vâlcele. Matchul care s'a jucat pe un ger mare, s'a terminat la egalitate 2—2 (1—0).

In minutul 13, Florescu, după ce driblează toată apărarea adversă marchează dela 10 m. 1-0.

La reluare, feroviarii îşi revin şi în minutul 65 Dinulescu aduce egalarea 1—1. Acelaş Dinulescu mai marchează un goal în minutul 75, dintr'o greşeală a portarului Lazăr.

In minutul 83, Simionescu aduce egalarea marcând prin surprindere dela 30 m. Dela Paza, Niculescu, Văduva, Florescu şi Goli au fost cei mai buni, dela C. F. R., Dinulescu, Contora, Angelescu şi Popa. Echipele au prezentat următoarele formaţii:

Paza: Nedelcu, Anton Popescu, Holban, Marinescu, Constantinescu, Dudescu, (Niculescu), Văduva, Goli, Filip, Florescu, Simionescu.

C. F. R.: Lazăr, Popa, Angelescu, Avramescu, Contora, Vasilescu, Vărzaru, Panţurescu, Ghinea, Dinulescu, Szabo.

### Reprezentantul la Bucureşti al domnului von Tschammer, despre problema matchului România-Germania la Bucureşti în luna Iunie

# Nu ar fi exclus dacă „D. F. B." ar accepta data din luna Iunie, ca matchul dela A.N.E.F. să fie încadrat într'o manifestaţie mai vastă

Problema matchului România-Germania a rămas deschisă.

Propriu zis a fost redeschisă de directoratul footballului care nu a putut accepta data de 20 Aprilie, de oarece zilele de Paşti au fost reţinute de cluburile bucureştene în vederea organizării unui turneu pascal cu o echipă germană.

De oarece directoratul footballului a propus forului german o Duminică din luna Iunie, este foarte greu pentru federaţia germană s'o accepte.

Chestiunea va fi examinată la Berlin de faţă şi cu reprezentantul permanent la Bucureşti, al d-lui von Tschammer und Osten, conducătorul suprem al sportului german, — căci d-sa pleacă în cursul aceste săptămâni la Berlin.

Intrebat, în legătură cu şansele ce le are noua propunere a directoratului, de a fi acceptată de către federaţia germană, reprezentantul Conducătorului suprem al sportului din Reich, a dat un răspuns interesant, care ar putea justifica un optimism măsurat dar care impune şi o apreciabilă doză de rezervă.

Pentru că data de 20 Aprilie este rezervată cluburilor în vederea unui eventual turneu la Bucureşti al unei echipe germane, este probabil ca forul german să ţină seama de acest fapt important şi să facă un efort considerabil, acela de a accepta să joace în luna Iunie.

Dacă federaţia germană acceptă noua dată propusă de directorat, nu ar fi de loc exclus ca întâlnirea dela A. N. E. F. să fie încadrată într'o manifestare sportivă germano-română mult mai vastă.

Tot în această călătorie reprezentantul d-lui von Tschammer und Osten va studia şi posibilităţile unui turneu pascal cu o echipă germană.

# SPECTACOLE SĂPTĂMÂNALE

## Teatre

**NAŢIONAL: (Sala Comoedia):** Ioana de pe Argeş.
**STUDIO ALECSANDRI:** Ginerele d-lui prefect.
**TEATRUL EXCELSIOR:** Relache.
**LUPTA ŞI LUMINA:** Soacra şi nora.
**TEATRUL REGINA MARIA:** Oncearea.
**TEATRUL DIN SARINDAR:** Fritz şi Frantz.
**TEATRUL ION VASILESCU:** Suflet candriu de papugiu.
**ROXY. TEATRUL TUDOR MUŞATESCU:** Titanic vals.

## Cinematografe

**SCALA:** Intre două te plouă.
**ARO:** Victima e vinovată!?
**SELECT:** „Bestia" şi „Oameni în umbră"
**CAPITOL:** Fugarii şi jurnale
**TRIANON:** Paradisul burlacilor
**FEMINA:** Hotel Sacher
**A.R.P.A.:** Misiunea secretă şi Jurnal de actualitate
**REGAL:** Dragoste în culise cu Alice Faye. Completări şi jurnal U. F. A.
**ROXY:** Furtuna şi jurnale
**ELYSEE:** Traficanţii din Rio şi Ispita unei nopţi.
**BULEVARD:** Hotel Imperial şi Anndy Harrdy milionar
**BIRUINŢA:** Ingeri cu feţe murdare şi Nebuniile vacanţei.
**BITOLIA:** Beau Geste şi Ispitele trupului
**FORUM:** Lanţuri sfărâmate şi Steaua din Rio.
**FRANKLIN:** Seniorita şi Necunoscuta.
**OMNIA:** Cei patru cavaleri şi Trupa de reviste Titi Mihăilescu
**ALCAZAR (fost Rahova):** Dragostea mea te cheamă şi Viaţa e un joc
**PALAS-BULEVARD:** Miezul nopţii şi Bengali
**SAVOY:** Mezalianţa şi S O S Tanger
**AIDA:** Vera Bernova şi Miss Raffles
**AMERICAN:** Lanţuri sfărâmate şi Stan şi Bran eroi fără voie
**BARCELONA:** Agentul G reîntră în acţiune; Eroul din Far West: Jurnal O C R şi Trupa de reviste Frater Florescu
**CARMEN:** Trebue să mă iubeşti şi Insula ocnaşilor
**COTROCENI:** Vestul sălbatic şi Leopardul Suzanei
**DICHIU:** Adevăr cu orice preţ şi Aproape de cer
**DACIA:** S. O. S. Carfax operă completă
**DIANA:** Stan şi Bran aviatori şi Echipa de onoare şi Artişti
**EDISON:** Când felinarele se sting şi Charlie Chan la Monte Carlo
**FLORIDA:** Diavolii roşii (operă completă).
**GLORIA:** Variété şi Vulpea argintie.
**GRAND:** Ultimatum. Plăcerea nebunilor şi jurnal.
**ILEANA:** D-l Toper divorţează şi Bătălia aurului.
**IZBANDA:** Rivala şi Ea şi El.
**LIZEANU:** Eroii Siberiei Evadatul din Alcatraz şi Ansamblu de revistă Georgescu Iaşi.
L[illegible]ovare.
**LILLY:** Cruciadele şi Mister Zero
**MILANO:** Femei deschideţi ochii şi Steaua Nordului
**MIORIŢA:** Primul bal şi Casa de corecţie.
**MARCONI:** Paradisul alb; Firul roşu şi Trupa de reviste M. Medeleanu şi M. Bejan.
**MARNA:** Căpitanul Malenard; Dragoste perfectă şi Trupa de reviste T. Mihăilescu.
**MODEL:** Stăpânul junglei (operă completă).
**MEXIC:** Suez şi Fiul păcatului.
**NONA:** Noaptea [illegible] şi Foc de arme în Arizona
**ODEON:** Tunelul şi Nanette fata din bazar
**PARIS:** Focul din Chicago şi Cei trei muschetari.
**PACHE** Cântecul deşertului şi Secretul.
**PELEŞ:** Patru bărbaţi şi un jurământ şi Trei sportivi.
**REX:** Secretul celor 13 mascaţi (operă completă)
**SPLENDID:** Pygmalion şi Cei trei muschetari.
**TOMIS:** La răscruce de vânturi şi Razia
**TRIUMF:** Comoara din Insula piraţilor (operă completă).
**UNIC:** Casa de corecţie şi Invitaţia la dans
**UNIREA:** D-l şi d-na detectivi D III. 88 camarazi de zbor.
**V[illegible]:** [illegible] Cei trei Muschetari şi Jurnal
**VERGU:** 4 bărbaţi şi un jurământ şi Heidi, fetiţa munţilor.
**VICTORIA:** Rivala şi Valea giganţilor
**VOLGA:** Geniala travestire şi Saltul mortal.

# Conferinţa consultativă imediat după Crăciun

(Urmare din pagina I-a)

tabloului, pe care l-am redat fragmentar până acum.

Rolul antrenorilor va fi determinat de concepţii şi condiţii noi.

**Se va face o triere a actualilor „profesori de football" iar cei pe care directoratul îi va considera apţi pentru „meseria lor" vor fi recomandaţi direct de către directorat grupărilor şi directoratul se va îngriji constant ca munca lor să nu fie jenată de condiţii materiale defavorabile.**

**O altă reformă senzaţională pentru vechea concepţie va fi probabil adusă în legătură cu problema antrenorului federal, care nu este exclus să fie ales din rândurile antrenorilor autohtoni.**

# Toate suspendările de jucători dictate acum vor fi executorii la începutul returului

Ce se va întâmpla cu jucătorii care, eventual, ar fi suspendaţi în ultimele jocuri de campionat?

Işi vor executa pedeapsa în acest sezon, adică în perioada de inactivitate?

Iată întrebări care cer răspunsuri, pentrucă este o situaţie — ca şi aceia a grupărilor care nu şi-au achitat datoriile — ce trebue clarificată.

**După informaţiile noastre, chestiunea jucătorilor va fi rezolvată ca şi aceia a grupărilor: suspendările care vor fi dictate jucătorilor — cum va fi cazul lui Gavrilescu — vor fi executorii la începutul returului campionatului. De pildă, o suspendare aplicată acum pe 8 zile înseamnă că jucătorul nu va juca primul match din retur.**

**Este măsura cea mai potrivită pentru reprimarea actelor de indisciplină şi atitudine nesportivă pe terenurile de sport.**

Football Football Football Football Football Football Football Football

# VENUS invitat pentru 4 jocuri în TURCIA...

## Bucureștenii vor răspunde astăzi

Pentru motive, pe care le-am anunțat la timp, Venus a fost obligat să renunțe la turneul proectat în Germania, deși clubul, care trebuia să organizeze turneul era principial de acord cu condițiile impuse de „negri".

Proectul unei competiții autohtone de Crăciun, a căzut și el și eri seară gruparea bucureșteană urma să dea vacanță oficială jucătorilor săi.

Urma să dea căci nu a dat. Și nu a dat pentrucă a primt o interesantă ofertă de a pleca în turneu.

De data aceasta în Orient nu în Occident.

Venus este invitat în Turcia pentru a susține patru matchuri la Istanbul și probabil la Ankara.

Amănuntele nu sunt determinate, dar această determinare nu era necesară de oarece clubul bucureștean a fost rugat să răspundă dacă este sau nu dispus să accepte invitația și în caz afirmativ în ce condiții este dispus să vină.

Turneul va fi regisat probabil de clubul Galata Saray, iar printre ceilalți adversari va fi și Fener Baghcé, în momentul de față, cea mai puternică echipă din campionatul Turciei.

In cursul zilei de azi problema va fi definitiv rezolvată.

## *In câteva rânduri...*

• La examenul de arbitrii de ligă ținut la Ploești, au reușit următorii candidați: Panait Popescu, Ștefănescu Coca, Ionescu Ștefan, I. Ionescu-Bornac, Ionescu-Mejerică și Ion Oprea.

• Federația bulgară de football a început tratative cu forul jugoslav de specialitate pentru un mach care să se dispute în 1941.

• Federația internațională de football a trimis o scrisoare Directoratului prin care roagă să se trimită cotizația și o a doua prin care anunță că ia act de noua conducere a forului român.

## Bandrabura va fi operat la cap

Pentruca Gică Bandrabur să fie scos de pe teren rănit, a fost nevoe de un cutremur.

El a fost victima unui accident, care nu părea la început atât de grav.

Urmările lui au fost însă destul de grave, căci în cursul acestei săptămâni Bandrabura va fi supus unei operații dificile. Ea va fi făcută de d. profesor Bagdasar, asistat de d. dr. Axente.

# DOUA matchuri surprize

## Cum a învins Rapid și de ce a pierdut Gloria la Sibiu

*Cele două restanțe din Divizia Națională A, disputate Duminică la Reșița și Sibiu, au adus rezultate mai mult sau mai puțin așteptate. In orice caz ele constituesc două surprize.*

*In primul rând, foarte puțini au fost aceia care au pronosticat victoria Rapidului asupra UDR-ului. Majoritatea acorda șansele cele mai mari echipei gazde, care dăduse dovadă cu o săptămână mai înainte că este în formă și, mai ales, că și-a revenit în eficacitate. Marcase opt goaluri craiovenilor...*

*Pe teren însă, Rapid a răsturnat toate socotelile și a câștigat după un joc mare. E drept că bucureștenii au avut mare noroc în repriza doua când a rămas în zece oameni și UDR îi înghesuise în careu, ratând ocazii mari; dar nu este mai puțin adevărat că a avut și ghinion, pentrucă chiar în 10 oameni a avut ocazii de marcat (UDR dominând era mereu deschis în apărare și ușor de străpuns) pe care numai jocul exagerat de personal al lui Bogdan le-a putut rata. Principalul este însă, că Rapid a furnizat pe zăpadă un joc splendid. Firește, atunci când juca în 11 oameni.*

*UDR a jucat stil propriu, adică în forță. A comis însă, o greșeală elementară: atunci când a dominat, în repriza doua, și-a masat adversarul în careu neținând seamă de desavantajul acestei dominări. Cu 8 și 9 jucători în careu (feroviari), la care se adăugau jucătorii gazde era foarte greu de găsit un locușor liber pentru shot. Reșițenii nu au căutat să desfășoare jocul, așa încât să-și surprindă adversarul liber în apărare. In plus, au atacat cu toată echipa lăsând în apărare fundașii, pe... Bogdan și cele două extreme feroviare... Care au ratat ocazii nu glumă.*

✵

*In ce privește matchul dela Sibiu, nu surprinde victoria ci numai scorul. Nimeni nu se aștepta ca Gloria — care făcuse dovada de atâtea ori că joacă bine în deplasare — să cedeze la un scor atât de categoric. Explicația stă în felul cum s'a comportat apărarea atunci când „U" a marcat goalul al patrulea: s'a prăbușit iremediabil. In asemenea condițiuni nu i-a fost deloc greu studenților de a realiza scorul care l-au realizat.*

✵

*Cu cele 11 goaluri marcate Duminică, numărul goalurilor înscrise în turul divizionar s'a ridicat la 321, în 76 de jocuri.*

*Goal-getterul etapei a fost Dascălu dela Universitatea, care a marcat patru goaluri.*

✵

*Și numărul loviturilor dela 11 metri a crescut: la 25. Duminică s'a înregistrat numai unul, în matchul Rapid-UDR: l-a transformat Pop Vasile.*

✵

Clasamentul goal-getterilor a suferit mici modificări, după care se prezintă astfel:

12 goaluri: Cricioto'u (Unirea Tr.).

10 goaluri: Zsizsik (UDR), Bogdan (Rapid).

9 goaluri: Gică Popescu (S.S.) Petea Humis (Venus).

8 goaluri: Sonny (U. T.) Baratki, Auer (Rap.), Marcu, (Rip.), Toth (F. C. Craiova).

7 goaluri: Bindea (Rip.), Iordache (Venus).

6 goaluri: Cociuban II (Mica), Ștefănescu (S.S.), Dura (U.D.R.), Batrin (Gl.), Medrea III (U), Pop Vasile (UDR.).

5 goaluri: Țăranu, (U.), Chereșlădean (Mica), Thierjung (F. C. Cr.), Beraru (S.S.), Pascalide (F. C. Brăila), Covaci (Rip.).

4 goaluri: Lulu (U. T.), Sipos (Rap.), Ivănescu, Iancu (Mica), Andreescu (Rip.), Cucula (Gl. C. F. R.), Coracu (U), Henegar (Gl.), Malița (FC. Pl.), Dascălu (U).

3 goaluri: Petrescu (U. T.), Ene (Ven.) Pop G. (Mica), Mihăilescu, Marinescu (S.S.), Codreanu (Gl.. CFR), Covaci (FC. Pl.), Szutor (Gl. CFR), Mărienuț (FC. Pl.).

2 goaluri: Paraschiva, Dumitrescu (U.T.), Gabor, Ploeșteanu, Fieraru (Ven).), Gavrilescu (Rapid), Taenzer (Bim.), Munteanu, Micu, Pantea, Păcurar (U.D.R.), Niculescu, Bojoki, Albu (FC. Cr.), Pop Siclovan (Gloria), Alexandrescu, Bărbulescu (Fc. Pl.), Kiss, Weiss (FC. Br.), Fritz (Gloria).

1 goal: Carciog, Lupaș, (Ven.), Tăucean, Marian (Mica), Grecu (S.S.), Lazăr Vodă, Cotormani, Simatoc, Tabacu (Rip.), Csipai (UDR), Pepelea, Căpușan (Gl. CFR), Popa (S.S.), Nagy, Nistor, Szabo (FC. Cr.), Antonescu, Pascaru, Bocșa, Dunăreanu (FC. Pl.), Țăranu III (U) Pop V., Sava, Constantin, Georgescu, Bogdan II (FC. Br.), Radu Florian (Rap.), Slăvei (Gl.), Hintz (U).

In proprie poartă: Slivăț (Rap.), Negrescu (Ven.), Pintea (Gl.), Boros (U).

# La Reșița, pe zăpadă,

## Rapid a făcut un joc mare atât timp cât a jucat în 11 oameni...

### ...Interesantele declarații ale unui competent martor ocular

Victoria de la Reșița a Rapidului continuă a fi comentată în modul cel mai variat căci ea constitue o surpriză și o performanță, pe care numai echipa feroviară o poate realiza.

Un martor ocular, a cărui competență nu poate fi pusă la îndoială, spune despre partida de la Reșița, următoarele:

*„Rapid a făcut un joc mare din punct de vedere technic; dar numai atât cât timp a jucat în 11 oameni, adică până în minutul 18, când a fost eliminat din joc Dan Gavrilescu.*

*După aceasta Rapid a trecut în apărare. A jucat cu Baratky tras mult înapoi, înaintarea fiind reprezentată numai de cele două extreme și Bogdan, care a jucat centru atacant.*

*UDR a dominat categoric și Rapid s'a masat în careu. A avut noroc, căci UDR a ratat egalarea și poate chiar victoria într'un mod aproape inexplicabil.*

*Dar a avut și „ghinion" căci putea marca mai multe goaluri. Apărarea reșițenilor a jucat foarte descoperit. Atacurile feroviare au fost însă ratate de jocul personal al lui Bogdan".*

**PE ZAPADA**

*„O constatare fericită și interesantă. Matchul s'a disputat pe un teren acoperit de zăpadă și am văzut că prin aceasta jocul nu a fost cu nimic influențat.*

*Părerea că se poate juca foot-ball și pe zăpadă s'a dovedit încăodată valabilă.*

*Păcat că nu s'au luat fotografii la matchul acesta căci cei cari mai susțin încă contrariul, ar fi putut vedea că în atitudinea jucătorilor nu era nimic constrâns sau jenat din cauza terenului."*

## Când se vor disputa jocurile Gloria C. F. R.-„U" și Gloria C.F.R.-U.D.R.

*Vremea a devenit din ce în ce mai friguroasă și manifestațiunile sportive în aer liber — pentru sportivii noștri tradiționaliști — nesigure. Este vorba de cele două matchuri de football, care au mai rămas de disputat în cadrul Diviziei Naționale A și care sunt fixate pentru 22 și 29 Decembrie: Gloria C.F.R.—Universitatea și Gloria C.F.R.—U.D.R., ambele la Galați.*

*In cazul când aceste jocuri nu vor mai avea loc la aceste date, este mai mult ca sigur că ele vor fi amânate pentru la primăvară. In intenția Directoratului este ca să le fixeze la date la care se vor desfășura partide internaționale, întrucât cele trei grupări nu au jucători selecționabili.*

# Federația slovacă

## este de acord cu un dublu match România-Slovacia, dar cere să se dispute anul viitor ambele ediții

Scriam într'unul din numerele trecute că programul internațional al footballului românesc pentru anul viitor s'a precizat — deocamdată — pentru prima parte, adică pentru primăvară.

Se știe că în viitorul sezon de football se vor disputa trei matchuri internaționale și anume:

România-Germania la 20 Aprilie sau 1 sau 8 Iunie, la București;

România-Jugoslavia la 4 sau 11 Maiu, la București;

București-Milano sau Lombardia, la 18 Maiu la București.

✵

In ce privește matchul cu Germania, Directoratul nostru a trimis o nouă scrisoare la Berlin, scrisoare prin care arată dece matchul nu poate avea loc în prima zi de Paști și cere ca să aibă loc la începutul lunei Iunie, la 1 sau 8 Iunie.

✵

Cât despre întâlnirea româno-italiană, Directoratul a primit o nouă scrisoare dela Roma prin care este anunțat că se va face tot posibilul ca să se perfecteze matchul dintre selecționate de orașe.

✵

**Sezonul de toamnă însă, se anunță neclar. Directoratul nu are decât proecte și tratative.**

**Dintre propunerile făcute, numai o federații a răspuns: aceia dela Bratislava.**

**După cum am anunțat la timp, forul nostru a propus federației slovace un dublu match România—Slovacia, primul urmând să se dispute la București la sfârșitul lunei Septembrie sau începutul lui Octombrie, iar revanșa în primăvara anului 1942 la Bratislava.**

**In răspunsul său, forul slovac anunță că acceptă propunerea, dar propune la rându-i, ca ambele matchuri să aibe loc în cursul anului 1941. Cu alte cuvinte, primul match să aibe loc în primăvară — probabil în Aprilie — la Bratislava, iar revanșa în toamnă la București.**

**Este un vechiu proect al federației slovace, care însă, nu are șanse să se realizeze, deoarece Directoratul român nu este de acord cu această schimbare a ordinei matchurilor. Și este foarte probabil că va scrie în acest sens federației slovace.**

# H I P I S M

## Dela plecare la sosire

### CAI IN FORMA: Little Orphan, Iubita, Anny Worthy, Havaiana, Miss Texas, Sever, Făt Frumos III, Zmeura, Falada, Bim, Odessa, Ciuleandra, Victor, Trixie, Eftin, Spic, Garda, Cartuș, Pan Worthy, Bistricioara, Princesse Axtell, Tava, Bandit II, Nation, Titan

### DE URMARIT: Adam, Mișu, Fantezie, Pinkerton

● *LITTLE ORPHAN se impunea în compania și condițiile din premiul Midnight. Toată problema ce se punea era doar în direcția docilității.*

*Voind să se întrebuințeze, fiica lui Mr. Mc. Elwyn a fost stăpână pe cursă, cu tot avansul luat de Iubita. Cercasov i-a cerut efortul doar pe linia dreaptă și atunci eleva sa, a corespuns pe deplin, câștigând net.*

● *IUBITA este în bună formă. La egal, nu putea emite pretenții s'o învingă pe Little Orphan. Totuși, comportarea ei este revelatorie.*

● *ANNY WORTHY este alergată cu menajamente și se pare că sub această tactică, fiica lui Amaryllis dă rezultate satisfăcătoare..*

● *HAVANA concura pe o distanță scurtă pentru aptitudinile ei. Fără galopul dat, ar fie terminat mai aproape. In ori ce caz, este departe de forma din trecut.*

● *KATY CAID nu este o iapă pentru inexperiența lui Popa. Fiica lui On se găsește în oarecare revenire de formă.*

● *HAVAIANA aflându-se în progres s'a comportat nesperat de bine. Deși dădea mari avantagii, a manifestat o mare superioritate asupra lotului opus, câștigând de justețe, dar în fond, categoric.*

● *MISS TEXAS pe lângă apreciabila ei încăpățânare, mai este și ghinionistă.*

*Când a binevoit să se întrebuințeze, s'a găsit tocmai o colegă de antrenament care s'o priveze de o victorie meritată.*

● *SEVER s'a comportat merituos. Cum este și destul de regulat, își va găsi în curând răsplata eforturilor la care a fost supus.*

● *FAT FRUMOS II a alergat în progres, conducând ostilitățile până în ultimul turnant. N'ar fi exclus să câștige în curând dacă va persevera în ascensiune.*

● *ADAM a alergat și el foarte bine. Recordul înscris de 1.46.7 este revelatoriu. Este în situația lui Făt Frumos II*

● *MIȘU în sfârșit, a mișcat și el. Așteptăm să confirme această exhibiție, înainte de a ne pronunța asupra lui.*

● *FANTEZIE a debutat acceptabil.*

● *FAT FRUMOS III pare că s'a cramponat de cronometrajul de 1.48 pe km. Patru performanțe în jurul acestui record. O dovadă de corectitudine, dar și de motiv ca să progreseze în condiție.*

● *FAUST a coborît sub 1.50. Mai are însă de parcurs o bucată bună până să-și câștige pe merit titulatura de cal de curse.*

● *LUCKY BOY a concurat slab. Suferind de picioare, probabil că nu s'a acomodat cu terenul tare.*

● *CRISANTEMA a avut unele porțiuni bune. Ne face impresia unei performere tardive.*

● *STELUȚA MEA mai are de progresat în condiție. Acțiunea ei nu este însă displăcută.*

● *LEAC a reintrat obscur. Nu poate fi condamnat în urma acestei eșiri.*

● *ZMEURA a confirmat victoria de Miercurea trecută, marcând totodată un sensibil progres.*

*Szabo are merite necontestate la saltul de valoare al fiicei lui Bandi.*

● *FALADA a concurat foarte bine, corectându-și recordul carierei. Tinde să devină utilă.*

● *URIA își datorează locul greșelilor comise de ceilalți adversari. A alergat totuși în progres de condiție.*

● *DOMNIA a fugit obscur.*

● *PEGGY WORTHY la fel. Cu starea picioarelor ei nu putea face mai mult pe un teren înghețat.*

● *IARBA, inexistentă. Câtă diferență între performanța ei de Duminică și cea de Miercurea trecută când a câștigat la pas.*

● *BIM a mers surprinzător de bine față de eșirile precedente și bucurându-se de concursul binevoitor al lui Pavlic, a cules prima victorie din carieră.*

*Bine înțeles că Bim, personal, n'a avut nici un amestec în afacerea de Duminică!...*

● *ODESSA a fugit la valoarea ei. Cu precizie nu se poate afirma dacă Pavlic a voit sau nu să câștige! Fiica lui Saperlot deține o bună condiție.*

● *CIULEANDRA se află în formă și întrebuințându-se, a înscris o performanță de subliniat. Va câștiga în curând.*

● *VICTOR suporta un handicap cam sever. Comportarea lui este mai mult decât onorabilă.*

● *BABA DOCHIȚA a figurat. Nu i se putea pretinde mai mult.*

● *ISVOR T poate mai mult decât a arătat. Nu știm însă ce se vizează cu el.*

● *CHIOT a alergat obscur.*

● *TRIXIE a înscris o performanță foarte bună și norocul ce l-a avut în adjudecarea victoriei, nu-i scade cu nimic din meritele exhibiției făcute. Cercașov are meritul necontestat de a o fi menținut în bună condiție.*

● *EFTIN a pierdut pe gratis. Crainic a comis greșeala ca în lupta finală să prefere să-l contemple pe Cercasov, decât să-și vadă de drum.*

● *SPIC a furnizat o exhibiție nesperat de bună. Este prototipul calului de iarnă.*

● *BREBENEA a fugit la o valoare medie.*

● *GLADIATOR II a înscris și el o performanță ștearsă.*

● *SZEGED nu se acomodează cu alergările de iarnă. Performanța lui este prea obscură pentru a o socoti exactă.*

● *GARDA a concurat foarte bine. Pe un timp puțin propice a fugit cu numai șapte zecimi de secundă sub recordul carierei. O dovadă elocventă că deține o condiție perfectă.*

● *CARTUȘ a înscris și el o performanță bună. Păcat însă că neregularitatea lui îl împiedecă să-și găsească alergarea.*

● *ELENA este în bună condiție, mergând totodată și corect.*

● *PAN WORTHY deține o formă excelentă. S'a comportat foarte bine.*

● *JOCKER este de nerecunoscut de când a plecat dela Szabo. Nu numai că fuge prost, dar galopează excesiv. Ar trebui lăsat la o scurtă odihnă.*

● *VRAJITOR a dat un lung galop care l-a scos din cursă. După aceia n'a mai fost solicitat, astfel că nu-i putem aprecia nivelul valorii actuale.*

● *HOLLO se împacă mai bine cu terenul moale. Ca toți caii suferinzi de picioare.*

● *LUMINIȚA a fugit acceptabil, deși a terminat ultima.*

● *BISTRICIOARA și-a găsit cursa. Merita de mult această satisfacție. Cu Ghinea, totdeauna fiica lui David Axworthy s'a comportat frumos, ca valoare generală.*

● *PRINCESSE AXTELL fără galopul dat în vecinătatea sosirii, putea să câștige. Este în bună formă.*

● *TAVA a concurat bine. Nu putea face mai mult, chiar fără cele două galopuri.*

● *PINKERTON a arătat o revenire la buna formă. Este deci de urmărit.*

● *ULIS a fugit modest. Fiul lui Hârtop preferă însă terenul moale.*

● *ALLAH galopează din senin. In ziua când va fi mai docil va câștiga, căci deține o condiție bună.*

● *ALUNIȘ a reintrat obscur.*

● *BANDIT II după ce fusese încercat în prealabil de câteva ori pe anumite porțiuni și în anumite curse, Duminecă a corespuns din plin necesităților lui „Pavlic et Companie!" (Se apropie Sărbătorile...).*

*In alergarea precedentă n'a putut bate pe Rozina la 20 de metri și eri a mers cu numai două secunde sub recordul înscris de Eftin, pe aceiaș distanță!*

*Pe viitor suntem convinși că Pavlic va plăti scump ori ce tentativă de manevră dolosivă. Ii vom dovedi-o!*

● *NATION a alergat foarte bine. Păcat că este o iapă care se întrebuințează după toane.*

● *TITAN ar fi fost foarte periculos dacă n'ar fi sărit în turnant. A fugit și așa excelent, dovedind că se acomodează cu parcursurile de fond.*

## TRAPUL IN ALTE ȚARI

Subiectul este foarte frumos; are însă defectul de a fi prea frumos, prea vast, pentru a ști să aleg, cum să încep și cum să termin, ce anume să spun și ce pot lăsa nemenționat.

Față de imensitatea materiei

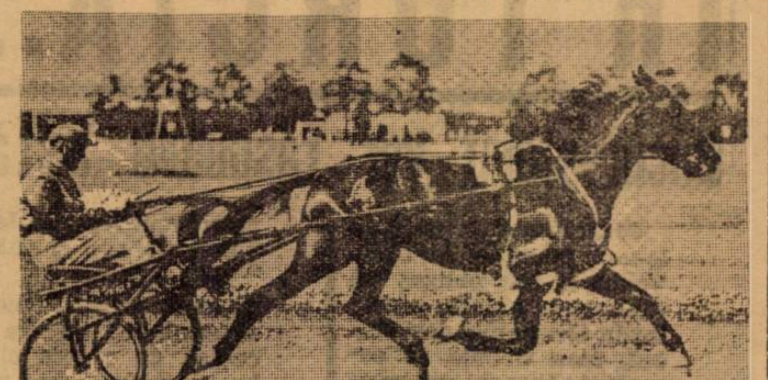

SEMPER, IDEM, campion în Germania la 2 ani, record 1.22

și micimea almanachului care oferă numai o mică parte din conținutul său „trapului de pe glob" mă văd pentru prima oară în viață pus în situațiunea omului între cele două infinite, mic și mare, atât de magistral descrise de Pascal în opera sa „l'homme entre les deux infinis".

Un lucru este cert: acela că tovarășul cel mai necesar al omului a fost în toate vremurile calul. De cal s'a servit omul în toate împrejurările vieții. Cuceririle în domeniul războinic și

WALTER DEAR, unul din cei mai buni trăpași ai Europei și actualmente un valoros reproducător în Germania

mai cu seamă în cel sentimental s'au făcut călare.

Până astăzi cea mai nobilă armă, cu toată desvoltarea aviației, este cavaleria.

In jurul calului, s'au selectionat cele mai nobile societăți omenești strângându-se în cluburi de elită.

In cal și-a pus arabul toată dragostea; se zice că frumusețea calului arab se datorește dragostei cu care l'au învăluit arabii.

Calul lăsat de Dumnezeu a fost transformat de om după nevoile lui. Pe vremea când nu existau drumuri se căuta calul de călărie. In special buestrașul era preferat, atât în America, cât și în Europa. Cine nu știe că la orice curte boerească din Moldova, țara cu dealuri și văi, favoritul era buestrașul. Odată cu drumurile a venit și calul înhămat și tot odată cel cu trapul lung; în România așa zișii: „telegari".

Caii cari mergeau iute au fost selecționați prin examene și cei cari au reușit la examene au format o rasă: „trăpașul".

In registrele diferitelor Jockey-Club-uri s'a deschis pentru trăpași un Stud-Book și mai târziu mai multe, adică în fiecare țară câte un registru (stud-book) în care se înregistrau după norme bine stabilite toți caii cari meritau să facă parte din acea nobilă societate „a trăpașului".

La baza tuturor trăpașilor este sângele arab. După diferite condițiuni de climă, sol și hrană, trăpașii depe glob se deosebesc unii de alții. In linii generale însă s'ar putea spune că sunt cam trei tipuri de trăpași și anume:

1. *Trăpașul American*, un cal în genere, ceva mai mic decât alți trăpași, de o rezistență foarte mare, deși foarte iute. Iuțeala trăpașului american este obținută numai prin exerciții, caracteristica americanului fiind fondul.

Alura americanului nu este plăcută la vedere, este însă practică, economisind ori ce efort care nu contribue la propulsiunea animalului; nu este nici tipică de trap, cum scrie la carte, un diagonal perfect, ecartul picioarelor posterioare fiind mult mai mare decât al picioarelor din față. Americanul poate fi dresat cu aceiași ușurință la trap ca și la buestru; mai mult încă, acelaș animal poate trota și buestra, adică are o alură în plus față de caii obișnuiți, cari nu cunosc decât trap, pas și galop.

2. *Trăpașul Rusesc, zis Orlow* — Un animal ceva mai mare ca trăpașul american și foarte echilibrat în alura de trap; se spune că este trăpaș dela natură. Călcătura este foarte frumoasă la vedere, cu multă acțiune în față. Pentru trăpașul orlow, buestratul nu există și chiar galopul este parcă ceva nenatural. Orlovii galopează foarte greoi și pentru trăpașii confirmați nu este o alură mai iute ca cea de trap. Trăpașul orlow are două aluri naturale: pas și trap; galopul, alură

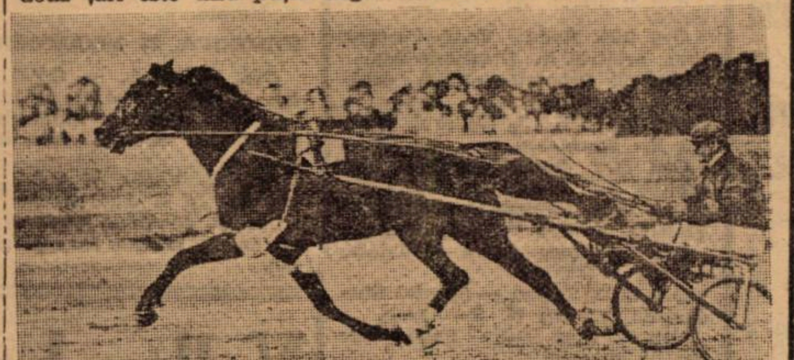

LEGALITY, 1.15,8, armăsar american din Lawful și Rhein Lass, importat în Germania

Decanul crescătorilor ruși TELEGHIN (în joben) cu produsul crescătoriei sale, armăsarul Talioni. In stânga, W. Caton, conducătorul de renume mondial

naturală la ori ce cal, este la ei degenerată.

Alura lui de trap complicată și ridicată îl face să nu fie rezistent. Este un cal ceva mai puțin iute ca americanul și nu ține distanța bine.

3. *Trăpașul Francez* este un cal mare, masiv, corect, frumos și armonios. Se pretează la călărie aproape tot așa de bine ca și la înhămat.

Are spinarea mai scurtă ca orlowul și călcătura mai puțin complicată. Cele trei aluri, pas, trap și galop sunt corecte, cu diagonale egale la trap, ceiace îl face să nu poată buestra. Galopează însă foarte ușor; — mi s'a întâmplat să văd la Vincennes (Franța) cai cari după ce au câștigat o alergare la trap, trotând perfect tot parcursul, să se întoarcă după alergare la galop mic de vânătoare, bine înțeles după ce li s'a lăsat capul jos.

Ca tip de cal este de preferat, fiind foarte rezistent, cel puțin tot atât de iute ca și orlowul, mare, puternic și ușor de întrebuințat la ori ce scop, călare sau înhămat.

De altfel azi trăpașul modern nu este suficient să aibă viteză, trebuie să fie și model; de aceia vedem că americanii moderni, deși nu au pierdut nimic în viteză, sunt perfect corecți.

Acestea sunt tipurile de trăpași pe cari se prefează toți caii de trap. In Europa predomină Americanii, grație vitezei și rezistenții lor.

In Germania a câștigat ceva în talie și massă, rămânând în Austria și Ungaria la fel ca în țara lui de origină. In aceste două țări este însă puțin degenerat, având nevoe de o serie întreagă de ajutoare atât în potcovit cât și în greutăți și coșele.

In Italia, deși își menține talia, a devenit mai elegant, parcă mai aproape de arab, pentru ca în țările nordice, Danemarca, Norvegia și Suedia, unde este destul de introdus să capete un aspect comun.

Un exemplu curios și caracteristic. Natalie, mama epei Natter, are o serie de produși în Germania iar apoi este vândută în Suedia. Deși produșii ei sunt foarte buni în ambele țări, este o mare diferență între ei ca tip de cal în aceste două țări. Toți cei din Germania sunt de un aspect nobil, în genul lui Natter și Naverno. Toți cei din Suedia au fason de jumătăți de sânge, — au pierdut în aspectul lor nobil.

A. Finn spunea că Muscletone a devenit mult mai frumos de când este în Italia. Cu siguranță că în țările calde și pline de muzică, nu numai oamenii, dar și caii devin mai frumoși.

Trăpașul francez, grație calităților lui a fost introdus pentru încrucișare cu americanul, în multe țări europene. In Austria, Colbert a dat o serie de încrucișări fericite. In ultimii ani, chiar și Italia, care tinde să devie prima țară în Europa, a introdus o serie de asemenea elemente pentru încrucișări la crescătorie.

La noi trăpașul este în majoritate american și sper că cu elementele ce vom mai importa direct din America, să putem standardiza un trăpaș român de valoare. Clima și hrana în România favorizează mult creșterea cailor, și cred în special rasa americană; nu cea veche, degenerată, importată din Austria sau Ungaria, ci americanul modern, corect. Pentru regenerarea stocului existent, ceva sânge francez sau rus face cu siguranță foarte mult bine. Imperecheri rezonabile sunt necesare; să sperăm că popietarii noștri vor înțelege acest lucru.

In Germania trăpașii sunt la modă de mult; cursele organizate serios încep în 1878.

In 1909. când am plecat să fac școala Politechnică la Zuerich, abia ajuns cu iubitul meu părinte, aflăm că la Berlin se organizează o demonstrație hipică extraordinară la care va lua parte și campioana lumii Lou Dillon.

Aceasta a fost deajuns ca să ne îmbarcăm în primul tren pentru un voiaj de 34 ore Zuerich-Berlin, să luăm parte la această serbare.

La București, câteva luni înainte, sburase Bleriot la Hipodromul Băneasa. Ei bine, nici pe jumătate atâta lume n'a asistat la Bleriot câți au venit din toate părțile lumii la Berlin să vadă pe Lou Dillon. Inhămată între 2 cai de galop, înhămați și ei la sulky, a făcut două demonstrații în interval de o oră.

Spectacolul acela este poate unul din cele mai frumoase din câte am văzut în viața mea; nici Olimpiada din 1937 dela Berlin, cu toate proporțiile ei grandioase, nici imensitatea lacului Zuerich înghețat în 1911 și serbările date pe el, nu m'au impresionat atât.

Cam în acelaș gen de spectacol am văzut pe Sam Williams la o încercare de record, tot pe pista dela Ruhleben, când a parcurs kilometrul lansat în 1'16".

Mulți cai buni au fugit în Germania; am ales dintre ei câteva fotografii, câțiva cai celebri. Se poate vedea cât de ușoară este călcătura trăpașului; — toți sboară, — nici unul nu atinge pământul și asta chiar la trap mic.

In Austria trapul ocupă un loc privilegiat, aș putea spune chiar înaintea galopului. Are un public special al trapului, plus absolut toți acei care se ocupă de ori ce fel de sport. Am avut plăcerea să conduc în repetate rânduri atât în Germania, unre printre alți cai am condus și pe „Karneval", record 1,19 6, campionul german din primii 50 ani de existență — și în Ungaria și în Austria la Baden și Viena; pot spune că nicăeri nu am întâlnit un public mai sportiv ca cel austriac.

In marele premiu al orașului Baden am pierdut cu Rollo de un nas cu toate că nu aveam șansă. Probabil că a plăcut cursa, fiindcă la întoarcerea în padoc, pe tot lungul pistei, am fost aplaudat

Sosiri strânse sunt curente și tot atât de curente cazurile când numai fotografia poate spune care este câștigătorul. Ce poate fi mai frumos decât o sosire unde 6 cai sunt pe o singură linie?!

Din păcate, spațiul pus la dispoziție fiind prea mic, îmi rezerv plăcerea pentru anul viitor, în almanachul ce va apare, să public o serie întreagă de fotografii americane, italiene și franceze, de mare interes.

---

Extras din *Almanahul Trapului* și este scris de d. ing. I. Matak.

## Pomul de Crăciun al societății hipice

Conducerea trapului a hotărât ca Duminecă să facă un pom de Crăciun pentru băeții de grajd și oamenii de serviciu depe hipodrom. Cu această ocaziune se vor împărți daruri acestora. Este o inițiativă bună, deoarece se vine în ajutorul unor claboratori ai curselor, oameni nevoiași.

S'a organizat și o colectă la care credem că vor răspunde toți acei cari iubesc și sunt legați sufletește de calul de trap.

Iată cuprinsul apelului:

**APEL**

Comitetul de conducere al societății hipice, hipodromul Dr. Pantelimon se adresează pe această cale tuturor proprietarilor de cai trăpași și persoanelor cari sunt legate din dragoste pentru calul de trap de societate, să vină cu ajutorul lor în sprijinul celor umili dar muncitori, care de fiecare zi sunt cei mai devotați ajutori ai noștri: oamenii și băeții de grajd și de serviciu depe hipodrom.

Să contribuim cu toții ca de sărbători să răsară și pe fețele lor lumină.

Intrucât comitetul de conducere dorește ca acești oameni să fie pe cât se poate îmbrăcați la fel, roagă ca darurile să se facă în bani, cu care apoi să le cumpere cele de trebuință.

Se pot deasemeni dona obiecte de îmbrăcăminte și alimente. Toate aceste lucruri vor fi primite zilnic la secretariatul hipodromului. Banii vor fi primiți de d. casier și se va semna într'un borderou.

Cei ce vor să doneze sunt rugați să o facă până azi.

Dați pentru pomul de Crăciun al celor umili dacă vreți să aveți și dumneavoastră bucurie!

## Mâine pe Hip. D-r I. Pantelimon

*Reuniunea ce urmează să se desfășoare mâine pe hipodromul dr. I. Pantelimon, cuprinde un program de bună calitate, care se încadrează pe deplin în limitele unui cert interes.*

*Cele șapte probe ale zilei sunt alergări cărora li s'au imprimat un vădit echilibru. Vor fi disputate de loturi deosebit de numeroase, cu șansele concurenților bine apropiate și cari lasă prezumția că se vor da lupte strânse pentru victorie.*

*Ca atare, posedă toate calitățile necesare, pentru repurtarea unui frumos succes.*

*In linii generale, programul reuniunei de mâine se adresează elementelor mai modeste sau nenorocoase. Bine înțeles că și elementele bune n'au fost omise.*

*In acest sens cităm premiul Felicity, pe care o considerăm proba de căpetenie a zilei. In ea vor concura performeri foarte bine cotați cum sunt: Tempo D sau Domnița Harry, Havana, Tutun, Benedek, Katy Caid etc.*

*Restul alergărilor, chiar dacă nu reunesc loturi calitative la nivelul probei principale, posedă în schimb prețioasele puncte de atracție, că sunt curse foarte deschise și în acelaș timp foarte bine populate.*

*La toate acestea se va adăuga desigur și aportul de interes furnizat de pariul austriac, reluat dela suma de 116.604 lei și care este de presupus că se va ridica la nivelul sumei de 200.000 lei.*

*In consecință, reuniunea de mâine, pentru caracterul ei de zi hipică plasată în mijloc de săptămână, se face remarcată dela prima vedere prin factura programului ce obține.*

**ANTICIPARI**

PR. MOCCA. Ciuleandra are la activ două utlime performanțe, în baza cărora s'ar cuveni să-și găsească răsplata. Dreapta deasemenea poate emite pretenții la victorie, ca și Comtesse Worthy dealtfel.

PR. NICHIȘENI. Făt Frumos II a început să miște. Se află pe calea progresului. Ultima lui comportare a fost revelatorie. Dacă o repetă, cu avantagiile ce primește, va fi un concurent cu certă șansă.

Falada — și ea în progres — este prima capabilă să-i dispute întâetatea.

Mai reținem din rest pe Lut și Sever.

PR. FELICITY. Tutun s'a comportat mulțumitor în ultimele lui curse. De data aceasta întâlnește o situație care-i va permite să se facă remarcat. Cu șanse deopotrivă de mari se prezintă Tempo D, cu toate că armăsarul maghiar reintră.

Havana nu ne-a plăcut; iar Benedek ni se pare penalizat.

PR. MEDOC. Din primele rânduri se impun Adam și Ropot. Ultimul este decepționant. Dacă se va întrebuința însă, va fi greu de bătut.

Leac este de așteptat să alerge în progres după cursa dela reintrare. Deasemenea Pilot, deși suportă un sever handicap, nu este de neglijat.

PR. FILIPOPOLI. O alergare grea. Pușa dacă va accepta acest angajament va fi foarte greu de învins, presupunând că va arăta o valoare bună. Rozina, Ostaș, Extra, Arama, Santuța și Spic sunt și ei cu justificate veleități.

Pr. MIXER. Isvor T. a alergat fals până acum. Dacă va fi condus cu convingere este un element bine situat în cursă.

Cartuș ne-a plăcut ultima oară. Este în revenire de formă și s'ar putea să-și găsească alergarea.

Lilia, Dvalin — dacă a mai progresat în condiție — Pădureț II și Hotin au și ei bune șanse.

PR. FASCHION. Dudu Gordon când pleacă în fruntea plutonului, face curse bune. Zenit ne-a lăsat și el o bună impresie în cursa de reintrare, de Duminecă. Deși concura într'un lot superior, a condus ostilitățile până la jumătatea liniei drepte.

Pan Worthy sau Pușa, Călin, Răsura, Va-ta, Santuța și Eol vor figura și ei în lupta finală.

## CONCURENȚII PROBABILI

**Premiul MOCCA**
**Condiție — 15.000 lei**

| | | |
|---|---|---|
| Luciferry | 1700 | V. Vârlar |
| Bim | 1740 | Voronin |
| Ciuleandra | 1740 | V. A-sky |
| Dolly B | 1740 | Gaidaev |
| Zmeura | 1760 | 0 |
| Ulm | 1760 | 0 |
| Dreapta | 1760 | Szabo |
| Comtesse W. | 1760 | Corol |
| Talisman | 1760 | Strijiniuc |
| Cina | 1800 | 0 |
| Fusta II | 1800 | Ghinea |
| Sulfina | 1840 | 0 |
| Bistricioara | 1860 | 0 |

**Premiul NICHIȘENI**
**Handicap — 15.000 lei**

| | | |
|---|---|---|
| Crisantema | 2100 | Ghinea |
| Luciferry | 2100 | 0 |
| Mișu | 2100 | Brânzea |
| Făt Frumos II | 2100 | V. Vârlar |
| Sever | 2160 | A. Bota |
| Zanoza | 2180 | Tassopol |
| Lut | 2200 | Gaidaev |
| Lucky Boy | 2200 | 0 |
| Falada | 2200 | Dobrescu |
| Halal | 2200 | Grăjdănescu |
| Isvor T | 2220 | 0 |
| Victoria | 2220 | Corol |
| Miss Texas | 2240 | 0 |

**Premiul FELICITY**
**Condiție — 21.000 lei**

| | | |
|---|---|---|
| Zenit | 2100 | 0 |
| Katy Caid | 2120 | Corol |
| Flying | 2120 | 0 |
| Champion jr. | 2120 | 0 |
| Tempo D. | 2140 | Cercasov |
| Havana | 2140 | V. A-sky |
| Tutun | 2140 | Gaidaev |
| Benedek | 2160 | Dobrescu |
| Trixie | 2180 | 0 |
| Ben Hur | 2180 | Tassopol |
| Domnița Harry | 2180 | 0 |

**Premiul MEDOC**
**Condiție — 18.000 lei**

| | | |
|---|---|---|
| Faust | 1680 | Toderaș |
| Mișu | 1680 | 0 |
| Steluța Mea | 1680 | Corol |
| Adam | 1680 | D. Botea |
| Făt Frumos II | 1680 | 0 |
| Ropot | 1720 | Crotenco |
| Vito | 1720 | 0 |
| Falada | 1720 | 0 |
| Sever | 1740 | 0 |
| Baba Dochița | 1740 | 0 |
| Lucky Boy | 1740 | K-nițky |
| Miss Texas | 1760 | V. A-sky |
| Leac | 1780 | Gaidaev |
| Lector | 1780 | Dobrescu |
| Lupoaica | 1800 | Szabo |
| Veturia | 1800 | Tassopol |
| Pilot | 1820 | Cercasov |
| Havaiana | 1840 | 0 |

**Premiul FILIPOPOLI**
**Performanță — 15.000 lei**

| | | |
|---|---|---|
| Joker | 2120 | Marinescu |
| Fusta II | 2120 | 0 |
| Pr. Axtell | 2120 | Corol |
| Garofița | 2120 | Moldovan |
| Tais | 2140 | Voronin |
| Rozina | 2140 | Ghinea |
| Pușa | 2140 | Pavlic |
| Makrele | 2160 | Drăgotescu |
| Tava | 2160 | 0 |
| Ostaș | 2160 | Strijiniuc |
| Habar | 2160 | Gaidaev |
| Hotin | 2160 | 0 |
| Oborean | 2180 | Toderaș |
| Jeles II | 2180 | 0 |
| Aluniș | 2180 | 0 |
| Bandit II | 2180 | 0 |
| Va-ta | 2180 | 0 |
| Zenit | 2200 | 0 |
| Peter Gordon | 2200 | 0 |
| Extra | 2200 | Szabo |
| Arama | 2200 | Grăjdănescu |
| Diadia Lul | 2220 | 0 |
| Santuța | 2220 | Crainic |
| Voința | 2220 | 0 |
| Spic | 2220 | K-nițky |

**Premiul MIXER**
**Handicap — 15.000 lei**

| | | |
|---|---|---|
| Elișor | 1700 | 0 |
| Baba Dochița | 1700 | Ghinea |
| Isvor T | 1700 | I. Russu |
| Vito | 1700 | Cercasov |
| Leac | 1720 | 0 |
| Ciuleandra | 1720 | 0 |
| Talisman | 1720 | 0 |
| G-ral Worthy | 1740 | 0 |
| Cartuș | 1740 | Crotenco |
| Aron | 1740 | Gram |
| Lilia | 1740 | Gaidaev |
| Dvalin | 1740 | C. D-trescu |
| Ulm | 1760 | Voronin |
| Cina | 1760 | Tassopol |
| Victor | 1760 | Corol |
| Pădureț II | 1780 | A. Bota |
| Tara | 1800 | Drăgotescu |
| Joker | 1800 | 0 |
| Vrăjitor | 1800 | 0 |
| Fusta II | 1800 | 0 |
| Rozina | 1820 | 0 |
| Hotin | 1820 | V. A-sky |

**Premiul FASCHION**
**Handicap — 18.000 lei**

| | | |
|---|---|---|
| Dudu Gordon | 2100 | Gaidaev |
| Harry Boy | 2120 | Crainic |
| Vrăjitor | 2120 | Tassopol |
| Zenit | 2140 | A. Bota |
| Pinkerton | 2140 | Gram |
| Hollo | 2140 | 0 |
| Tais | 2140 | 0 |
| Pan Worthy | 2140 | Pavlic |
| Rozina | 2140 | 0 |
| Pușa | 2140 | 0 |
| Hotin | 2140 | 0 |
| Dolly Worthy | 2160 | Crotenco |
| Aluniș | 2160 | 0 |
| Călin | 2160 | Cercasov |
| Livada | 2160 | Toderaș |
| Tava | 2160 | 0 |
| Răsura | 2160 | Grăjdănescu |
| Durdulia | 2160 | Corol |
| Eol | 2160 | Dobrescu |
| Busuioc | 2180 | Teofil |
| Va-ta | 2180 | Drăgotescu |
| Isabela | 2200 | 0 |
| Champion jr. | 2220 | Ghinea |
| Santuța | 2220 | 0 |
| Ghimp | 2220 | 0 |
| Kamaa | 2220 | 0 |

## Informații

● **LUCRARILE pentru facerea studbookului de galop sunt în toiu. Secretariatul Jockey Clubului se ocupă intens de această chestiune.**

● **AZI se publică distanțele în alergările de trap de Duminecă. Dimineața până la ora 10 se declară partanții pentru reuniunea de mâine.**

● **PROGRAMUL de trap pe luna Ianuarie și prima chenzină a lui Februarie va apare în cursul acestei săptămâni.**

● **JOCKEY CLUBUL de sărbători va acorda serioase ajutoare băeților de grajd.**

● **POMUL DE CRACIUN al societății hipice va avea loc Duminecă după terminarea alergărilor.**

# ATLETISM

## Patruzeci de atleţi au părăsit vechile cluburi

### Termenul de transferare a expirat.—Numele celor care vor apare la anul sub alte culori

Duminică seara a fost ultima zi în care atleţii care doreau să părăsească grupările puteau s'o facă.

Publicăm mai jos lista celor cari din motive justificate sau numai pentru chestiuni de ordin personal şi-au abandonat clubul unde au învăţat atletismul şi au gustat din frumuseţile lui.

Lista pe care o publicăm cuprinde câteva nume care merită să fie menţionate.

Printre aceştia vom remarca pe campionul şi recordmanii naţionali:

*Dinu Cristea,* care părăseşte Stadiul Român.

*Pompiliu Stoichiţescu,* care se desparte de Şoimii.

*Const. Vămanu,* care urmând pe Dinu Cristea pleacă şi el dela roş-albaştrii.

*Ghyeza Yost,* părăseşte şi el clubul Viforul Dacia.

Iată lista:

1. Ion Tărtăreanu, Stadiul Român.
2. Miron Stelian Mantopol, Stadiul Român.
3. Sebastian Popescu, Stadiul Român.
4. Traian Ionescu, Stadiul Român.
5. Mihail Filipescu, Stadiul Român.
6. Covaci Dumitru, Stadiul Român.
7. Roşanu N. Radu, Stadiul Român.
8. Petrescu Alexandru, Stadiul Român.
9. Nicolae Roşanu, Stadiul Român.
10. Dinu Cristea, Stadiul Român.
11. Const. Vămanu, Stadiul Român.
12. Popescu L. Catan, Stadiul Român.
13. Marinescu Marin, Stadiul Român.
14. Alexandru Maziliu, Venus.
15. Nicolae Râşnoveanu, Venus.
16. Ganea Gheorghe, Venus.
17. Iuliu Totth, Venus.
18. Sica Dumitriu, Venus.
19. Bugeanu Florian, Venus.
20. Cristea Gh. Anton, Venus.
21. Niţă Al. George, Venus.
22. Gh. Epuran, Venus.
23. Nicolae V. Popa, Victoria.
24. Mircea Exergian, Viforul Dacia.
25. Gh. Yost, Viforul Dacia.
26. I. Eftimescu, Viforul Dacia.
27. Ionescu N. Tulcea, Viforul Dacia.
28. Vasilescu Constantin, Leonida.
29. Beniamin Surd, A. S. M. Braşov.
30. Ion Mircan, A. S. M. Braşov.
31. Bobole Ioan, A. S. M. Braşov.
32. Pandrea Emil, A. S. M. Braşov.
33. Chicomban Nicolae, A. S. N Braşov.
34. Samoşca Ion, A. S. N. Braşov.
35. Ioan Branci, A. S. M. BBraşov.
36. Cornel Roşu, U. D. R. Reşiţa.
37. Beduaş Felix, U. D. R. Reşiţa.
38. Virgil Borcoman, C. A. Cluj.
39. P. Stoichiţescu, Şoimii Carpaţilor.
40. Dumitrescu Victor, C. F. R. Bucureşti.

Atleţii de mai sus pot să semneze pentru o nouă grupare sportivă în intervalul dela 16—25 Decembrie a. c. trimeţând cererile de legitimare la Directorat în acest interval, str. G. C. Cantacuzino No. 33.

Se va lua în consideraţie data poştei.

In cazul când un atlet nu va semna în acest interval pentru nici o grupare, rămâne bun legitimat pentru vechea grupare.

Dacă un atlet semnează pentru două asociaţiuni se va lua în considerare ziua de înregistrare la D. A. G. iar dacă se înregistrează ambele în aceiaş zi Directoratul va pedepsi pe vinovaţi cu 6 luni suspendare; socotindu-l bun legitimat pentru vechea grupare.

Cererea de legitimare se va face pe baza unei adrese a atletului către Directoratul pentru Atletism şi Gimnastică în care să se constate:

a. numele şi pronumele,
b. adresa
c. locul şi data naşterii
d. gruparea în care doreşte să activeze
e. semnătura.

Atletul care nu poate trece pe la sediul D. A. G. ca să-şi înregistreze cererea sa o va trimite cu scrisoare recomandată spre a nu se pierde.

## Mâine se întruneşte comitetul D.G.A.-ului

**Mâine, Miercuri, ora 19.30, Directoratul Atletismului va ţine o şedinţă de comitet în care se va discuta noul proect al regulamentului de legitimări.**

## Sport şcolar

### In cadrul campionatului liceului „Sf. Iosif" în clasa 3-a s'au înregistrat următoarele rezultate

**TURUL I**

Adrian — Adamescu = 11—0; 11—0.
Comorovschi — Coreni E. = 12—21; 21—14; 21—16.
Ernest — Dănilă = 21—19; 21—13.
Gruber — Anker = 12—21; 21—14; 21—19.
Brich — Gorcinski = 21—14; 21—18.
Korène T. — Ionescu I. = 11-0; 11—0.
Niculescu — Peter 21—14; 21—7.
Stroilă — Stoicescu = 21—3; 21—7.
Crespi — Figdor = 11—0; 11—0.
Suciu — Cleva = 11—0; 11—0.
Dudzinki — Mihuţ = 21—5; 21—12.

**TURUL II**

Niculescu — Korène T. = 21-19; 21—18.
Stroilă — Gruber = 21—17; 21—15.
Crespi — Niculescu = 21—12; 21—12.
Stroilă—Brich = 21—8; 21—12.
Ernest — Comorovschi = 21—14; 21—18.

**SEMIFINALE**

Stroilă—Ernest = 21—4; 11—0.
Crespi—Ernest = 21—8; 21—5.

**FINALA**

Crespi — Stroilă = 22—20; 21—17.

# VOLLEY BASKET-BALL

## Programul matchurilor de volley-ball masculin de Duminică 22 Decembrie

### Cupa „Profesor D. Ionescu" Sala „Inainte"

Ora 8. Minerva — Săgeata, arbitru A. Andronache.
Ora 8,30. Vulturaşul—A.C.T., arbitru C. Stamatescu.
Ora 9. Dacia—E.F.A., arbitru G. Petre.
Ora 9,30. Radu Vodă—Fortuna 1940, arbitru N. Dragomirescu.
Ora 10. Dreptatea—C.F.R., arbitru V. Papinian.
Ora 10,30. V.S.C.—Viitorul, arbitru Fr. Marinescu.
Ora 11. Venus—Juventus Tir, arbitru A. Bădescu.
Ora 11,30. Bonaparte (Colţea) — Victoria, arbitru P. Scopilide.
Ora 12. Viforul Dacia — Inainte, arbitru A. Donici.
Ora 12,30. Taifun — Sportul Studenţesc, arbitru H. Surmeyan.
Ora 19. Crai Nou — Pebe, arbitru A. Popovici.
Ora 19,30. Avântul Sportiv — Stadiul Român, arb. N. Alexandrescu.

BASKET-BALL MASCULIN
VINERI, 20 DECEMBRIE 1940

„SALA INAINTE"
„CUPA SELECŢIEI"

Ora 19. Juventus Tir.— Venus, arbitrii Grigore Avachian şi M. Bercuş.
Ora 20. E.F.A. — Viforul Dacia, arbitrii Gicu Epuran şi Marinescu.
Ora 21. Bonaparte — C.F.R., arbitru M. Marinescu.
Ora 22. Sportul Studenţesc — V. S. C., arbitrii Andronache A. şi C. Herold.

**DUMINICA, 22 DECEMBRIE 1940**

Ora 15. E.F.A. — C.F.R., arbitrii M. Bercuşi şi Dudu Riegler.
Ora 16. Sportul Studenţesc — Bonaparte, arbitrii Avachian şi Udenio.
Ora 17. Venus — V.S.C., arbitrii Herold şi Andronache.
Ora 18. Juventus Tirul — Viforul Dacia, arbitrii Epuran şi Brătan.

## Basketballiştii bulgari victorioşi în Italia

Milano, 16 (Serviciul nostru special). — **Echipa universitară bulgară de basket bali a jucat azi la Vercelli cu GUF Vercelli şi a învins cu 35—26 (18—12).**

## Volley-ball masculin Cupa „Profesor D. Ionescu"

SERIA I-a

| | |
|---|---|
| Avântul Sportiv | 1.1.0.0.2 |
| Radu Vodă | 1.1.0.0.2 |
| Stadiul Român | 1.1.0.0.2 |
| Pebe | 1.1.0.0.2 |
| Minerva | 1.1.0.0.2 |
| Vulturaşul | 1.1.0.0.2 |
| Sportul Studenţesc | 1.0.0.1.0 |
| Săgeata | 1.0.0.1.0 |
| Crai Nou | 1.0.0.1.0 |
| Taifun | 1.0.0.1.0 |
| A. C. T. | 1.0.0.1.0 |
| Fortuna | 1.0.0.1.0 |

SERIA II-a

| | |
|---|---|
| C F R | 1.1.0.0.2 |
| Viforul Dacia | 1.1.0.0.2 |
| Venus | 1.1.0.0.2 |
| E F A | 1.1.0.0.2 |
| V S C | 1.0.1.0.1 |
| Colţea | 1.0.1.0.1 |
| Viitorul | 1.0.1.0.1 |
| Victoria | 1.0.1.0.1 |
| Dreptul | 1.0.0.1.0 |
| Inainte | 1.0.0.1.0 |
| Juventus Tir | 1.0.0.1.0 |
| Dacia | 1.0.0.1.0 |

# RUGBY

## Virgil Munteanu (S.R.) suspendat pe 16 zile

### Ştefănescu a semnat pentru Victoria

In şedinţa de aseară a directoratului s'au luat următoarele decizii:

1. In urma raportului d-lui V. Fanella, delegat la matchul Stadiul Român—Sportul Studenţesc, categ. I-a, din 15 Decembrie a. c., se suspendă pe timp de 16 zile jucătorul Virgil Munteanu din gruparea Stadiul Român, pentru lovirea jucătorului Cosmănescu dela Sportul Stud.

2. Se ia act de demisia jucătorului Alex Ştefănescu din gruparea Stadiul Român.

3. Se decide că pe viitor orice echipă care se retrage de pe teren va fi astfel sancţionată: la prima retragere suspendare pe una lună; la a doua retragere suspendare pe întreg sezonul şi la a treia retragere eliminarea definitivă a echipei.

4. Se legitimează pentru gruparea Sportul Studenţesc jucătorii: Pavlu Gheorghe şi Marian Demetrescu.

## Universitatea va avea o puternică secţiune de atletism

### Dejenariu — Coracu — Borcoman — Temu şi Stoichiţescu se numără printre marile achiziţii

Sibiu, 17. — „Universitatea" va trăi din nou zilele glorioase din trecut, iar mişcarea atletică românească şi-a câştigat noui prozeliţi prin reînfiinţarea secţiunii de atletism a clubului actualmente cu reşedinţa la Sibiu.

Prin noua organizare care a fost dată clubului universitar, atletismul va ocupa un loc de seamă în activitatea asociaţiei care mulţi ani a fost în fruntea atletismului românesc.

O conducere tânără, entuziastă şi pricepută, având sprijinul material al conducătorilor a pornit la lucru.

**ACHIZIŢII SENZAŢIONALE**

**Reînfiinţarea secţiunii de atletism a Universităţii a fost primită cu mult entuziasm de atleţii români, ale căror legături cu clubul dela Sibiu sunt cunoscute.**

**Printre cei cari vor activa sub culorile alb negre se numără:**

**Talentatul discobol Borcoman, excampionul naţional la 100 şi 200 m. Iuliu Dejenariu, sprinterul Temu, recordmanul naţional P. Stoichiţescu şi sprinterul Coracu.**

**Aceştia sunt câţiva din viitorii aşi ai clubului „Universitatea" a cărei activitate o aşteptăm cu multă nerăbdare.**

## Activitatea a fost suspendată

### din cauza timpului nefavorabil

**Deoarece Duminică matchurile pentru competiţiile de iarnă s'au jucat pe teren îngheţat, şi, în majoritate, jucătorii s'au rănit, Directoratul pentru Rugby a hotărît suspendarea activităţii până la noi ordine.**

# NATAŢIE

## Un nou record mondial de nataţie

Berlin, 16 (Serviciul nostru special). — **Cu prilejul unei reuniuni de nataţie, care a avut loc la Düsseldorf, înnotătoarea Annie Capelle a înnotat 400 m. brasse în 6 min. 13,2 sec.**

**Performanţa constitue un nou record mondial.**

**Vechiul record aparţinea olandezei Jopie Waalberg cu 6:13,7.**

# PING-PONG

## Un mare concurs internaţional de ping-pong la Berlin

**BERLIN, 16. — La sfârşitul acestei săptămâni, un mare concurs internaţional de ping-pong va avea loc pentru „Marele Premiu Victoria".**

**Afară de berlinezi, vor participa cei mai buni jucători din Iugoslavia şi Ungaria.**

**Deasemenea vor participa şi câţiva jucători vienezi.**

**Lista participanţilor probabili este următoarea:**

**OSTMARK: Eckl, Wunsch, Bednar, d-rele Pritzi şi Grasl.**

**IUGOSLAVIA: Harangozo, Hexner, Dolinar.**

**UNGARIA: Soós, Sido, Rozsa**

# PAGINA BOXULUI

Sâmbătă seara

## Directoratul boxului va regisa prima reuniune internaţională a sezonului

### Jugoslavii Ivan Virag şi Luka Popovici în fruntea programului

*Insfârşit iată-ne în plăcuta situaţie de a anunţa, fără teama de a fi contrazişi, că data de 21 Decembrie a rămas să fie trecută în fruntea programului de reluare a activităţii pugilistice.*

*După cum am arătat în numărul de eri al ziarului nostru, Directoratul de Box, prin trimisul la Belgrad a izbutit să angajeze ,pentru data de mai sus, pe profesioniştii Ivan Virag,*

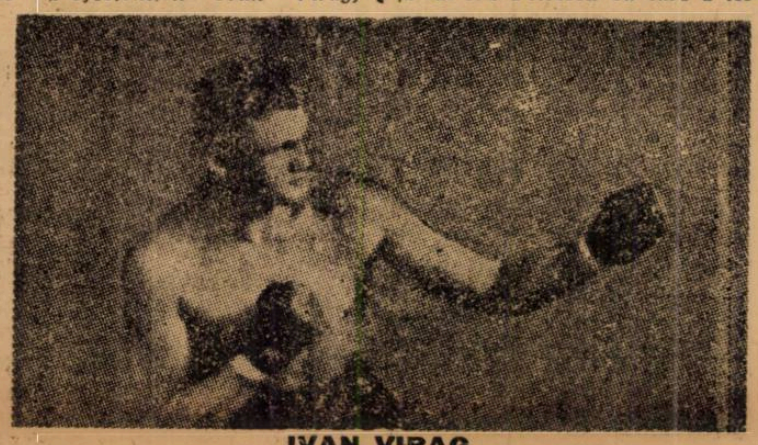

IVAN VIRAG

*campion al Jugoslaviei la toate categoriile şi Luka Popovici, deţinătorul titlului naţional mijlociu al vecinilor noştri.*

*Primul va înfrunta în cursul reuniunii de Sâmbătă pe Ilie Petrescu, fost campion naţional la toate categoriile şi secundul se va măsura cu Ştefan Bogdan, o autentică speranţă a pugilismului indigen.*

*Reuniunea ale cărei matchuri principale sunt cele mai sus indicate se va desfăşura în circul situat pe terenul parcului sportiv al sectorului I galben, şoseaua Ştefan cel Mare nr. 37.*

**SCURTA PREZENTARE**

**In rândurile ce urmează vom prezenta, în puţine cuvinte, pe viitorii oaspeţi ai ringului românesc.**

**Deţinător al titlului suprem jugoslav, Ivan Virag este în vârstă de 26 ani. A debutat ca amator că calitate 12 matchuri, câştigându-le pe toate. Doi ani mai târziu Virag a devenit profesionist şi până în prezent a disputat 30 matchuri pierzând unul singur la începutul carierii, în faţa germanului Willy Hiber.**

**In ultimii cinci ani a câştigat toate matchurile disputate, afară de acela care l-a pus în prezenţa lui Ilie Petrescu cu care a terminat la egalitate întâlnirea şi-acum 7 ani şi a susţinut în aceasnută acum câteva săptămâni la Belgrad.**

**Virag deţine titlul Jugoslaviei din 1938 când a învins pe fostul deţinător Borota Ioca.**

**Luka Popovici. campion al Jugoslaviei la categoria mijlocie este în vârstă de 26 ani, profesează boxul de 7 ani, a susţinut ca amator 9 matchuri câştigând tot de atâtea ori.**

**Ca profesionist a luptat în nenumărate rânduri, obţinând victorii dintre cele mai semnificative. Se recomandă cu deosebire prin cele trei succese repurtate în dauna boxeurilor români: Mihail Fulea, Mielu Doculescu şi Constantin Cionoiu.**

**Aducerea lui în Bucureşti urmează să rezolve chestiunea superiorităţii boxului românesc asupra celui jugoslav.**

PROGRAMUL

Programul reuniunii de Sâmbătă seara are în întregime, următorul aspect:

MATCHURI AMATOARE

Constantin Tudose (Turda)-Costel Stănescu (M. D.).

Ion Chiriac (Turda)-Gheorghe Tătărescu (B. S.).

Marin Dobrescu (Turda)-Gheorghe Bidrinschi (A. C. T.).

Ludovic Sângheorghe (A. C. T.)-Grigore Matei (Tîrul).

MATCHURI PROFESIONISTE

Ivan Virag-Ilie Petrescu

Luka Popovici-Ştefan Bogdan.

### Breack... stop... out...

D. Noe este rugat a se prezenta astăseară la ora 19 precis la sala Box-Sport.

Astăseară la Borovo

## Echipa clubului „Mielu Doculescu" susţine a doua întâlnire în Jugoslavia

**Astăseară, la Borovo, echipa grupării „Mielu Doculescu" va**

BARNA MINICI

**susţine al doilea match pe pământul Jugoslaviei. Invinsă la Zemun — rămâne de văzut în ce fel — formaţia condusă de profesionistul Doculescu va încerca astăseară să se revanşeze.**

**In privinţa adversarului pe care îl va întâlni nu putem da prea multe amănunte din cauză că legăturile telefonice cu Jugoslavia se obţin destul de greu.**

**Ceeace putem preciza este că la Borovo reprezentanţii boxului românesc vor înfrunta echipa unei grupări corporative, formată din elemente cari au dat Jugoslaviei mai mulţi campioni.**

**Intrunirea va fi organizată de d. Barna Minici, fruntaşul promotorilor jugoslavi şi omul care a luptat din răsputeri pentru cimentarea legăturilor pugilistice dintre România şi Jugoslavia. D. Minici ese organizatorul care a pus în picioare ultimile matchuri disputate de profesioniştii români la Belgrad şi Zemun.**

De vorbă cu d. ing. V. Ibrăileanu

## Secţiunea de box „Gloria C.F.R." îşi mută sediul la Bucuresti

### Mielu Doculescu va fi maestrul grupării feroviare

*In concertul mişcării pugilistice dela noi un loc de frunte l-a ocupat totdeauna „Gloria C. F. R." din Galaţi.*

*Cu o activitate de peste un deceniu gruparea feroviară din oraşul dunărean a înfăptuit o serie de realizări de seamă. Aproape o sută de reuniuni organizate în Galaţi, deplasări în provincie, organizarea în colaborare cu „F. C. Rapid" a turneului echipei „Gedania" din Danzig, precum şi meritul de a fi pus în picioare cele mai „occidentale" campionate naţionale, sunt o mărturie a acestor realizări, făcute de gruparea de sub neobosita conducere a desăvârşitului sportiv d. inginer Virgil Ibrăileanu.*

*Numeroase elemente fruntaşe ale ringurilor noastre au fost formate la Galaţi. Să nu pomenim decât pe Grigore Jelesneac, actualmente cel mai bun amator din ţară, precum şi profesioniştii Dumitru Panaitescu şi Constantin David cari au cunoscut apogeul carierei lor în rândurile grupării „Gloriei C F. R." constituind astfel o dovadă elocventă afirmaţiunilor de mai sus.*

*In ultimele zile d. inginer Ibrăileanu a contribuit efectiv la realizarea turneului pe care gruparea „Mielu Doculescu" îl întreprinde în prezent în Iugoslavia.*

*Am socotit deci de mare interes. pentru iubitorii sportului cu mânuşi de a ruga pe distinsul conducător al boxului călătean să ne împărtăşească proectele pentru viitor.*

*Cu o deosebită amabilitate, d-sa ni s'a pus la dispoziţie comunicându-ne o serie de proecte cari vor face cu adevărat senzaţie.*

**„VOM ACTIVA PE VIITOR LA BUCUREŞTI"**

**Isi începe d. inginer Ibrăileanu declaraţia.**

**„Desigur că ea este o ştire care vă va mira.**

**„Vreau însă să dau un nou impuls activităţii secţiunei noastre pugilistice şi am socotit că aceasta se poate obţine numai la Bucureşti, unde pensionarii grupării mele îşi vor valorifica mai bine calităţile.**

**Avem o serie de elemente de mare clasă, în frunte cu excepţionalul Grigore Jelesneac, precum şi Vasile Boanta, Aurelian Jercau, Niculae Boncilă, pentru a nu cita decât pe cei de frunte cari merită să li se dea posibilitatea unei depline afirmări".**

**„MIELU DOCULESCU VA FI MAESTRUL SECŢIUNEI DE BOX"**

„Am socotit că pentru a realiza complect proectele

Ing. V. IBRĂILEANU

mele este absolut necesar de a angaja un antrenor de clasă.

„Pentru a alege acest antrenor mărturisesc că nu am avut deloc „l'embarras du choix". Alegerea mea s'a oprit asupra lui Mielu Doculescu, pe care-l socot de departe cel mai bun maestru de box. Celace a realizat Mielu Doculescu în doi ani de activitate în gruparea ce-i poartă numele şi fără a avea nici un sprijin, constitue cel mai elogios certificat. Sunt convins că lucrând în cadrele „Gloriei C. F. R.", aceste realizări vor fi şi mai însemnate, marcând puncte preţioase în opera de redresare a boxului, întreprinsă de forul suprem de conducere".

**„SALA DELA GALAŢI VA FUNCŢIONA DEASEMENEA"**

„Sub conducerea lui Dumitru Panaitescu sala dela Galaţi va continua să funcţioneze. Ea va fi o pepinieră, unde se va da mai departe celor dornici posibilitatea de a se iniţia în tainele „nobilei arte", urmând ca elementele ce se vor releva să capete cizelarea necesară în Bucureşti sub ochiul priceput al maestrului Mielu Doculescu"

**„ORGANIZAREA DE REUNIUNI"**

*constitue unul din punctele principale ale programului meu. Aceste reuniuni se vor desfăşura atât în Bucuresti, cât şi la Galaţi. precum şi în provincie unde vom deplasa imediat după sărbători echipa noastră".*

**„ACTIVITATE INTERNAŢIONALA"**

**„Un vechi deziderat este acela de a avea o cât mai intensă activitate internaţională.**

**„In luna Februarie, a anului viitor, vom primi vizita amatorilor jugoslavi cari vor susţine în ţară trei matchuri şi anume la Galaţi, Braşov şi Bucureşti".**

**„Suntem deasemenea în tratative pentru perfectarea unui turneu peste hotare şi sper ca în scurt timp să fiu în plăcuta situaţie de a vă da amănunte cât mai complete".**

*Cu aceasta convorbirea noastră cu d. inginer Ibrăileanu a luat sfârşit.*

*Noi i-am urat o reuşită deplină, convinşi că de pe urma acesteia pugilismul nu va avea decât de profitat.*

SKI

## O nouă reglementare a scolilor de ski

(Urmare din pagina I-a)

neaza şcoli de ski, organizate de Directorat sau de cluburi, instructorii de ski nu vor putea preda lecţii particulare.

6) In localităţile unde nu există şcoli de ski, instructorii vor putea preda lecţii dar numai după ce vor avea autorizaţia prealabilă a Directoratului, care se va da conform punctului 2 din prezentul comunicat.

**TEHNICA ALPINĂ, METODĂ OFICIALĂ IN ROMÂNIA**

*Tehnica oficială a skiului este tehnica alpină după metoda dela Arlberg*

*Un regulament al predării cursurilor de ski va apare peste două zile.*

**CUM VOR FI IMPARŢITI ELEVII**

Elevii şcoalelor de ski vor fi împărţiţi în trei categorii şi anume:

A) Perfecţionare.

B) Inaintaţi

C) Incepători.

Dacă numărul elevilor va fi mai mare. şeful cursului va putea înfiinţa clase intermediare cari vor purta titulatura: A/I, B/II, C/III, etc.

**MĂSURI DRASTICE PENTRU CEI CARI NU SE VOR CONFORMA**

**Neconformarea la aceste dispoziţiuni va aduce:**

**a) Retragerea diplomei de instructor;**

**b) Dizolvarea clubului;**

**c) Calificarea actului drept sabotaj, cu toate urmările legale ce pot decurge din aceasta.**

### Fostul local al A. C. T. dela Timiş a fost preluat de O.S.R. si transformat intr'o tabără pentru ski

Conducerea organizării sportului românesc a intrat în posesia fostului local al A. C. T.-ului dela Timişul de Sus, care urmează a fi transformat într'o tabără pentru amatorii de ski.

Tot în acest local, care a fost refăcut şi amenajat, urmează să fie găzduită o delegaţie a conducerii sportului german care va sosi în ţară în cursul lunii viitoare.

*... Neplăcerea este totuşi... plăcută.*

# O vastă acţiune de apropiere între popoarele Europei prin sport...

## Importantele declaraţii ale d-lui von Tschammer, conducătorul sportului german

Roma, 16. — *Cu ocazia vizitei aci a lui von Tschammer und Osten, conducătorul sportului german, a avut loc o foarte importantă întrevedere între preşedintele comitetului olimpic italian şi domnia sa.*

*In cadrul celor discutate s'a atins punctul important cu privire la legăturile între naţiuni pe cale sportivă şi reorganizarea federaţiilor internaţionale sportive. S'a stabilit că de mai mare importanţă este reorganizarea acestor federaţii decât comitetele olimpice.*

*Studiindu-se apoi situaţia federaţiei internaţionale de ski, s'a dovedit ce rol important joacă azi contele Hamilton (Suedia) care în calitate de secretar general federal, a luat asupra sa greaua sarcină a conducerii acelei federaţii.*

*Pentrucă Norvegia a suferit crunt din cauza războiului arhiva şi sediul federaţiei internaţionale s'a mutat la Stockholm.*

*Fuehrerul sportului german a declarat în cursul consfătuirei avute, că puterile Axei vor face tot posibilul ca ţările să se apropie şi să organizeze în vederea viitoarei păci a Europei.*

*După exemplul federaţiei internaţionae de ski, care organizează în timp de război campionatul mondial de la Cortina d'Ampezzo şi concursurile internaţionale din Februarie 1941 dela Garmisch Parthenkirchen şi celelalte federaţii vor trece la reorganizare.*

*Din prietenia şi colaborarea italo-germană sportul european va profita şi se va reorganiza în cât mai mute ţări, asigurând astfel şi o colaborare între statele din Europa, care aşteaptă îndrumările revoluţionare naţionaliste indicate de puterile Axei.*

## Prima demonstraţie de patinaj artistic va avea loc mâine seară

Patinatorii noştri, cari s'au pregătit, în cele două săptămâni de când avem ghiaţă, cu aceiaşi seriozitate ca şi hockeyiştii, vor evolua în faţa publicului bucureştean mâine seară pentru prima oară.

Eri i-am văzut la lucru.

Perechile d-na Minculescu-Feraru şi d-na Guber-Heuchert sunt într'o formă atât de bună, ca şi cum ar fi după un antrenament de mai multe luni. In special campionii naţionali ne-au impresionat prin siguranţa executării celor mai grele figuri şi prin uşurinţa şi armonia mişcărilor.

Deasemenea d-ra Moldovanu, M. Sadoveanu, R. Taruşancu, M. Bindea şi tânăra speranţă Cruţiu ne-au dat dovadă de o formă excelentă.

Toţi aceşti patinatori vor participa la demonstraţia de mâine seară, şi suntem convinşi că în sfârşit ei vor reuşi să câştige mulţi adepţi pentru acest frumos sport.

## Greu, dar... Casadei şi-a păstrat titlul de campion al Italiei

**BOLOGNA, 16. — Ieri a avut loc aci un match profesionist de box între Mario Casadei, campion naţional la categoria mijlocie şi Romolli, challengerul său oficial.**

**Lupta s'a disputat în 12 reprize pentru titlul naţional. După o dispută strânsă boxeurii au terminat la egalitate, aşa că Mario Casadei, deţinătorul titlului, a rămas mai departe campion italian la categoria mijlocie.**

**In aceiaşi seară boxeurii: Musina şi Rossi, ambii din categoria semigrea, au terminat la egalitate, după zece reprize.**

## Basketballul în Italia

*MILANO, 16 (Serviciul nostru special).* — Etapa de azi a campionatului naţional de basketball a dat rezultatele:

| | |
|---|---|
| Pirelli—GUF Livorno | 35—27 |
| Parioli—Virtus | 31—19 |
| Triestina—Giordana | 36—21 |
| GUF Pavia—GUF Napoli | 25—20 |
| Borletti—Reyer | 28—26 |

In clasament conduce Triestina, Borletti, Pirelli, GUF Pavia, urmate de Giordana, Parioli, Reyer, Virtus, GUF Livorno şi GUF Napoli.

# Juniorii hockeyului bucureştean vor da mâine seară primul lor examen în faţa lui H. C. Iaşi

Directoratul Sporturilor de iarnă intenţionează să primenească totul în mişcarea noastră sportivă. De acum inainte totul va fi clădit pe baze noui. Astfel se explică faptul că atât la ski, cât şi la patinaj şi hockey se dă o deosebită atenţie tineretului.

Am anunţat că încurajarea tineretului a început încă dela deschiderea patinoarului. Prin acordarea unor importante reduceri la preţurile de intrare, prin îndrumarea tinerilor talentaţi, etc. oficialitatea a izbutit să câştige un serios contingent de şcolari şi studenţi, pentru patinaj şi hockey.

Tineretul nostru apreciază în special hockeyul pe ghiaţă. Lucrul acesta s'a văzut chiar din primele zile când a apărut apelul Directoratului. D. Ing. Al. Botez a fost pur şi simplu asaltat de „hockeyişti". Ochiul ager al specialistului însă a descoperit repede pe acei pe care se poate conta şi cari promit.

Un mănunchiu de tineri a fost „ales" şi supus unui antrenament riguros şi metodic.

Aceşti tineri vor da mâine seară primul lor examen, jucând un match în toată regula, împotriva H. C. Iaşi.

Echipa juniorilor bucureşteni a şi fost alcătuită, şi ea se va prezenta pe teren astfel:

PORTAR: Bujacker (Stan Mihai).

FUNDAŞI: Călin Alimăniţeanu, Vivi Petrescu.

INAINTAŞI: I: Nasta, Dlugosch, B. Turceanu — II: Andoniu, Vaniek, Mărdărescu.

REZERVE: Vulescu, Constantinescu, Racoviceanu.

## Venturi la egalitate cu Orlandi

In cadrul ultimei reuniuni desfăşurată în sala teatrului Puccini, din Milano, matchul vedetă a opus pe Vittorio Venturi lui Carlo Orlandi.

După un disputat match în 10 reprize a 3 minute, juriul a pronunţat un verdict de egalitate.

## D. dr. Matei Balş a fost numit consilier tehnic al skiului

### Comunicatul No. 5 al Directoratului Sporturilor de Munte şi Ski

**D. dr. Matei Balş este numit pe data de 16 Decembrie consilier tehnic pentru ski în Directoratul Sporturilor de Munte şi Ski.**

*N. R. — Desemnarea d-lui dr. M. Balş în calitate de consilier tehnic este o alegere fericită făcută de dr. A. Rudeanu şi credem de mare folos pentru skiul românesc.*

*Excelent cunoscător al skiului şi mai ales perfect pedagog, d. dr. M. Balş va aduce, suntem siguri, în calitatea în care a fost numit, o contribuţie serioasă şi de mare folos skiului românesc.*

# H. C. Juventus face astă seară ultimul său antrenament înaintea campionatului

## Va asista şi d. ing. Cezar Popescu

**Două zile ne mai despart de începerea campionatului de hockey şi este explicabilă înfrigurarea cu care hockeyiştii aşteaptă acest eveniment.**

**In taberele celor trei grupări participante domneşte de câteva zile, atmosfera aceia, atât de caracteristică greătirilor de campionat.**

**Se fac fel de fel de combinaţii cum s'ar putea alcătui echipa mai bine, se comentează jocul adversarului, se discută tactica pe care trebue s'o adopte echipa, etc., etc.**

**Este explicabil că aceste pregătiri la H. C. Juventus au atins maximul de intensitate. In definitiv noua grupare, afară de fantul că trebuie să păstreze un titlu, care i-a fost transmis, mai are şi o altă obligaţie: aceea de a apăra prestigiul culorilor roşalbastre. Ceeace trebue să recunoaştem — nu este un lucru tocmai neglijabil.**

**Conştient de aceste răspunderi, conducătorul secţiei de hockey, d. Paul Anastasiu, a hotărît ca antrenamentul de astăseară — care este ultimul, înaintea campionatului — să aibe un caracter oarecum sărbătoresc.**

**Antrenamentul va avea un caracter sărbătoresc pentrucă va asista la el şi d. ing. Cezar Popescu, preşedintele grupării, căruia îi vor fi prezentaţi toţi jucătorii.**

**După aceia ei vor căuta să dovedească pe ghiaţă că sunt suficient de pregătiţi pentru a apăra un titlu şi culorile roş-albastre într'o competiţie naţională.**

# Ultimele antrenamente în vederea turneului din Slovacia, echipa Capitalei le va face de Crăciun la Iaşi

Selecţionata de hockey a Capitalei, va juca în zilele de 25 şi 26 Decembrie în capitala Moldovei, împotriva lui H. C. Iaşi.

Aceste două matchuri vor constitui ultimul antrenament al bucureştenilor înainte de plecarea lor în turneul din Slovacia, pentrucă lotul care va juca la Iaşi va pleca chiar în seara zilei de 26 Decembrie spre Bratislava.

Editura Societăţii Anonime „Universul", Bucureşti, Str. Brezoianu No. 23—25 — România

BIBLIOTECA CENTRALĂ „ASOCIAȚIUNII" SIBIIU

Taxa poştală plătită în numerar conform aprobării dir. generale p. t. t. nr. 24.484/939

2 LEI

# UNIVERSUL SPORT

8 PAGINI

348-1940

Redacţia şi Administraţia: Palatul „UNIVERSUL" str. Brezoianu 23—25. Telefon Centrala 3.30.10; Redacţia 5.72.81 Redactor responsabil EUGEN DUMITRESCU

Proprietar: „Universul" S. A. Adm.-delegat: STELIAN POPESCU Inscr. sub No. 167 Trib. Ilfov

Nr. 348. — Anul III BUCUREŞTI. — Joi 19 Decembrie 1940

ABONAMENTE: Pentru grupări sportive 1000 lei anual

1 an LEI 500
6 luni LEI 270
3 luni LEI 150

## Cluburile de football vor fi scutite de plata taxelor federale şi se va inaugura o politică protecţionistă menită să creeze grupărilor condiţii optime de desvoltare

In interviewul acordat revistei germane „Fussball Woche" directorul footballului a definit limpede punctele de rezistenţă ale noii structuri. Ele sunt cluburile de football şi toată reorganisarea proectată se sprijină pe realitatea viitoare a unor cluburi puternice din punct de vedere finacinar şi technic.

Pentru atingerea acestui obiectiv esenţial în evoluţia viitoare a footballului românesc este evident necesară o politică specială de protecţie şi ajutorare a lor.

Ea va fi inaugurată odată cu începerea noului sezon şi va fi bazată pe faptul că spre deosebire de ceeace era înainte, O. S. R. va ajuta toate directoratele, deci şi pe acela al footballului.

**Intr'adevăr, d. Valeriu Negulescu se gândeşte ca începând din sezonul de primăvară cluburile să fie scutite de taxele federale.**

**Fondurile, pe care directoratul le pierde în modul acesta, vor fi recuperate din ajutorul dat de O. S. R. şi o activitate internaţională mai intensă.**

Tot în cadrul acestei politici protecţioniste vor fi luate în afară de această măsură, care tinde să excludă fiscalitatea excesivă din conducerea directoratului, şi altele de egală importanţă.

Grupărilor de foot-ball li se vor creea asemenea condiţii, încât activitatea şi progresul lor să nu mai fie jenate ca până acum de probleme financiare insolubile.

**FOOTBALL PE ZAPADA**

Nu la noi ci la Viena. Cliseul reprezintă o fază a matchului de campionat Sportklub—Admira (3:3) disputat Duminica trecută. Portarul lui Sportklub, Brenner, prinde sigur un shoot expediat de Habitzl (tricou închis), în timp ce apărătorii urmăresc atent faza.

## SLIVĂŢ nu mai este în ţară; a plecat în Germania

●●●

## ASTĂ SEARĂ se naugurează sezonul de patinaj şi hockey

## Pentru a 14-a oară JOE LOUIS şi-a conservat titlul de campion mondial

### Potrivit aşteptărilor, ALL Mc COY nu i-a putut rezista şi a cedat prin k. o. technic în repriza 6-a

**Boston, 17. — Joe Louis, faimosul „mitralior din Detroit", campionul lumii la toate categoriile, şi-a apărat pentru a 14-a oară şi cu acelaş succes, titlul pe care îl deţine din ziua victoriei asupra lui Jimmy Braddock.**

**Faptul s'a petrecut în arena Garden de aci, în zorii zilei, după ora europeană şi adversarul lui Joe Louis a trebuit să împărtăşească soarta precedenţilor candidaţi la titlul suprem.**

**Prezentându-se în luptă în forma din zilele lui bune, Joe Louis a triumfat în stilul cu care ne obişnuise, All Mc Coy fiind silit să abandoneze lupta după ce suferise o destul de severă corecţiune. După ce rezistase eroic timp de cinci reprize nu a mai reluat lupta în cea de a şasea şi Joe Louis a rămas şi mai departe campion mondial.**

**MATCHUL**

*Ştiindu-se inferior din punct de vedere technic şi nebeneficiind de rutina adversarului, All Mc Coy a pornit în trombă imediat după primul sunet de gong încercând să-şi surprindă adversarul cu o lovitură decisivă. Joe Louis lasă să treacă primele vârtejuri ale uraganului şi contrează imediat ce vede prima deschidere. All Mc Coy este la pământ dar se ridică curajos şi reia lupta.*

*Matchul devine spectaculos în repriza secundă, Mc Coy arată lucruri frumoase dar disputa decurge în avantajul campionului care nu pare încă decis să termine.*

*Lupta continuă dură, atacurile lui Mc Coy sunt numeroase dar şi numeroase sunt lovi-*

(Continuare in pag. 8-a)

## 28 Decembrie - 26 Ianuarie: In Bucegi concursul celor mai buni skiori pentru selecţionarea echipei care va participa la Garmisch

In legătură cu organizarea unui curs de ski pregătitor înaintea marilor concursuri de anul acesta şi mai ales în vederea participării skieurilor români la campionatele internaţionale dela Garmisch-Partenkirchen, Directorul Sporturilor de Munte a luat importante măsuri.

**UN CANTONAMENT LA VARFUL CU DOR**

*Cursul celor mai buni schieuri din ţară, care vor fi găzduiţi la cabana S. K. V. de pe Vârful cu Dor.*

*Va fi un curs care va dura aproape o lună de zile, timp suficient pentru ca skiorii noştri să-şi apropie toate subtilităţile acestui sport, completându-şi cunoştinţele.*

*Cursul va începe la 29 Decembrie şi va ţine până la 25 Ianuarie anul viitor.*

*In acest scop, toate cluburile de ski sunt invitate să trimită pe cei mai buni skiori ai lor.*

*Cei trimişi vor fi supuşi la un examen eliminatoriu. Examenul va consta într'o coborâre şi un slalom.*

**Pe baza acestui concurs şi pe baza antecedentelor din ultimele cam-**

(Continuare [illegible])

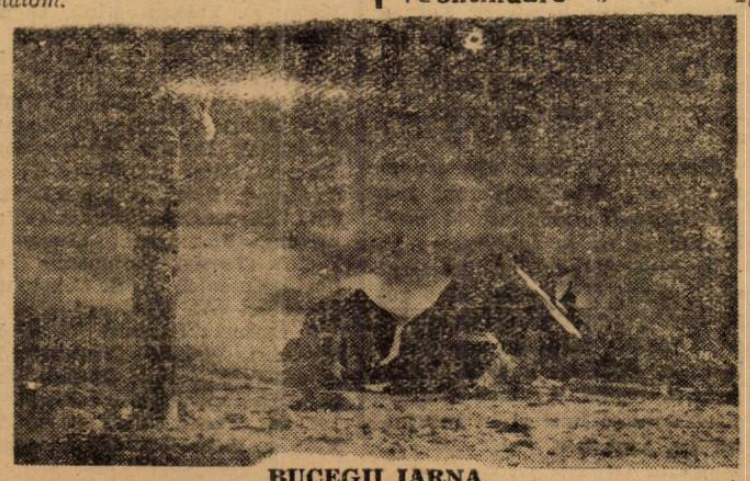

**BUCEGII IARNA**

Football football football football football football football

# D. av. V. Negu escu, directoru footballului, va vizita terenu A. C. S. A. şi ve odromul din Şoseaua Olteniţei

Terenul A.C.S.A. — unul din frumoasele arene ale Capitalei — va suferi importante îmbunătăţiri în primăvară.

Atât terenul de football cât şi velodromul fiind proprietatea primăriei, d avocat V. Negulescu va vizita terenurile spre a constata personal amenajerile ce sunt necesare stadionului din şos. Olteniţei.

Terenul de football va fi înzestrat cu încă două noui tribune, urmând ca actuala tribună să fie reparată şi mărită.

Terenul de joc nu are nevoe de imbunătăţiri, astfel că va fi improspătat numai gazonul.

In cursul verii au fost amenajate terenurile de volley şi tennis, care vor fi practicabile în viitorul sezon.

Dar lucrările care nu suferă întârziere sunt acelea dela Velodrom, şi amenajarea patinoarului pe terenul de football.

Ele vor începe îndată după vizita d-lui avocat V. Negulescu. In viitorul sezon stadionul din şoseaua Olteniţei va avea un aspect cu totul nou.

## Comisiunea districtuală ţine sedinţă mâine seară

Mâine seară, la ora 19.30, comisiunea districtuală ţine o importantă şedinţă.

Se vor rezolva toate chestiunile de ordin administrativ, după care comisiunea va lua vacanţă până la primăvară.

## Rapid dă jucătorilor vacanţă până la sfârşitul lunii Januarie

**Rapid nu a dat încă vacanţă jucătorilor săi. Le va da însă Joi seară, după şedinţa care se va ţine la sediul clubului.**

**Vacanţa ferovIară va dura până la sfârşitul lunii Ianuarie.**

**Ceea ce trebuie remarcat este faptul că va fi o şedinţă „linştită" căci salariile sunt achitate. Mai mult, sunt unii jucători cari au luat avansuri.**

**O situaţie, care nu poate fi intâlnită la prea multe cluburi din ţară, indiferent dacă sunt sau nu divizionare şi dacă nu au bugetul excepţional al Rapidului.**

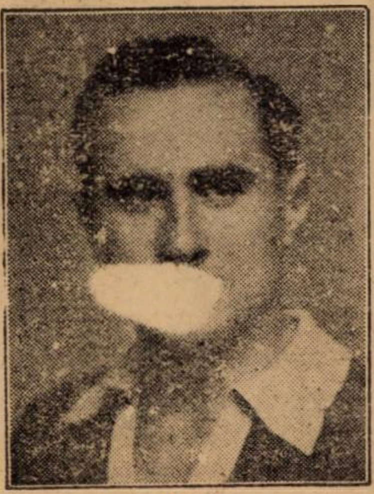

VINTILA

## Cateva statistici

**13 + 8 + 6 + 6 + 5**
**6 + 6 + 5 + 5 + 4**
**12 + 10 + 10 + 9 + 7**

## Cele mai bune inaintări!

După ce s'a putut da o înfăţişare definitivă, pentru toamnă fireşte, şi clasamentului goal-getterilor, iată că se iveşte problema celor mai bune înaintări, desigur după ordinea numărului de goaluri marcate.

Iată cum s'ar prezenta acestee atacuri, pe serii:

*Seria I:* Caba (Electrica) — Kovacs (Chinezul) — Ludwig (C. F. R.-T. Severin) — Inczedy (C. F. R.-Timişoara) — Miliţescu (Politechnica), cu 38 goaluri marcate.

*Seria II:* Găman (C. F. R.-Simeria) — Farkas (Jiul) — Hutzel (Jiul) — Zelenak (Minerul) — Vâjdea (Jiul), cu 26 goaluri marcate.

*Seria III:* Niculescu II (Turda) — Barbaiani (Juventus) — Berbeacă (Juventus) — Bărbulescu (Juventus) — Naciu (Juventus), cu 48 goaluri.

De la prima ochire, se observă că seria III-a este cea mai fructificatoare, dispunând de autentici goal-getteri, în majoritaea lor dela Juventus patru la număr.

Urmează seria I-a, care posedă pe leaderul clasamentului, Ludwig (C. F. R.-T. Severin), ce singur a marcat 13 goaluri.

Seria II-a este cea mai slabă în goaluri marcate, căci se ştie că echipele acestei serii sunt foarte sgârcite în rezultate.

Pe când formaţia, alcătuită mai sus, a seriei prime, este cât se poate de pestriţă, conţinând jucători din cinci echipe diferite, la celelalte două serii lucrurile se petrec altfel.

Atât secunda cât şi a treia serie îşi bazează atacurile pe un schelet bine definit. Jiul şi respectiv Juventus, în acelaşi timp leaderii seriilor, formează bazele de susţinere ale înaintărilor, în proporţie de 3 şi 5.

Este de remarcat că leaderul clasamentului general al goal-getterilor, Ludwig (C. F. R.-T. Severin), se bucură de un avantaj pe care jucătorii seriilor celorlalte nu pot decât să-l invidieze. Anume, faptul că seria primă are programată într'un tur 9 etape, pe când celelalte nu dispun decât de 7.

Un alt leader curios, al turului de toamnă, este Chevereşan (C. A. M. T.), care a marcat două goaluri... în proprie poartă.

# SPECTACOLE SĂPTĂMÂNALE

## Teatre

**NAŢIONAL: (Sala Comoedia):** Isabela, Regina Spaniei
**STUDIO ALECSANDRI:** Capul de răţoi.
**TEATRUL EXCELSIOR:** Premieră: Vânzătorul de păsări.
**LUPTĂ ŞI LUMINĂ:** matineu şi seara: Soacra şi nora.
**TEATRUL REGINA MARIA:** Ancerea.
**TEATRUL DIN SARINDAR:** Fritz şi Frantz.
**TEATRUL ION VASILESCU:** Suflet candriu de papugiu.
**ROXY, TEATRUL TUDOR MUŞATESCU:** Relâche.

## Cinematografe

**SCALA:** Intre două te plouă.
**...TO:** Victima e vinovată!?
**SELECT:** „Bestia" şi „Oameni în umbră"
**CAPITOL:** Fugarii şi jurnale
**TRIANON:** Paradisul burlacilor
**FEMINA:** Hotel Sacher
**A.R.P.A.:** M... secretă şi Jurnal de actualitate
**REGAL:** Fondotieri; jurnal U. F. A.
**ROXY:** Furtuna şi jurnale
**ELYSEE:** Traficanţii din Rio şi Ispita unei nopţi.
**BULEVARD:** Hotel Imperial şi Anndy Harrdy milionar
**BIRUINŢA:** Ingeri cu feţe murdare şi Nebuniile vacanţei.
**BITOLIA:** Beau Geste şi Ispitele trupului
**FORUM:** Lanţuri sfărâmate şi Steaua din Rio.
**FRANKLIN:** Seniorita şi Necunoscuta
**OMNIA:** Cei patru cavaleri şi Trupa de reviste Titi Mihăilescu
**ALCAZAR (fost Rahova):** Dragostea mea te cheamă şi Viaţa e un joc
**PALAS-BULEVARD:** Miezul nopţii şi Bengali
**SAVOY:** Mezalianţa şi S. O. S. Tanger
**AIDA:** Vera Bernova şi Miss Raffles
**AMERICAN:** Lanţuri sfărâmate şi Stan şi Bran eroi fără voie.
**BARCELONA** Agentul G reintră în acţiune; Eroul din Far West; Jurnal O. C. R. şi Trupa de reviste Traian Florescu
**CARMEN:** Trebue să mă iubeşti şi Insula ocnaşilor
**COTROCENI:** Vestul sălbatic şi Leopardul Suzanei
**DICHIU:** Adevăr cu orice preţ şi Aproape de cer
**DACIA:** S. O. S. Carfax operă completă
**...:** Stan şi Bran aviatori şi ... de onoare şi Artişti
**EDISON:** Când fl... se sting şi Charlie Chan la Monte Carlo
**FLORIDA** Diavolii roşii (operă completă).
**GLORIA:** Variété şi Vulpea argintie.
**GRAND:** Ultimatum Plăcerea nebunilor şi jurnal.
**ILEANA:** D-l Toper divorţează şi Bătălia aurului.
**IZBÂNDA:** Rivala şi Ea şi El.
**LIZEANU:** Eroii Siberiei Evadatul din Alcatraz şi Ansamblu de revistă Georgescu Iaşi.
**L...** ...ovaie.
**LILLY:** Cruciadele şi Mister Zero
**MILANO:** Femei deschideţi ochii şi Steaua Nordului
**MIORIŢA:** Primul bal şi Casa de corecţie.
**MARCONI:** Paradisul alb; Firul roşu şi Trupa de reviste M Medeianu şi M. Bejan.
**MARNA:** Căpitanul Malenard; Dragoste perfectă şi Trupa de reviste Titi Mihăilescu.
**MODEL:** Stăpânul junglei (opera completă).
**MEXIC:** Suez şi Fiul păcatului.
**N...:** Noaptea ... şi Foc ... în Arizona
**ODEON:** Tunelul şi Nanette fata din bazar
**PARIS:** Focul din Chicago şi Cei trei muschetari.
**PACHE** Cântecul deşertului şi Secretul.
**PELEŞ:** Patru bărbaţi şi un jurământ şi Trei sportivi.
**REX:** Secretul celor 13 mascaţi (operă completă)
**SPLENDID:** Pygmalion şi Cei trei muschetari.
**TOMIS:** La răscruce de vânturi şi Razia
**TRIUMF:** Comoara din Insula piraţilor (operă completă).
**UNIC:** Casa de corecţie şi Invitaţia la dans
**UNIREA:** D-l şi d-na detectivi D III. 88 camarazi de zbor.
**V...:** Cei trei Muschetari şi Jurnal
**VERGU:** 4 bărbaţi şi un jurământ şi Heidi, fetiţa munţilor.
**VICTORIA:** Rivala şi Valea giganţilor
**VOLGA:** Geniala travestire şi Saltul mortal.

## Activitatea districtuală a fost suspendată

Duminică s'au disputat în Capitală două jocuri amicale, pe un timp nefavorabil şi pe un teren ingheţat.

Dat fiind că timpul nu mai permite disputarea jocurilor de football, districtul Bucureşti nu va mai aproba jocuri amicale.

## Convorbirea telefonică cu Istanbul pentru turneul Venusului n'a avut loc

*După cum am anunţat eri, aseară Venus urma să aibe o convorbire telefonică cu Istanbul în legătură cu oferta pe care a primit-o pentru un turneu în Turcia în acest sezon.*

*Convorbirea însă, din diverse motive, n'a mai avut loc, bucureştenii urmând să vorbească astăzi la telefon.*

*In treacăt arătăm că turneul oferit Venusului este cel pe care trebuia să-l întreprindă Ujpest. Această grupare însă, a declinat oferta. Maghiarii urmau să joace la sfârşitul acestei luni şi la începutul lui Ianuarie.*

## Divizia B

## Clasamentul goal-getterilor

In sfârşit şi acest clasament a ajuns să fie definitiv stabil, după o activitate bogată de toamnă. Leaderul, Ludwig (C. F. R. T.-Severin), stă nestingherit în frunte. Deşi îl urmăresc, în deaproape, juventiştii, cei cari au ştiut să profite din cele 50 de goaluri marcate de „roş-albaştri". Singura surpriză, de ultimă oră, ne-a furnizat-o Caba, „micuţul" înaintaş al Electricei, care a reuşit să marcheze 8 goaluri în trei matchuri! Mai este de remarcat că în jocul de Duminică toată înaintarea Rapidului a fructificat. Toţi cinci înaintaşii au marcat câte un goal.

Iată noul şi definitivul clasament:

13 goaluri: Ludwig (C. F. R.-T. Severin).

12 goaluri: Bărbulescu (Juventus).

10 goaluri: Barbaiani, Naciu (Juventus).

9 goaluri: Niculescu II (Turda).

8 goaluri: Caba (Electrica).

7 goaluri: Berbeacă (Juventus), Niculescu (Olympia).

6 goaluri: Kovacs (Chinezul), Inczedy (C. F. R.-Timişoara), Hutzel, Vâjdea, (Jiul), Drăgan (Juventus), Beldiman (Turda).

5 goaluri: Cosma (C. F. R.-T.-Severin), Klimek (Rapid), Biro (Electrica), Wilhelm (Chinezul), Nicuşan (C. F. R.-Timişoara), Weiss (S.S.M R.), Miliţescu (Politechnica), Farkas (Jiul), Găman (Simeria), Manici (Fr. Rom.).

4 goaluri: Jumanca (C. F. R.-T.-Severin), Hoffman (Rapid), Balazs, Plavostiak (S.S.M.R.), Bajusz, Monjak (Chinezul), Bugariu (Crişana), Dochin (Metalosport), Zelenak (Minereul), Pască, Timnev (Simeria), Bureş (A.C.F.R.), Mari (Ind. Sârmei), Hoffmann (Vitrometan), Flamaropol (Juventus), Blejan (Turda), Antonescu (Prahova), Oltenică (A. S. Constanţa), Asteovici (At. Tătăraşi).

3 goaluri: Szillard (C. F. R.-Severin), Walner (Vulturii), Eichler, Feisthammel (Rapid), Truţă (Crişana), Pentea, (Electrica), Ianossy, Posak, Wolf (C A M.T.), Vargha, Schreiber (Metalosport), Wagner (A.C.F.R.), Cireş (Olympia), Unguroiu (Fr. Rom.), Andreade, Anghel, Feredino (A. S. Constanţa), Baroc (Turda), Comşa (D.V.A.), Bârsan (At. Tătăraşi).

2 goaluri: Iassinsky, Felecan II (C. F. R.-Severin), Sarközy (S. S. M. R.), Sklenarik (Chinezul), Voltrauer (Rapid), Mayer, Popescu, Hambelko, Musteţiu (Vulturii), Lungu (C. F. R.-Timişoara), Ignatovici (Electrica), Dumitrescu (Politechnica), Scrovan (Jiul), Remus, Spirea (A.C.F.R.), Mureşan, Vuliţan (Ind. Sârmei), Georgian, Lazăr (Minerul), Tellmann (Vitrometan), Costea (Cimentul), Bodi, Netta (Fr Rom.), Crăciunescu, Cuedan, Valică (Olympia), Gică Popescu (Turda), Popovici, Boncan (R.V.A.), Firu, Atanasiu, Ionescu (Prahova), Grigore (A. S. Constanţa), Constantin (At. Tătăraşi).

1 goal: Monca (C. F. R.-Severin), Letalik, Barat, Seifert, Bugariu, Nemes, Zigula (S S M R.), Koch, Losoncz, Nacsa (Chinezul), Bücher, Berentz II, Haas, Mihailovici (Rapid), Bodnarek, Hamsel, Ioanovici, Iorga, Schira (Vulturii), Gaal, Possa II, Pozmor (Electrica), Păcurar, Dulgheru, Iancu, Grigorescu, Nistor, Săbău (Crişana), Bătrân, Ritter (C. F. R.-Timişoara), Kota, Galgocsy, Turan, Müller (C.A.M.T.), Stepan III, Munteanu, Manciu, Ţepeneag (Politechnica), Erek, Creţa, Ursan, Racolţa, Gherman (Ind. Sârmei), Albulescu, Rădulescu, Zelenak (A.C.F.R.), Ruzst (Vitrometan), Szika (Juventus), Erik, Teodoroiu (A. S. Constanţa), Filotti, Nicolae (Fr. Rom.), Dinculescu, Bermoser, Rădulescu, Florea (Olympia), Stoica (Turda), Gologan, Bărbulescu (Prahova), Amărică (At. Tătăraşi), Iorga, Surugiu, Vanea (D.V.A.).

In propria poartă:

De două ori: Chevereşan (C. A. M. T.).

Odată: Messmann (Vulturii), Novak (Crişana C. F. R.), Bidea (Ind. Sârmei), Luca (Vitrometan), Mihai (C. F. R.-Simeria), Petrescu (Juventus).

Football Football Football Football Football Football Football

# Slivăţ a plecat în Germania...

## ...spun părinţii lui

## şi este posibil să fie astfel,

## căci el nu a mai dat niciun semn de viaţă

„Plecările grăbite" n'au încetat. După marele exod dela începutul campionatului au urmat câteva dezertări episodice, dar prin aceasta nu mai puţin senza'ionale.

Racoleurii lucrează şi ei poate mai mult decât fantezia celor, cari pleacă.

Unul din cluburile asediate şi ameninţate cu pierderea unora din cei mai buni jucători ai săi este Rapid.

Deşi ceferizarea a început de mult şi oferă perspective mult mai sigure, mulţi din actualii jucători sunt gata să prefere aventura, siguranţei burgheze a unui servici serios.

Baratky continuă tratativele cu C.A.O. şi face eforturi destul de importante pentru a obţine viza ungară, iar mulţi din ceilalţi au şi ei tratativele lor „autochtone".

*

Toate acestea sunt proecte şi intenţii mai mult sau mai puţin precise.

Iată ceva care nu mai este nici proect, nici intenţie. Slivăţ, care în ciuda numelui este român, originar din Ploeşti, a plecat în Germania.

Ştirea nu se confirmă, mai precis nu am putut-o verifica. Faptele s'au petrecut însă în modul următor.

La ultimul antrenament inaintea matchului cu U. D. R., Slivăţ a lipsit. Unul din conducătorii feroviari l-a căutat acasă şi a aflat că Slivăţ s'a certat cu părinţii şi a plecat în Germania.

S'a crezut la inceput că supărat, a lansat această glumă îndoelnică. Dar Slivaţ a lipsit şi la matchul cu U. D. R. şi nici după aceea nu s'a prezentat la club pentru a-şi lua în primire serviciul. Ceeace înseamnă că plecarea lui în Germania ar putea fi luată în consideraţie.

Cu atât mai mult cu cât Slivăţ vorbea destul de insistent în ultimul timp de plecarea lui în Germania.

Şi la noi s'a jucat odată pe zăpadă. Fotografia de mai sus este o dovadă...

# URUGUAY

## a fost invitat în Europa de d. JULES RIMET

## dar a refuzat să vină

**D. Jules Rimet a trimis federaţiei uruguayene de football o invitaţie pentru echipa naţională.**

**Campioana mondială din 1928 urma să joace în Franţa şi apoi să-şi prelungească turneul în Europa, jucând în mai multe capitale europene.**

**„Associacion Uruguay de Futbol" a luat în consideraţie invitaţia lansată de preşedintele federaţiei franceze şi al federaţiei internaţionale.**

**Ea a refuzat-o însă pentru un motiv foarte interesant.**

**Anume pentrucă traversarea oceanului cu vaporul este în momentul de faţă foarte nesigură.**

# Cei mai buni jucători ai Venusului şi Rapidului

## sunt gata să semneze pentru Juventus!

Campion naţional pe anul 1941—42 va fi Juventus?

Intrebarea pare fără niciun rost, căci înainte de a lupta pentru campionatul primei divizii naţionale, echipa roş-albastră va trebui să-l câştige pe acela al diviziei naţionale B.

Ceeace după rezultatele din toamnă nu pare a fi atât de greu.

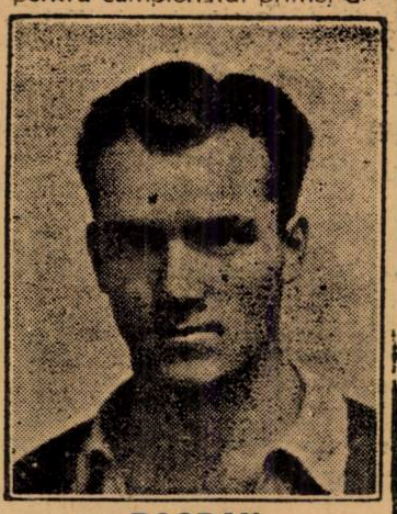

BOGDAN

Şi totuşi, întrebarea este mai mult sau mai puţin justificată de proectele conducătorilor clubului şi ale celor mai buni jucători bucureşteni.

Aşa cum am mai anunţat, d. inginer Cezar Popescu vrea să redea Juventusului strălucirea, pe care a avut-o în timpurile de cea mai mare glorie.

Strălucire cu atât mai valabilă cu cât echipa, va fi amatoare, jucătorii fiind toţi angajaţi la societatea „Distribuţia".

Proectul acesta pare azi mai uşor de realizat ca nici odată, căci cei mai buni jucători bucureşteni sunt dispuşi să semneze pentru Juventus acceptând condiţiile sănătoase impuse de conducătorul clubului.

Intr'adevăr, cei mai buni jucători ai Rapidului şi Venusului şi alţi câţiva din provincie şi-au şi dat asentimentul. Legitimarea lor pentru gruparea roş-albastră este numai în funcţie de posibilităţile de plecare dela vechile lor cluburi. Şi se pare că acestea nu le pot face nicio obiecţie.

# Două revanşe pasionante Duminică în Jugoslavia:

## Gradjanski — Ferencvaros şi Beogradski — Concordia

*BELGRAD, 17. (Serviciul nostru special).* — Activitatea footballistică se reduce pe zi ce trece. Echipele iau vacanţă şi puţine sunt acelea care mai susţin partide amicale.

Duminica aceasta, 22 crt., se vor disputa două matchuri amicale foarte interesante, care constituesc revanşa celor care au avut loc Duminica trecută.

La Belgrad se va disputa a doua ediţie a partidei amicale dintre cei doi leaderi: Beogradski-Concordia. Acum o săptămână, în jocul dela Zagreb, Beogradski a învins cu 2—1 deşi era handicapat de lipsa câtorva din cei mai buni titulari.

La Zagreb se va disputa însă, o revanşe şi mai pasionantă: Gradjanski—Ferencvaros, în cadrul Cupei internaţionale de iarnă, care a început Duminica trecută, când maghiarii au recoltat o victorie senzaţională: au învins cu 6—0.

# Marinarii de pe „Graf von Spee" învingători la football in Argentina...

Vă mai amintiţi de „Graf von Spee"? Marinarii de pe cuirasatul de buzunar german internaţi, joacă football şi câştigă matchuri din ce în ce mai importante. In ultimul match au jucat cu o combinată a cluburilor germane D. S. Belgrano şi D. F. V. Buenos Aires şi au câştigat cu 5:2.

Echipa de handball a vasului este încă neînvinsă

In ultimele matchuri a învins cu 12:6 pe campioana River Plata şi cu 8:5 pe campionul ligii germane Villa Ballester.

# Gloria C. F. R.

## a cerut amânarea matchului cu Universitatea fixat pentru Duminică

**Aseară, reprezentantul grupării Gloria C. F. R., adică d. ing. Ibrăileanu — preşedintele gălăţenilor — a depus o cerere la Directoratul footballului, prin care cere comisiei campionatului naţional să-i amâne matchul cu Universitatea care este fixat pentru Duminica aceasta la Galaţi.**

**Motivul acestei cereri este timpul complect defavorabil: la Galaţi zăpada s'a depus în strat gros, iar viscolul continuă, făcând imposibilă orice manifestare sportivă în aer liber.**

**C. C. N. a luat act de această cerere, urmând să se pronunţe în cursul zilei de astăzi.**

# HIPISM

### Azi pe Hip. Dr. I. Pantelimon

# Un program echilibrat

## Alergările deschise constituesc caracteristica zilei. Premiul Felicity, cursa principală. Premiile Filipopoli și Faschion, probele cele mai grele

*Reuniunea ce urmează a se desfășura astăzi după amiază pe hipodromul Dr. I. Pantelimon, cuprinde un program bine echilibrat, a cărei caracteristică o formează alergările deschise.*

*Într'adevăr, cele șapte alergări ale zilei deși nu cuprind loturile numeroase cu care eram obișnuiți — există totuși trei curse în cari numărul concurenților este de 10—11 cai — totuși se desprinde dela prima vedere echilibrul ce s'a imprimat tuturor curselor, reieșind clar că toate sunt curse deschise.*

*Din ansamblul lor se desprinde premiul Felicity, în care concurează elemente cu verificate state de serviciu cum sunt: Tutun, Havana, Champion jr. și Katy Caid.*

*Menționăm deasemenea premiul Faschion, care este o cursă bine întocmită și în care se poate prevede o vie luptă pentru întâietate.*

*Restul programului, după cum l-am caracterizat mai sus, se menține la un nivel ridicat de atracțiozitate, grație alergărilor foarte deschise ce posedă.*

*Deasemenea subliniem aportul de interes adus de pariul austriac, care va fi reluat dela suma de 116.604 lei și care credem că se va ridica până la nivelul sumei de 200.000 lei.*

### Cine va câștiga?

**PREMIUL MOCCA**

*Cai în formă:* Dolly B, Dreapta, Sulfina, Bistricioara.

*Șansa hârtiei:* Comtesse Worthy (0), Dreapta (0,2), Sulfina (0,4), Fusta II (0,6).

In baza unei recente întâlniri directe, Dreapta a dispus de puțin de Comtesse Worthy, care a fost și distanțată pentru mers neregulat. Pe 2000 de metri însă.

Acum, distanța este în avantajul pensionarei lui Corol, care posedă o viteză superioară.

Nici Sulfina, cu tot handicapul ce suportă nu este de neglijat.

Indicăm: COMTESSE WORTHY, *Dreapta.*

**PREMIUL NICHIȘENI**

*Cai în formă:* Sever, Lut, Isvor T., Miss Texas.

*Șansa hârtiei:* Lut (0), Miss Texas (0,2), Isvor T (0,8).

Sever a mers bine ultima oară. Pe 2000 de metri n'avem încă aceiaș încredere.

Îi vom prefera deci pe Lut, care a făcut dovada unei forme buen. In plus, pensionarul lui Gaidaev duce și mai bine distanța.

Principala lui adversară este Miss Texas, care dacă repetă ultimele ei două ieșiri publice, este capabilă chiar să-l întreacă.

Nu trebue neglijat nici Isvor T. Avem impresia că poate mai mult decât i s'a cerut să arate în ultimele lui ieșiri publice.

Indicăm: LUT, *Miss Texas.*

**PREMIUL FELICITY**

*Cai în formă:* Tutun.

*Șansa hârtiei:* Tutun (0), Havana (0,4).

După ultimele lor ieșiri publice, alergarea pare redusă la un duel Tutun-Havana.

Pensionara lui Andreyewsky nu mai este capabilă de valorile din trecut, pe când Tutun a făcut dovada unei foarte bune condiții.

Pe acest motiv îl vom prefera pentru primul loc.

Indicăm: TUTUN, *Havana.*

**PREMIUL MEDOC**

*Cai în formă:* toți.

*Șansa hârtiei:* Falada (0), Pilot și Lucky Boy (0.2), Ropot (0,6), Făt Frumos II (0,8).

Făt Frumos II a mers în progres ultima oară. Dacă repetă acea cursă nu este exclusă vreo surpriză din partea lui. La 20 de metri ni se pare barat însă de Ropot, care la rândul lui este decepționant.

Deaceia, ambilor le vom prefera pe Falada, a cărei ultimă alergare o socotim excelentă.

Semnalăm că Pilot, deși suportă un sever handicap este adversarul cel mai redutabil, căci ni se pare în progres.

Indicăm: FALADA, *Pilot,* Ropot.

**PREMIUL FILIPOPOLI**

*Cai în formă:* toți.

*Șansa hârtiei:* Peter Gordon (0), Garofița (0,2), Habar, Bandit II, Diadia Lul și Spic (0,6).

O alergare extrem de grea. Exceptându-l pe Joker care a mers până acum foarte slab, aproape toți ceilalți emit pretenții justificate pentru victorie.

Peter Gordon ne-a lăsat impresia că-și revine. Dacă terenul nu va fi prea greu, ni se pare cel mai în măsură să câștige.

O adversară redutabilă îi va fi Garofița, care se găsește în perfectă condiție.

Spic, Diadia Lul, Bandit II și Va-ta se vor războiu crâncen pentru plase.

Indicăm: PETER GORDON, *Garofița,* Spic.

**PREMIUL MIXER**

*Cai în formă:* Lilia, Victor, Hotin.

*Șansa hârtiei:* Lilia (0), Victor (0,4), Hotin (0,6), Dvalin (0,8).

Lilia are la activ în ultimul timp o serie de performanțe foarte bune. La același interval a mai dispus recent de Victor.

Cum fiica lui Bandi se află în mare formă, nu vedem decât n'ar repeta acea cursă.

Hotin nu trebue neglijat. Ultima lui victorie o socotim seminficativă, chiar dacă ținem seama de situația ce o are în această alergare.

Indicăm: LILIA, *Victor.*

**PREMIUL FASCHION**

*Cai în formă:* toți afară de Dolly Worthy și Livada.

*Șansa hârtiei:* Zenit și Dolly Worthy (0), Răsura (0,2), Tava (0,4), Pan Worthy (0,6).

O alergare extrem de grea. Dudu Gordon când pleacă în fruntea plutonului este întotdeauna foarte periculos.

Totuși Zenit îl barează net. Duminecă, într'un lot foarte bun, a condus ostilitățile până la jumătate a liniei drepte când a galopat și astfel l-au depășit Bandit II, Nation, Titan și Benedek.

De data aceasta are adversari mult inferiori celor de astăzi și dacă va repeta cursa de Duminecă, nu vedem cum poate fi învins.

Dolly Worthy nu mai este iapa din trecut, așa că îi vom prefera pe Tava — în foarte bună formă — și Răsura. Ultima dacă se va găsi într'o zi bună, poate face o performanță superioară.

Indicăm: ZENIT, *Tava,* Răsura.

## Concurenții declarați oficial

**1. PREMIUL MOCCA — Condiție — 15.000 lei**

| | | | | | | |
|---|---|---|---|---|---|---|
| Dolly B | 1740 Gaidaev | 40³ | 47⁷ | 1443 | 47⁵ | 1404 | 54 |
| Talisman | 1740 Striținiuc | 387 | 43 | desc. | 4393 | 1406 | 522 |
| Dreapta | 1760 Szabo | 369 | 475 | 412 | 238 | 238 | 516 |
| Comtesse W. | 1760 Corol | 352 | 4386 | 436 | 4388 | (3389) | 514 |
| Fusta II | 1800 Ghinea | 357 | 40 | (4108) | 1364 | 451 | 52 |
| Sulfina | 1840 V. A-sky | 331 | 1332 | 339 | 347 | 1347 | 518 |
| Bistricioara | 1840 Sandu Gh. | 334 | 4368 | 2358 | 3348 | 334 | 53 |

**2. PREMIUL NICHIȘENI — Handicap — 15.000 lei**

| | | | | | | | |
|---|---|---|---|---|---|---|---|
| Crisantema | 2100 Ghinea | — | 576 | 603 | 524 | 492 | — |
| Luciferry | 2100 V. Vârlar | — | 509 | 588 | 562 | 515 | — |
| Sever | 2180 A. Bota | 427 | 428 | 429 | 4432 | 3435 | 41 |
| Lut | 2200 Gaidaev | 418 | 451 | 3429 | 2431 | 2459 | 402 |
| Halal | 2200 Gram | 415 | (446) | 415 | 441 | 504 | 414 |
| Isvor T | 2220 I. Russu | 391 | opr. | (441) | 452 | 445 | 405 |
| Miss Texas | 2240 V. A-sky | 391 | 522 | 447 | 4406 | 2411 | 403 |

**3. PREMIUL FELICITY — Condiție — 21.000 lei**

| | | | | | | | |
|---|---|---|---|---|---|---|---|
| Katy Caid | 2120 Corol | 265 | 334 | 375 | 325 | 339 | 13 |
| Champion jr. | 2120 Ghinea | 286 | 3316 | 4347 | 35 | 363 | 122 |
| Havana | 2140 V. A-sky | 258 | 303 | 2302 | 311 | 4318 | 11 |
| Tutun | 2140 Gaidaev | 27 | 33 | 4321 | 352 | 328 | 106 |

**4. PREMIUL MEDOC — Condiție — 18.000 lei**

| | | | | | | | |
|---|---|---|---|---|---|---|---|
| Faust | 1660 Toderaș | — | (58) | 562 | 562 | 487 | — |
| Făt Frumos II | 1660 V. Vârlar | 478 | 543 | 497 | 566 | 4473 | 53 |
| Mișu | 1680 I. Brânzeu | 489 | 559 | 502 | 504 | 469 | 54 |
| Adam | 1680 D. Botea | 50 | (577) | | 505 | 450 | 467 | 542 |
| Ropot | 1700 Brailowsky | 414 | 513 | | (444) | 2414 | 491 | 528 |
| Falada | 1720 Dobrescu | 402 | 243 | | desc. | 2426 | 2402 | 52 |
| Baba Dochița | 1720 Teofil | 39 | desc. | | 402 | 517 | 453 | 534 |
| Lucky Boy | 1720 Striținiuc | 423 | 446 | | 432 | 583 | 451 | (524) |
| Lupoaica | 1800 Szabo | 389 | 446 | | 468 | 4389 | 4457 | 536 |
| Pilot | 1820 Cercasov | 361 | 2t.n. | | 4383 | 1468 | 2388 | 524 |

**5. PREMIUL FILIPOPOLI — Performanță — 15.000 lei**

| | | | | | | | |
|---|---|---|---|---|---|---|---|
| Joker | 2100 Marinescu | 347 | 367 | | 385 | 428 | 387 | 20 |
| Pr. Axtell | 2120 Corol | 348 | 2347 | | 378 | 237 | (2355) | 196 |
| Garofița | 2120 Dobrescu | 358 | 1378 | | 399 | 2402 | 2401 | 19 |
| Rozina | 2140 Ghinea | 345 | 409 | | 378 | 4363 | 4384 | 178 |
| Habar | 2160 Gaidaev | 333 | 134 | | 363 | (4422) | 378 | (194) |
| Va-ta | 2180 Drăgotescu | 317 | 36 | | 359 | 2354 | 3334 | 196 |
| Peter Gordon | 2180 Brailowsky | 304 | 2324 | | 358 | 3337 | 369 | 188 |
| Bandit II | 2200 Pavlic | 32 | 4339 | | 375 | 4395 | 1349 | 194 |
| Voința | 2200 Litviniuc | 366 | 336 | | 353 | 396 | 1383 | 196 |
| Diadia Lul | 2220 Szabo | 30 | desc. | | 374 | (348) | 1344 | 194 |
| Spic | 2220 Komarnițky | 313 | 319 | | 327 | 3381 | 2345 | 194 |

**6. PREMIUL MIXER — Handicap — 15.000 lei**

| | | | | | | | |
|---|---|---|---|---|---|---|---|
| Elișor | 1700 A. Bota | 367 | 3418 | 2 | 422 | 482 | 4416 | 50 |
| G-ral Worthy | 1740 Crotenco | 344 | 394 | | 393 | 4396 | 545 | 492 |
| Lilia | 1740 Gaidaev | 372 | 2384 | 1 | 391 | 2401 | 471 | 48 |
| Dvalin | 1740 C. D-rescu | 376 | 413 | | 458 | 399 | 403 | 438 |
| Victor | 1760 Corol | 366 | 379 | | 43 | 4446 | 4398 | 484 |
| Hotin | 1820 V. A-sky | 339 | 388 | | 368 | 387 | 140 | 486 |

**7. PREMIUL FASCHION — Handicap — 18.000 lei**

| | | | | | | | |
|---|---|---|---|---|---|---|---|
| Dudu Gordon | 2100 Gaidaev | 347 | 439 | | 449 | 465 | 475 | 232 |
| Zenit | 2140 A. Bota | 344 | 377 | | 395 | 428 | 376 | 22 |
| Pinkerton | 2140 Gavrilescu | 32 | 354 | | 453 | 412 | 3357 | 231 |
| Pan Worthy | 2140 Pavlic | 344 | 345 | | 388 | 1347 | 4356 | 226 |
| Dolly Worthy | 2160 Crotenco | 293 | 382 | | 406 | 402 | 403 | (22) |
| Livada | 2160 Toderaș | 318 | 352 | | 354 | (442) | desc. | 233 |
| Tava | 2160 Drăgotescu | 322 | 335 | | 374 | 0 | 2355 | 224 |
| Răsura | 2160 Gram | 32 | 39 | | 352 | 12 | 386 | 222 |
| Durdulia | 2160 Corol | 323 | 237 | | 335 | 39 | 3349 | 228 |
| Eol | 2180 Dobrescu | 32 | 3367 | | 35 | 4351 | 4401 | 23 |

## PRESA SI ALERGARILE DE AZI

| ZIARELE | Premiul Mocca | Premiul Nichișeni | Premiul Felicity | Premiul Medoc | Premiul Filipopoli | Premiul Mixer | Premiul Fashion |
|---|---|---|---|---|---|---|---|
| Universul-Sport | Comtesse W. Dreapta | Lut Miss Texas | Tutun Havana | Falada Pilot | Peter Gord. Garofița | Lilia Victor | Zenit Tava |
| Universul | Dreapta Comtesse W. | Miss Texas Halal | Havana Tutun | Pilot Falada | Bandit II Spic | Hotin Lilia | Tava Zenit |
| Gazeta Sporturilor | Sulfina Comtesse W. | Miss Texas Lut | Tutun Havana | Falada Pilot | Spic Va-ta | Hotin Dvalin | Zenit Dudu Gord. |
| Porunca Vremii | Bistricioara Sulfina | Isvor T. Miss Texas | Champion jr. Tutun | Pilot Falada | Bandit II Va-ta | Dvalin Lilia | Pan Worthy Eol |
| Timpul | Sulfina Dreapta | Lut Sever | Havana Tutun | Ropot Pilot | Spic Bandit II | Victor Hotin | Tava Pan Worthy |
| Ordinea | Bistricioara Dreapta | Isvor T. Lut | Havana Katy Caid | Ropot Pilot | Diadia Lul Va-ta | Lilia Elișor | Eol Zenit |
| Curentul | Dreapta Fusta II | Halal Miss Texas | Havana Tutun | Lupoaica Pilot | Va-ta Habar | Dvalin Lilia | Răsura Durdulia |
| Evenimentul | Dreapta Comtesse W. | Isvor T. Lut | Havana Tutun | Falada Ropot | Diadia Lul Spic | Lilia Hotin | Dudu Gord. Răsura |
| Cei mai indicați | Dreapta 3 Bistricioara 2 Sulfina 2 Comtesse W. 1 | Isvor T. 2 Miss Texas 2 Lut 2 Halal 2 | Havana 5 Tutun 2 Champion jr. 1 | Falada 3 Pilot 2 Ropot 2 Lupoaica 1 | Bandit II 2 Diadia Lul 2 Spic 2 Peter Gord. 1 Va-ta 1 | Lilia 3 Dvalin 2 Hotin 2 Victor 1 | Tava 2 Zenit 2 Eol 1 Răsura 1 Pan Worthy 1 Dudu Gord. 1 |

## Informații

**AZI LA HIP. DR. I. PANTELIMON**

● ALERGARILE de astăzi încep la orele 13,15.

● EVENTUL va funcționa astăzi în următoarele probe:

Cursa întâia (pr. Mocca) cu a doua (pr. Nichișeni).

Cursa a treia (pr. Felicity) cu a patra (pr. Medoc).

Cursa a patra (pr. Medoc) cu a cincia (pr. Filipopoli).

Cursa a șasea (pr. Mixer) cu a șaptea (pr. Faschion).

● BIM a fost vândută de d-na Vasilescu d-lui Berghamer. Iapa va fi retrasă din antrenament.

● PROPRIETARII cari au închiriat boxe pe hipodrom sunt convocați m... cretariat c... plăți de chir...

● ȘCOAL... ocupă în mo... trapului ro... tul funcțio... formă ședini...

● LA HE... s'au înreg... nașteri:

Stanca di... teia.

**Garofița** ... Griia.

**Baiu Măr...** sau Harry ș...

**Drăguța I...** cia.

**Strana di...**

...âine la ora 16 la se... chitanța ultimei ...ie.

**A de antrenori pre... d serios conducerea ...ânesc. Regulamen... nării ei va căpăta ...tivă azi.**

**RGHELIA RUȘEȚU** ...istrat următoarele

...n Strolch și Scân...

**...II din Strolch și ...**

...ăcine din Fenelon ... Boniy.

**... din Strolch și Da...**

**...n Strolch și Sofița.**

# Dați pentru pomul de Crăciun al celor umili

*Conducerea traplui românesc a luat lăudabila hotărîre de a face Duminică un pom de Crăciun pentru băeții de grajd și oamenii de serviciu depe hipodrom. Cu această ocaziune se vor împărți daruri utile acestor umili dar prețioși colaboratori ai trapului.*

*S'a organizat și o colectă, conducerea adresând acelora cari iubesc și sunt legați sufletește de instituția trapului, următorul apel:*

**Comitetul de conducere al societății hipice, hipodromul Dr. Pantelimon, se adresează pe această cale tuturor proprietarilor de cai trăpași și persoanelor cari sunt legate din dragoste pentru calul de trap de societate, să vină cu ajutorul lor în sprijinul celor umili dar muncitori, care de fiecare zi sunt cei mai devotați ajutori ai noștri: oameni și băeți de grajd și de serviciu depe hipodrom.**

**Să contribuim cu toții ca de sărbători să răsară și pe fețele lor lumină.**

**Intrucât comitetul de conducere dorește ca acești oameni să fie pe cât se poate îmbrăcați la fel, roagă ca darurile să se facă în bani, cu care apoi să le cumpere cele de trebuință.**

**Se pot deasemeni dona obiecte de îmbrăcăminte și alimente. Toate aceste lucruri vor fi primite zilnic la secretariatul hipodromului. Banii vor fi primiți de d. casier și se va semna într'un borderou.**

**Dați pentru pomul de Crăciun al celor umili dacă vreți să aveți și dumneavoastră bucurie!**

Până acum au răspuns la acest apel persoanele mai jos notate în ordinea în care au donat:

| | |
|---|---|
| D. Poenaru Bordea | 2000 lei |
| G. Ionescu | 50 lei |
| A. Petrescu | 1000 lei |
| M. Ionescu | 1000 lei |
| A. Zenide | 500 lei |
| D-na N. Stoica | 500 lei |
| D. Dobrescu | 500 lei |
| Maior Petrovici | 2000 lei |
| T. Tassopol | 1000 lei |
| M. Pavlic | 2000 lei |
| D. V. Marinescu | 500 lei |
| L. Rousso | 100 lei |

Subscripția continuă.

## Alergările de trap

## Hip. Dr. Pantelimon; Ziua 30-a Duminică 22 Decembrie

## -INSCRIERI-

**I. Premiul TAMARA**
**Condiție — 15.000 lei**

1660 Făt Frumos III
1680 Ropot
1700 Domnia, Dolly B., Falada
1720 Măgura, Culeandra, Baba Dochița
1740 Oborean, Leac, General W., Cartus, Bănuța, Lupoaica, Zmeura, Olga, Lector
1760 Glovinezza II, Comtesse W., Năluca, Strejer, Victor
1780 Zvon, Zenit, Dreapta, Harry Boy, Elena, Tara, Florița, Luminița, Vrăjitor, Fusta II, Grozava
1800 Garofița
1820 Rozina
1840 Floare, Tava
1860 Ghimp, Domnița Harry
1880 Răsura, Elly
1940 Spic

**II. Premiul MAXHALL**
**Condiție (1/1) — 18.000 lei**

2100 Crisantema, Mișu, Adam, Făt Frumos II
2120 Ropot
2140 Sever, Lucky Boy, Halal
2160 Baba Dochița, Chiot, Amok II
2180 Leac
2200 Cartuș, Pilot, Lupoaica, Odessa, Dvalin, Neturia, Zubr II
2220 Voinicu, Havaiana
2240 Victor
2260 Strejer, Garda, Garofița, Hotin
2280 Habar
2360 Allah

**III. Premiul MITHRIDATE**
**Condiție (1/10) — 21.000 lei**

2100 Zenit
2120 Dolly Worthy, Peter Gordon
2140 Champion jr., Diadia Lul, Extra, Busuioc, Vata
2160 Katy Caid, Tutun, Winsome Josedale, Kamaa
2180 Havana, Iubita, Vuet, Domnița Harry
2200 Benedek
2240 Ben Hur, Jarvis
2260 Margaret ., Trixie, Kundry

**IV. Premiul STELATE**
**Record — 18.000 lei**

2100 Vrăjitor, Rozina
2120 Makrele, Ostaș, Tava, Pușa, Sulfina, Habar
2140 Livada, Vata, Allah, Răsura, Durdulia
2160 Peter Gordon, Paj Axtell, Extra, Bandit II, Eol, Arama
2180 Brenn, Dolly Worthy, Diadia Lul, Santuța, Voința, Spic
2200 Zeta, Kamaa, Vuet
2220 Amy Scotland, Adda Worthy, Brebenea, Domnița H., Eftin
2240 Clifford Hanover, Jarvis

**V. Premiul TOLOZA**
**Handicap — 15.000 lei**

1680 Steluța Mea, Faust, Luciferry, Crisantema, Mișu, Adam
1700 Chibaur, Făt Frumos III, Făt Frumos II, Cimbric
1720 Zanoza, Sever, Ropot, Lucky Boy
1740 Baba Dochița, Peggy Worthy, Vito, Chiot, Halal, Falada
1760 Prinț Worthy, Elișor, Isvor T., Lut, Victoria
1780 Ciuleandra, Miss Texas, Amok II, Dolly B., Vardar
1800 Leac, Ciuruc, Talisman, Năluca, Odessa, Dvalin
1820 Cartuș, Victor, Zmeura

**VI. Premiul TIROL**
**Handicap — 15.000 lei**

1700 Ciuruc
1720 Oborean, Cina, General W., Cartuș
1740 Dudu Gordon, Dreapta, Comtesse Worthy, Păduret II, Vrăjitor
1760 Jules II, Harry Boy, Glovinezza II, Tara, Tais, Joker, Luminița, Ikar, Vrăjitor, Fusta II, Havaiana
1780 Makrele, Pinkerton, Elena, Hollo, Pan Worthy, Rozina, Pr. Axtell, Pușa, Hotin
1800 Zenit, Zvon, Aluniș, Livada, Strejer, Tava, Busuioc, Grozava, Durdulia, Eol
1820 Movila, Floare, Florita, Allah

**VII. Premiul MOȘ AJUN**
**Handicap — 18.000 lei**

2100 Zvon, Dolly Worthy
2120 Busuioc
2140 Peter Gordon, Paj Axtell, Isabella
2160 Viitor, Champion jr., Bruma II, Diadia Lul, Extra, Santuța, Ghimp, Zeta, Kamaa, King Worthy, Titan
2180 Benedek, Flying, Vuet
2200 Katy Caid, Anny Worthy, Gladiator II, Amy Scotland, Brebenea
2220 Tutun, Kundry, Elly
2240 Havana, Latin, Trixie, Jarvis

# Clasamentul conducătorilor

## Dela 1 Ianuarie 1940

Reuniunea de Duminică a fost favorabilă lui Cercasov, care, culegând două victorii, a mai remontat din diferența ce-l desparte de Pavlic, în lupta pentru titlul de campion pe anul în curs.

Din rest, Szabo și-a consolidat oarecum poziția a patra în clasament, în timp ce Ghinea a făcut primul „pas" pentru a se despărți de compania lui H. Andreyevsky și Tassopol.

Pe restul frontului, „situația este neschimbată".

Iată aspectul clasamentului în urma rezultatelor din reuniunea de Duminică.

| | |
|---|---|
| M. Pavlic | 102 |
| N. Cerkasoff | 99 |
| N. Gaidaev | 72 |
| I. Szabo | 53 |
| G. Ghinea | 50 |
| V. A-sky | 49 |
| T. Tassopol | 49 |
| D. Dobrescu | 43 |
| E. Fischer | 42 |
| L. Grundwald | 37 |
| S. Corol | 31 |
| G. Gram | 27 |
| I. Crotenco | 27 |
| G. Crainic | 19 |
| T. Drăgotescu | 18 |
| C. Slobozenco | 16 |
| T. Marcu | 17 |
| I. Zabelin | 15 |
| A. Brailowski | 13 |
| I. Bordei | 13 |
| V. Lucan | 11 |
| A. Podoleacov | 10 |
| A. Bota | 8 |
| Gh. Marinescu | 8 |
| J. Raymer | 7 |
| F. Voronin | 7 |
| † P. Borisiac | 6 |
| B. Grădjănescu | 5 |
| I. Brânzea | 4 |
| C. Dumitrescu | 3 |
| Mr. Petrovici | 2 |
| M. Pântecan | 2 |
| I. Toderaș | 2 |
| M. Strijiniuc | 2 |
| I. Litviniuc | 2 |
| P. Seliuc | 2 |
| J. Thal | 1 |
| V. Novaci | 1 |
| I. Moldovan | 1 |
| D-ra Christodorescu | 1 |
| A. Szabo | 1 |
| I. Mike | 1 |
| F. Komarnițky | 1 |
| G. Iurca | 1 |
| E. Marcenco | 1 |
| G. Cosma | 1 |
| N. Butan | 1 |
| I. Nuțu | 1 |
| Șt. Teofil | 1 |
| I. Russu | 1 |

# Licențele de trap pentru anul viitor

## Pavlic a primit licență cu sever avertisment

Luni seara, forul conducător al trapului românesc a analizat cererile de licență ale profesioniștilor și amatorilor pentru anul viitor și le-a soluționat.

Cu această ocaziune s'au luat hotărîri pe cari le aplaudăm fără rezerve.

Profesioniștilor cari s'au făcut vinovați de curse neregulate li s'au dat licențe cu avertisment și sever avertisment.

Numai D. Ionescu-Bordei a primit licența cu sever avertisment pentru alt motiv și anume pentru repetate întrări în benzi.

Acei cari s'au făcut vinovați de curse neregulate vor fi sub stricta observațiune a comisarilor și la prima abatere vor pierde licența.

**Campionul alergărilor neregulate a fost decretat de către oficialitate, câștigul nostru M. Pavlic, care a primit licență cu sever avertisment.**

**Tot cu sever avertisment a primit licență și Lucan.**

**Iată acum și lista acelora cari au obținut licențe pentru anul viitor.**

### ANTRENORI

**Publici**
Andreievski Vladimir
Bota Aurel
Botea Dumitru
Cercasov Nicolae
Corol Serghie
Christodorescu Cleo
Crainic Gheorghe
Crotenco Ilarion
Dobrescu Dumitru
Drăgotescu Tudor
Dumitriu Gheorghe
Gaidaev Nicolae
Ghinea Gheorghe
Gram Gherase
Ionescu-Bordei Ștefan
Komarnițki Franț
Marcenco Eugen
Pavlic Mihail (cu sever avertisment)
Podoleacov Alexandru
Raymer Jaspar
Sumarocov Alexandru
Szabo Iosef
Tassopol Themistocle
Terehov Nicolae
Voronin Filip
Zabelin Ioan

**Particulari**
Antonescu Constantin
Ionescu N. Gheorghe

**Cai proprietate**
Gavrilescu Gheorghe
Grăjdănescu Barbu
Ionescu C., căpitan
Marinescu V. Dumitru
Motea Mitică
Trifu Ioan căpitan
Trifulescu Vasile, colonel
Velluda Petre

### CONDUCATORI

**Amatori**
Abăluță Marin
Brânzea Ion
Burillanu Niki-Mihail
Grădjănescu Barbu
Ionescu N. Nicolae
Matak D. Ioan
Motea Mitică
Novaci Virgil
Papagheorghe Gheorghe
Pântecan Marin
Pralea Dumitru
Trifu Ioan, căpitan
Trifulescu Vasile, colonel
Tulcianov Ioan
Velluda Petre
Zenide Anton

**Profesioniști**
Andreievski Vladimir
Bota Aurel
Botea Dumitru
Cercasov Nicolae
Christodorescu Cleo
Corol Serghie
Crainic Gheorghe
Crotenco Ilarion (cu avertisment).
Dobrescu Dumitru
Drăgotescu Tudor
Dumitriu Gheorghe
Gaidaev Nicolae
Gavrilescu Gheorghe
Ghinea Gheorghe
Gram Gherase
Ionescu Const., căpitan
Ionescu N. Gheorghe
Ionescu-Bordei Ștefan (cu avertisment).
Komarnițki Franț
Lucan Valeriu (cu sever avertisment).
Marcenco Eugen
Marinescu V. Dumitru
Pavlic Mihai (cu sever avertisment)
Podoleacov Alexandru
Raymer Jaspar
Sumarocov Alexandru
Szabo Iosif
Szita Karl
Ștefănescu Ștefan
Tassopol Themistocle (cu avertisment)
Terehov Nicolae
Voronin Filip
Zabelin Ioan

**Băeți de grajd**
Arpenti Dănilă (Velluda P.)
Brailovski A. (Crotenco I.)
Butan N. (Crainic G.)
Cobeliac S. (Gram G.)
Gavriș F. (Dobrescu D.)
Gavrilescu Șt. (Gavrilescu Gh.)
Iurca G. (Antonescu C.)
Litviniuc I. (Gaidaev N.)
Mikeș E. (Bota A.)
Seliuc P. (Pavlic M.)
Strijiniuc M. (Pavlic M.)
Szabo Al. (Szabo I.)
Șerban I. (Bota A.)
Teofil G. (Ghinea Gh.)
Toderaș I. (Christodorescu Cleo).

**La băeți de grajd s'a dat licență numai celora cari au avut. Pentru eventuali solicitatori se va organiza o școală al cărei regulament va fi terminat azi.**

**Amatorii cari au și licențe pentru cai proprietate nu pot conduce în curstele rezervate exclusiv conducătorilor amatori.**

## Pariul austriac de azi

**Jocul austriac al reuniunei de astăzi, valabil dela prima alergare a zilei premiul Mocca, va fi reluat dela suma de 116.604 lei.**

**Cum jocul de astăzi poate fi prevăzut ca fiind foarte animat, este de așteptat ca el să atingă nivelul sumei de 200.000 lei.**

# ATLETISM

## Ultimele demisii

### Dejenariu, Coracu și Coman și-au părăsit cluburile

Din șirul celor ce și-au prezentat demisiile s'a omis a fi publicați mai mulți atleți.

Ceeace este mai interesant, e că cei omiși sunt atleți cu suficient renume în mișcarea noastră atletică, pentru a stârni curiozitate.

Dejenariu — pe care de mult nu l-am mai văzut pe pistă — și Coracu și-au prezentat demisia dela Șoimii.

Ambii — se pare — vor opta pentru Universitatea din Sibiu.

Dela clubul Șoimii a demisionat și Tenu.

Viforul Dacia va pierde un aruncător de ciocan de mare talent: Cristorian. Fiind student la A. N. E. F. a optat pentru S. U. E. F.

In aceiași situație e și Coman dela As. Sp. a Municipiului Brașov—azi desființată. In treacăt fie spus, demisia lui Coman e lipsită de motiv. Din moment ce clubul s'a desființat, automat atleții săi sunt liberi de orice obligație.

De reținut numai că brașoveanul va trece și el tot la S. U. E. F.

Și în fine, alte demisii — tot în termen: Ohanian dela Venus, Antonescu și Stănescu dela Victoria.

## Clubul atletic „Negoiul" și viitorul atletismului în Pitești

Prin înființarea în orașul nostru a Clubului Atletic „NEGOIUL", atletismul și sportul în general a început să primească noui imboldiri.

Inceputul a fost cum nu se poate mai greu. Pornit din inițiativa a doi tineri altleți, G. Ganea și D. Vitoș cu concursul neprecupețit al d-lor profesori V. Iosifescu și A. Erhan, s'a ajuns la înjghebarea celei dintâi grupări din Pitești, și a celei mai tinere din țară, deoarece sportul nostru a pășit la o nouă organizare și la o nouă viață.

C. A. Negoiul odată ce a luat ființă, și-a început imediat activitatea pe teren, organizând concursuri pentru membrii săi în fiecare Duminică.

Inceputul l-a făcut cu un simplu triathlon, probă care a fost câștigată cu un număr apreciabil de puncte de Vitoș. Duminica următoare C. A. Negoiul a organizat un concurs pe pistă, la care a luat parte un mare număr de concurenți. S'au evidențiat în deosebi Ștefan Ionescu, G. Ganea, și D. Vitoș. Toți au scos timpuri excelente pe o pistă tare și neîngrijită.

Au urmat apoi trei concursuri de cross-country. Ultimul ca sfârșit de sezon, a atins apogeul. Directoratul pentru Atletism, spre a susține și a încuraja pe conducătrii locali, a trimis la acest cross o echipă formată din cei mai buni juniori ai Capitalei, pentru propagarea în Pitești a atletismului. Scopul a fost atins. C. A. Negoiul numără astăzi printre membrii săi peste o sută de tineri, aproape toți școlari.

Din cauza numărului atât de mare de membri, antrenamentele săptămânale se fac pe două serii în sala de gimnastică a liceului Brătianu. Acest fapt nu poate decât să ne bucure și să ne dea speranțe pentru viitor.

**D. PROF. VICTOR IOSIFESCU, UN VERITABIL CONDUCATOR**

D. prof. V. Iosifescu, președintele Clubului, depune o muncă rodnică pentru câștigarea de partea atletismului a cât mai mulți membri. Secondat de d. prof. A. Erhan și Al. Teodoru și cu concursul tinerilor Gică Ganea și D. Vitoș, d-sa speră să facă din C. A. Negoiul, unul din cele mai serioase și mai puternice cluburi din țară.

**ENTUZIASM LA „NEGOIUL"**

Cu ocazia ultimului cross, Directoratul Atletismului a oferit clubului, ca și atleților săi, nenumărate premii. „Puștimea" privea cu bucuria în ochi la discul metalic, la sulița și la celelalte cadouri pe care le-a primit clubul. Codul atletic, cartea lui Z. Veleeanu, precum și buletinele în număr foarte mare, au fost împărțite aproape la toți membrii clubului.

**PLANURI PENTRU VIITOR**

Conducerea „Negoiului" și-a făcut, în linii mari, planul viitoarei activități. Până la primăvară, antrenamentele se vor face în sală; imediat însă ce timpul va permite, atleții vor ieși la aer curat pe teren, și se vor pune pe muncă, o muncă grea și istovitoare.

Se vor organiza săptămânal concursuri pentru membrii clubului. In scop de propagandă, se va da plecarea unei ștafete care să traverseze Piteștii. Ea va porni dela Trivalea, prin centru la terenul sportiv de lângă strand. Va fi ceva neobișnuit, care va atrage ochiul viu și pretențios al piteșteanului spre acest minunat sport.

Deasemenea se intenționează ca de Paști să fie adusă în acest oraș o echipă bucureșteană, probabil tinerii „Venusului", care să dispute un concurs cu cei dela „Negoiul".

Se pune acum întrebarea: Ar rezista „Negoiul" unui adversar de talia Venusului? Da, ar opune o rezistență dârză, pentrucă are câțiva atleți care sperăm că-i va face faimă: Ionescu Ștefan, Göcă Ganea Vitoș D. și J. Bretto sunt patru atleți cu care s'ar mândri orice club din țară. Dar despre asta vom reveni altădată.

**CE E CU TERENUL?**

Piteștii vor avea în curând un minunat stadion necesar tuturor sporturilor. Va fi transformat și modernizat cel actual lărgindu-i-se pista la 6 culoare, mutându-se gropile de sărit în fața tribunei, construindu-se cabine pentru atleți, etc. D. maior Roșulescu, primarul orașului, a promis tot sprijinul d-sale, așa că viitorul tânărului Club Atletic „Negoiul" este întrucâtva asigurat.

**AREL**

## Astăseară Directoratul ține ședință

### In discuție: proectul de regulament al transferărilor

Inainte de a intra în vacanța Crăciunului, Directoratul de atletism și gimnastică va ține astăseară o importantă ședință la ora 19.

Se va lua în discuție proectul de regulament al trnsferărilor.

Se pare că în cursul acestei ședințe i se va da forma definitivă.

# AVIATICE

## Expoziție aeromodelistă de Crăciun la F.A.R.

Federația Aeronautică a Romăniei a pregătit o interesantă și instructivă surpriză de Crăciun pentru tineretul Capitalei. Înțelegând să păşească pe terenul constructiv îndată ce a preluat destinele instituției, noua conducere a F. A. R. a hotărît să pună la îndemâna tineretului, de sfintele sărbători, atât de mult doritele lor modele sburătoare de avion.

In sala cea mare a localului din B-dul Lascăr Catargiu 8, va fi deschisă începând de Duminică dimineața o expoziție de aeromodele. In această expoziție tineretul din București poate găsi un mare număr de modele sburătoare, executate în atelierele Centrului Național de Aeromodele după toate regulile technice. Modelele acestea au fost făcute anume cu scop de propagandă și amatorii pot avea cele mai bune tipuri pentru orientarea în viitoarele lor construcțiuni. Vor fi expuse trei tipuri de aeromodele, care pot reprezenta și un minunat obiect pentru pomul de Crăciun

Tot în această expoziție tinerii aeromodeliști pot lua cunoștință de diferite feluri de cutii cu materiale, planuri, truse cu scule, etc.

# RUGBY

## Campionatul de rugby al Italiei

*MILANO, 16 (Serviciul nostru special).* — In cadrul campionatului Italiei de rugby, azi s'au înregistrat rezultatele:

SERIA A

| | |
|---|---|
| R. Rovigo—GUF Venezia | 17— 0 |
| I. Torino—Batisti | 17— 5 |
| Amatori—R. Padova | 22—10 |

In clasament conduce Amatori cu 8 puncte, urmat de R. Torino (6), GUF Torino (4) etc.

SERIA B

| | |
|---|---|
| GUF Parma—GUF Bologna | 8—6 |
| GUF Milano—GUF Roma | 19—0 |
| R. Roma—GUF Napoli | 13—3 |

In clasament conduce GUF Milano, la egalitate cu GUF Parma (4), urmate de R. Roma (2) etc.

**Sport școlar**

## Ping-Pong:

### Concursul lic. „Sf. Iosif"

In cadrul campionatului de ping-pong al liceului „Sf. Iosif" s'au disputat Sâmbătă și Duminică după masă campionatele clasei a VI-a. Matchurile au fost frumoase și cei 12 jucători au jucat cu multă râvnă pentru câștigarea titlului de campion. Ordinea jocurilor a fost următoarea:

**Schneider R. b. Schankal C. 21—11; 21—14.**

**Holzmann O. b. Teodorini A., 21—19; 25—27; 21—18.**

**Cerini A. b. Manu Gr. 21—11; 21—14.**

**Melcanian E. b. Dumitrașcu Gh., retras.**

**Cadillac D. b. Ionescu E. 21—18; 21—19.**

**Maura R. b. Cristescu R. 21—16; 21—14.**

**SEMIFINALELE**

**Holzmann O. b Schneider E. 21—19; 23—30; 23—21.**

**Cerini A. b. Maura R. 21—18; 21—16.**

**Cadillac P. b. Melcanian E. 21—14; 21—11.**

**Holzmann O. b. Cerini A. 21—18; 21—16.**

**FINALA (3 din 5)**

**Holzmann O. b. Cadillac P. 28—30; 21—15; 15—21; 21—9; 27—25.**

**ROLI**

# CICLISM

## Activitatea ciclistă pe 1940

### Scurtă recapitulație

Iarnă... Vacanță ciclistă...

Prilej de retrospecțiuni, socoteli, proecte.

In timpul acestei vacanțe am socotit că nu-i lipsit de interes să facem o recapitulație trecând fugar în revistă activitatea răzleață a trecutei stagiuni...

Astfel, iată deschiderea anului 1941...

10 Martie. Vreme urâtă... „Ciclocross".

O cursă cu aspect de antrenament. Greșeli multe pe parcurs, căzături, și buna dispoziție a lui Grigoriu sunt punctele principale ale cursei. De circumstanță se alcătuește un clasament cu următoarea înfățișare:

| | |
|---|---|
| 1. C. Grigoriu | 42" |
| 2. N. Cristescu | 43 10" |
| 3. Tâlmaciu | 44,05" |
| 4. Vintilă Tudor | 50" |
| 5. Dan Filoti | 50,30" |
| 6. Gh. Arvunescu | 55" |
| 7. Cristache Teodorescu | 56" |
| 8. M. Mayer același timp. | |

Norhadian a fost printre cei care au abandonat.

*

Sezonul de „ciclo-cross" continuă. A doua probă e intitulată frumos și poetic „Premiul Ghiocelor". Traseu original și Tudose reintră printr'o victorie relativ ușoară. E urmat de Ion Cristea și C. Grigoriu.

„V. C. R"-ul, bătrâna alcătuire ciclistă, iese pe teren și organizează „Cupa C. Beer" care prilejuește a doua victorie a lui Tudose a cărui bună formă pentru campionat se și întrevede.

Rezultatul technic a fost:

1. Tudose, a acoperit 21 km., în 55"10"

2. C. Grigoriu, 56" și V. Ioniță, (death-heat).

4. Gh. Vasiac 58'20"

5. Al. Someșan 35'45"

6. Cristea, 7. Filotti, 8. T. Volna.

*

In groapa din spatele cimitirului Belu, denumită „Valea Plângerii", campionatul a prilejuit o luptă grozavă, între Chicomban și Tudose, după ce Gociman s'a răsturnat și a abandonat iar Feordeanu a avut un mbajuns material.

Totuși, printr'o manevră frumoasă, Tudose scapă de Chicomban care îl urmărea ca o umbră lăsând impresia că ar fi capabil de o surpriză.

Insă rezultatul final a fost:

1. Tudose (campion) 53'59"
2. Chicomban 44'05"
3. B. Feordeanu, 54'55"
4. V. Ioniță 56'22"
5. Gh. Toncu, 56'50"

Și alții...

*

7 Aprilie. Zi programată pentru începerea activității pe mai multe fronturi: pistă, fond, pregătiri prebalcanice.

Dar în ziua curselor a vremuit ca în totul iernii... astfel că nu a fost nici o activitate.

*

14 Aprilie...

Intemperiile se țin lanț... și, întocmai ca și în ziua de 7 Aprilie, a fost o vreme cu totul neprielnică...

Miron Costin, avea dreptate: „nu sunt vremurile sub om, ci bietul om sub vremi"...

## C.F.R.-ul convoacă

Secția de ciclism c. f. r., sub noul așezământ al sporturilor României Legionare, sub conducerea d-lui Tănase Ignat, convoacă pentru data de Joi 19.XII. a. c. ora 19 și 30. la sediul său din str. D. nr. 34. Cart. C. F. R Steaua, pe următorii d-ni: Dumitrescu N., Stancu M. Marcu C-tin. Brandabur, Sărățeanu Gh., Hapciuc Gh., Radu Ioniță, Popescu Alex., Marcu Florea, Tănase Ștefan, Călinescu Alex., Mironescu Ion, Anghel N., Niculaie N., Gheorghe M. Ignat Paraschivescu M., Păun Gh., cum și pe toți membrii secției de ciclism, cari doresc a mai activa sub noua așezare a sportului românesc.


**In fiecare zi**

**JURNALUL bunului alergător**

**Dacă simți că încep să te doară genunchii, înseamnă că ai abuzat de pas mare.**

*

**Ingrijește-te atent: comprese calde, liniment, băi cu tinctură de iod la rotule, masagii.**

*

**Primăvara nu te grăbi să faci antrenament în chiloți. Ploile sunt foarte reci, în acest anotimp, și genunchii sunt aceia care suferă cel mai mult, ca și gleznele.**

*

**După o ploaie rece îngrijește-ți mai întâi genunchii căci ei sunt bielele motorului tău.**

**Din „Mic tratat de ciclism" întocmit de Emil Iencec.**


# VOLLEY BASKET BALL

## DELA Asociația sportivă C.F.R.

Aduce la cunoștința personalului ceferist că procedând la reorganizarea Asociației este în măsură să primească înscrieri de membri la una din Secțiunile:

Atletism, lupte, ciclism, box, popice, natație, ping-pong, sky, patinaj, wolleiball.

In sezonul de iarnă, pune la dispoziția membrilor skyuri complecte adică cu bastoane în care scop se pot adresa la Secretariatul Asociației în zilele Luni, Miercuri, Joi, orele 16—18 la Stadionul Giulești camera 79.

Totodată la stadionul Giulești a fost instalată biblioteca dela Atelierele Griviția-Locomotive și relațiunile pot fi cerute dela adresa mai sus menționată.

## Dela STADIUL ROMAN

Stadiul Român, secția volley-basket-ball, convoacă la antrenament Vineri 20 Decembrie ora 10,15 dimineața în sala „Inainte" pe toți membrii care compun echipele de volley. Pe această cale se aduce la cunoștință că s'a înscris în cupela de iarnă o chipă de basket-ball.

Este interzisă absența, atât a fetelor cât și a bărbaților. Deasemeni vor fi prezenți și acei jucători care vor să joace în echipa de basket-ball a clubului nostru.

Se va aduce echipament gros, deoarece în sală nu se face foc.

# PAGINA BOXULUI

**Sâmbătă seara**

## Ilie Petrescu întâlneşte pe Ivan Virag şi Ştefan Bogdan pe Luka Popovici

### Partea amatoare a primei reuniuni de proporţii însemnate cuprinde patru matchuri

Reluarea activităţii pugilistice în proporţii mai însemnate se va produce Sâmbătă seara când, în arena circului Milea instalat pe terenul parcului sportiv al sectorului I galben Directoratul Bo-

ŞTEFAN BOGDAN

xului va regisa prima mare reuniune a sezonului.

Asumându-şi această grea misiune, Directoratul Boxului a înţeles să consimtă la apreciabile sacrificii şi faptul că se depun serioase insistenţe în toate direcţiile pendinte de o organizare cu pretenţii ne obligă să anticipăm un frumos succes.

Deşi întreaga regie a fost pusă la punct într'un timp neobişnuit de scurt avem tot dreptul să credem că spectacolul va fi la înălţimea reuniunilor de mare răsunet.

**DOI PROFESIONIŞTI IUGOSLAVI IN PROGRAM**

**Spre a călca cu dreptul în domeniul organizărilor, Directoratul Boxului a angajat pentru această primă reuniune, pe doi dintre cei mai buni profesionişti ai ţării vecine.**

**Ivan Virag campion la toate categoriile şi Luka Popovici deţinătorul titlului iugoslav de categorie mijlocie au fost prezentaţi în numărul nostru de ieri când am insistat asupra statelor lor de serviciu.**

**S'a putut vedea cu acea ocazie că Virag şi Popovici sunt boxeuri cari pot emite pretenţiuni în lotul dintre cele mai ridicate. Au la activul lor performanţe concludente şi cum cunoştinţele lor tehnice nu trebuesc ignorate, suntem siguri că pe ringul din Bucureşti vor corespunde în întregime aşteptărilor.**

**REVANŞA VIRAG—ILIE PETRESCU**

*In fruntea programului primei reuniuni dela circul Milea stă matchul revanşă dintre Ivan Virag şi Ilie Petrescu, fost campion naţional la toate categoriile.*

*Cei doi protagonişti s'au mai întâlnit odată în cariera lor. Faptul s'a petrecut acum câteva săptămâni la Belgrad şi după un match în care compatriotul nostru a dominat destul de categoric, juriul a pronunţat un verdict de egalitate care avantaja pe Virag.*

*Astfel stând lucrurile, matchul are marea menire de a demonstra în ce măsură a fost frustat Ilie Petrescu la Belgrad. In orice caz, de data aceasta situaţia este inversă celei din Capitala Jugoslaviei, întrucât acum Ilie Petrescu va fi cel care va lupta la el acasă. Un handicap serios pentru Ivan Virag.*

**ŞTEFAN BOGDAN—LUKA POPOVICI**

Semi-vedeta întrunirii va însemna un greu examen pentru Ştefan Bogdan ale cărui progrese au făcut, în ultimul timp, din el o autentică speranţă a boxului românesc.

De rândul acesta Bogdan va avea de susţinut cu mult cel mai greu examen din cariera sa şi aceasta pentru motivul că a fost programat alături de Luka Popovici, campionul Jugoslaviei la categoria mijlocie şi învingător al profesioniştilor români: Mihaiu Fulea, Mielu Doculescu şi Constantin Clonoiu.

In situaţia aceasta este greu de presupus că Bogdan va reuşi mai mult decât competitorii săi. Totuşi, tânăra noastră speranţă îşi păstrează şansele datorită faptului că Luka Popovici va trebui să facă în ziua matchului, limita superioară a categoriei semi-mijlocii. Şi aceasta nu este puţin lucru pentru un mijlociu în toată puterea cuvântului.

**MATCHURILE AMATOARE**

Patru la număr, matchurile amatoare cari completează program-

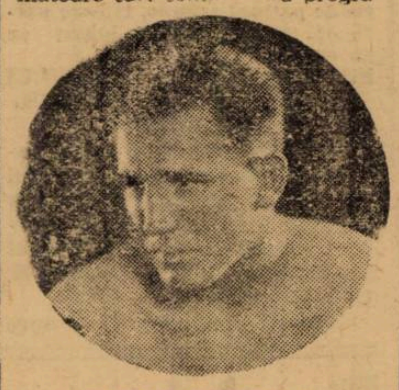

ILIE PETRESCU

mul reuniunii de Sâmbătă seara făgăduesc spectacole de calitate şi lupte viu disputate.

Ce. opt amatori cari au fost selecţionaţi să participe la această întrunire sunt elemente cu trecut, buni tehnicieni, combativi şi curagioşi, calităţi cari garantează matchuri spectaculoase.

**PROGRAMUL**

In câte 3 reprize a 3 minute se vor disputa următoarele matchuri de amatori:

Constantin Tudose (Turda) — Costel Stănescu (M. D.).

Ion Chiriac (Turda)—Gheorghe Tătărescu (B. S.).

Marin Dobrescu (Turda)—Gheorghe Bidrinschi (A. C. T.).

Ludovic Sângheorghe (A. C. T.) —Grigore Matei (Tirul).

**MATCHURI PROFESIONISTE**

Ivan Virag—Ilie Petrescu, match în 10 reprize a 3 minute.

Luka Popovici—Ştefan Bogdan, match în 10 reprize a 3 minute.

**In America**

## *Henry Armstrong emite pretenţiuni la titlul mondial al categoriei semi-mijlocii*

### Dezacord între comisiuni în legătură cu adevăratul titular

Presa americană de specialitate se ocupă pe larg de pretenţiunile lui Bob Henry Armstrong de a fi recunoscut drept challenger oficial la titlul pe care l-a deţinut în ultimul timp, cum şi de neînţelegerile ivite între conducătorii comisiunilor diferitelor state, conducători cari nu s'au pus de acord asupra titularului la această categorie.

După cum se ştie, America recunoaşte doi campioni mondiali la această categorie: pe Fritzie Zivic şi Izzy Iannazzo. Primul, învingător al lui Milică Teodorescu a fost recunoscut, de mai multe state ale Americei, drept campion mondial în urma victoriei pe care a repurtat-o asupra lui Henry Armstrong, precedentul titular unic.

Secundul a fost încoronat campion mondial de către comisiunea statului Maryland după victoria pe care a repurtat-o la Baltilmore, asupra lui Cocoa Kid.

Desigur că, în asemenea condiţiuni drepturile lui Izzy Jannazzo nu sunt egale cu cele ale lui Zivic, care a devenit campion în urma victoriei asupra fostului campion.

O DECIZIE ARBITRARA

**Jannazzo a devenit campion în urma unei arbitrare hotărâri a comisiunei statului Maryland, comisiune care : putând patrona o întâlnire între Armstrong — pe atunci deţinător al titlului — şi Jannazzo, a socotit pe fostul campion decăzut din drepturi şi a autorizat pe Jannazzo şi Coco Kid să dispute titlul mondial al categoriei semi-mijlocii.**

**Au intervenit discuţii între conducătorii diferitelor comisiuni şi nimeni nevoind să abandoneze punctul respectiv de vedere, s'a ajuns din nou la trista situaţie căreia abia i se pusese capăt acum trei ani.**

**Existenţa a doi titulari la categoria în discuţie creiaza noui neînţelegeri şi o stare de fapte care ameninţă să se concretizeze în câteva procese scandaloase.**

PRETENŢIUNI DIVERSE

Actualmente, urmând uzanţele din Statele Unite, Bob Henry Armstrong se crede singur îndreptăţit să candideze, alături de campion, la dobândirea titlului în discuţie şi în consecinţă a cerut forurilor de specialitate să-i recunoască titlul de challenger.

H. ARMSTRONG

Pe de altă parte, Izzy Jannazzo şi Fritzie Zivic cei doi campioni cer, la rândul lor, cu foarte multă insistenţă, rezolvarea litigiului dintre comisiuni pentru ca tehnicul să fie înlăturat şi pe tabloul mondial să rămână un singur nume la această categorie.

SOLUŢIA PROBABILĂ

**Este foarte probabil că forurile Statelor Unite vor cădea de acord asupra soluţiei în baza căreia cei doi campioni îşi vor disputa întâietatea într'un match ce se va organiza într'un stat neutru, iar învingătorul matchului îşi va apăra titlul în faţa lui Henry Armstrong.**

**In baza acestui probabil aranjament, promotorul Mike Jacobs a şi început tratativele cu cei trei protagonişti spre a organiza, în arena Madison Square Garden din New-York întâlnirea dintre Armstrong şi învingătorul matchului dintre cei doi campioni.**

## Dela Directorat

● **Gazetarii cronicilor sportive ale cotidianelor şi persoanele oficiale (ale acestui Directorat), sunt invitate să se prezinte la acest Directorat, Vineri 20 Dec. a. c. spre a-şi ridica cărţile de intrare la gala internaţională de Sâmbătă 21 Dec. a. c.**

● **Boxeurii programaţi, soigneurii şi delegaţii de grupări, vor primi cărţile de intrare Sâmbătă 21 Dec. 1940 la cântar la ora 12.**

● **Arena Circului Milica este instalată lângă velodromul primăriei Sect. Galeon din Sos. Ştefan cel Mare.**

**Arena este căptuşită cu lemn şi va fi încălzită.**

**Tramvai 5. 26. Autobuz 45.**

**Parc de garat automobilele.**

**Serviciul de ordine va fi îndeplinit de legionari.**

● **Puiu Obăgilă este convocat la Directorat, Miercuri 18 Dec. 1940 pentru a fi ascultat în chestiunea neprezentării la gala A. C. T. din 14 Dec. a. c.**

# S K Y

## Predealul se pregăteşte în vederea sezonului

### O activitate intensă se anunţă în localitatea de pe Valea Prahovei

Predealul cel mai de seamă centru sportiv depe Valea Prahovei, se pregăteşte in vederea sezonului care anul acesta a început mai de vreme ca ori când.

Aşezat într'o poziţie minunată, loc de plecare pentru atâtea excursii, dar mai ales centru pentru amatorii de ski, Predealul este de un deceniu locul de întâlnire al celor cari vor să guste din plăcerile acestui sport.

In acest an Predealul se anunţă căutat de pasionaţii skiului.

Institutul Militar de Educaţie îşi începe cursul la 8 Ianuarie.

Tot la Predeal s'a instalat şi Liceul Militar N. Filipescu, care va locui în fostul local al Străjii Ţării

In programul cursurilor skiul va ocupa un loc de frunte.

Insfârşit, la Predeal vor funcţiona cursuri pentru amatori, organizate de directorat şi cluburi precum şi o şcoală pentru tineret.

După cum se poate constata, Predealului îi este rezervată şi în acest an o activitate intensă.

O VIZITA IMPORTANTA

In cursul acestei săptămâni Predealul va fi vizitat de d. dr. A. Rudeanu directorul Skiului.

Vizita conducătorului skiului va avea scopul să pună la punct ultimele amănunte în legătură cu organizarea şcolilor şi învăţământului skiului la Predeal.

## La Postăvaru va funcţiona un centru de perfecţionare pentru grupa jandarmilor alpini

In acest an, Inspectoratul Jandarmeriei a ales Postăvarul drept centru pentru perfecţionarea jandarmilor din grupul Alpini, înfiinţat anul trecut.

Cursul va funcţiona sub conducerea d-lui Locot. Vergati, instructor oficial.

# TURISM

## Dela Oficiul de turism Predeal

**Oficiul de turism din Predeal a pus în funcţiune cu începere dela 16 Decembrie 1940 un birou special prin care oferă în mod gratuit informaţiuni de locaţie vizitatorilor de iarnă ai staţiunei.**

# Echipa de hockey a Venusului

## are în perspectivă un turneu în străinătate, dar n'are date...

Din informaţiile pe care le deţinem, echipa de hockey a clubului Venus are în perspectivă un turneu lung în străinătate pentru începutul anului viitor.

„Negrii" însă, nu pot întreprinde acest turneu deoarece nu au la dispoziţie datele necesare, şi nici cei mai buni dintre jucătorii săi, care vor fi selecţionaţi fie în echipa naţională, fie în selecţionata României.

S'ar putea însă ca acest turneu să aibe loc totuşi, dar numai în cazul când timpul se va menţine favorabil spre sfârşitul lunei Februarie şi începutul lui Martie.

# Joe Louis

## şi-a conservat titlul

(Urmare din pag. I-a)

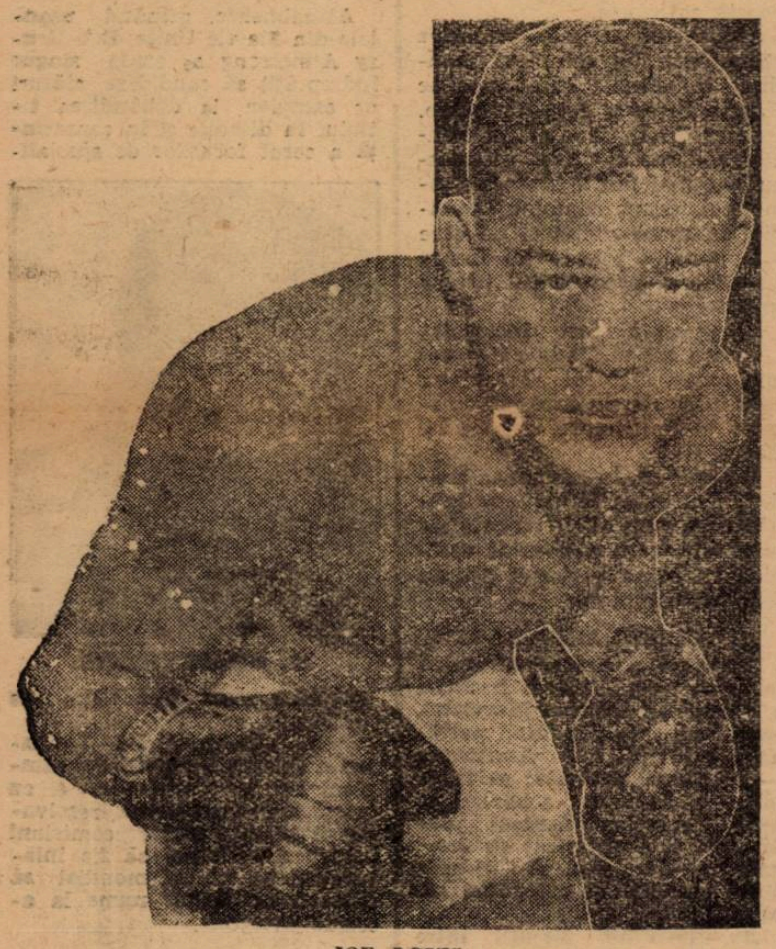

JOE LOUIS

*turile extrem de puternice aplicate de Joe Louis. Challenger-ul are faţa tumefiată şi ochiul drept începe să se ascundă în dosul unei umflături care creşte mereu.*

**FINALUL**

In reprizele a 4-a şi a 5-a, Mc Coy este supus unei corecţiuni rar văzută într'un match de box. Se clatină pe picioare, se prăvăleşte de câteva ori la pământ dar continuă să facă faţă adversarului. Nu mai vede însă cu ochiul drept şi când gongul anunţă începutul reprizei a şasea, All Mc Coy nu se mai ridică din colţul său şi Joe Louis este declarat învingător prin k. o. technic.

**PESTE SASE SAPTAMANI JOE LOUIS ISI VA APARA DIN NOU TITLUL**

**Rămânând şi mai departe campion mondial la toate categoriile, Joe Louis va reapare pe ring în ziua de 31 Ianuarie 1941 când în arena Madison Square Garden din New-York va trebui să-şi apere din nou trofeul pe care îl deţine cu atâta cinste.**

**Viitorul adversar al temutului boxeur negru va fi tot o tânără speranţă americană, pe nume Clarence Burmann, care se bucură de protecţia lui Jack Dempsey, unul dintre cei mai faimoşi foşti deţinători ai titlului suprem.**

# Cinci turnee internaţionale de tennis

## la Modena şi Genova

Roma.— Preparativele pentru sezonul de tennis de primăvară continuă în mod intens. Sunt în pregătire turnee internaţionale la care urmează să participe jucători din Germania, Jugoslavia, Ungaria, România, Spania.

La Modena şi Genova, organizatorii locali pregătesc pentru lunile Aprilie şi Mai cinci turnee internaţionale cu participarea jucătorilor străini care vor lua parte la turneele dinainte din Italia.

# Sezonul de iarnă va fi inaugurat astă-seară la Oteteleşanu, cu un match de hockey:

# H. C. Iaşi - Bucureşti (juniori)

## şi cu o mare demonstraţie de patinaj artistic

**Deşi nu sunt decât două săptămâni de când s'a inaugurat patinoarul, sezonul de iarnă se inaugurează şi el, astă seară începând dela ora 21 la patinoarul Oteteleşanu, cu un match de hockey autentic şi cu o demonstraţie de patinaj artistic, la care participă elita virtuoşilor noştri pe ghiaţă.**

**SPERANŢELE HOCKEYULUI ROMANESC DAU PRIMUL EXAMEN**

**Atenţia generală se îndreaptă desigur spre matchul de hockey, în cadrul căruia tinerele speranţe ale hockeyului românesc vor da primul lor examen în faţa echipei H. C. Iaşi.**

**Tinerii bucureşteni, spre cari se îndreaptă toată atenţia oficialităţii noastre şi cari din această cauză s'au bucurat de o pregătire cu totul excepţională, au un prilej minunat de a dovedi pe ghiaţă, că eforturile conducătorilor lor şi străduinţele pe care le-au depus ei, n'au fost zadarnice.**

**Credem că întâlnirea va furniza un joc frumos şi ea va reveni gazdelor, întrucât oamenii lui Nonel Racoviţă nu prea au avut ocazia să se antreneze.**

**Arbitrii primului match de hockey vor fi... internaţionalul Dron şi d. Ionică Dobrovici.**

**Juniorii Capitalei vor alinia următoarea formaţie:**

**Buşac — C. Alimănişteanu, V. Petrescu — Nasta, Dlugosch, B. Turceanu — Andoniu, Vaniek, Mărdărescu (Vulescu, Constantinescu, Racoviceanu).**

**Formaţia echipei ieşene încă nu este cunoscută, întrucât H. C. Iaşi va sosi deabea azi dimineaţă în Capitală.**

**DEMONSTRAŢIA DE PATINAJ ARTISTIC**

**Inainte şi în cele două pauze ale matchului de hockey, se va desfăşura prima demonstraţie de patinaj artistic a sezonului actual.**

**Patinatorii, cari s'au pregătit cu multă atenţie în vederea acestei demonstraţii, vor avea prilejul în sfârşit să dea dovadă în public de posibilităţile lor şi să ne demonstreze frumuseţile acestui sport, atât de apreciat peste tot.**

**Programul va începe cu demonstraţia perechei Minculescu—Feraru, după care va urma cuplul campion Guber-Heuchert.**

**Vor apărea apoi d-rele Ileana Moldovan şi campioana naţională Romica Pona, care s'a întors de curând din Germania, unde s'a antrenat în compania celor mai consacrate vedete ale ghetii.**

**Programul va fi încheiat printr'o demonstraţie a d-nei Trude Guber.**

# D. Manole Stroici

## în vizită la Academia Naţională de Educaţie Fizică

### Conducătorul sportului românesc a asistat la demonstraţiile studentelor şi studenţilor

*Răspunzând invitaţiei Asociaţiei studenţilor în Educaţie Fizică, d. Manole Stroici însoţit de conducătorii studenţimii şi ai mişcării sportive, a asistat la demonstraţia organizată de echipele studentelor şi studenţilor.*

Vizita conducătorul mişcării sportive a fost un fericit prilej pentru noua conducere a sportului românesc de a aprecia activitatea rodnică pe care o depun cei dela A. N. E. F. în sprijinul educaţiei fizice şi al sportului.

In acelaş timp, Conducătorii sportului au putut să-şi dea seama de lipsa instalaţiilor şi a sălilor şi de nevoia ca Academia Naţională de Educaţie Fizică să fie înzestrată cu noui instalaţii.

**ASISTENŢA**

In asistenţă am remarcat prezenţa d-lor Viorel Trifa, preşedintele U. N. S. C. R., Mircea Pop secretarul general al O. S. R. av. V. Negulescu Directorul Footballului, Maior Raiciu directorul Scrimei, Th. Popovici directorul atletismului, V. Neagoe preşedintele Centrului Studenţesc Bucureşti. H. Vasiliu. directorul Sportului Muncitoresc.

Din partea A. N. E. F.-ului au fost prezenţi: d. general dr C. Michailescu rectorul A. N. E. F.-ului, prof. V. Roşală dr. A. Ionescu. dr. M. Mihăilă d-na Bârzănescu. d-na Vera Ciortea. d-ra Livia Thomes d. C. Busuioc. d. Mazilu, d. Macovei d. Ion Sima. etc.

Au mai asistat d-nii: prof. Ion Coja. prof. Decebal Vasiu. prof. C. Mortun.

**PROGRAMUL**

Programul a început prin demonstraţia studenţilor condusă de d. prof. V. Roşală; programul echipei model a impresionat prin varietatea mişcărilor.

După terminarea demonstraţiei studenţilor, întreaga asistenţă a asistat la programul executat de echipa studentelor, sub conducerea d-rei Clara Lanz.

Programul s'a sfârşit prin producţia echipei d-nei Vera Proca Ciortea, care a executat o serie de dansuri româneşti stilizate.

După terminarea programului, d. Manole Stroici a mulţumit d-lui Roşală, d-rei Clara Lanz şi d-nei Vera Proca pentru frumoasele demonstraţii.

La ora 19 programul s'a sfârşit.

# Patinatorii

## sunt convocaţi la Oteteleşanu

**Directoratul Sporturilor de iarnă secţia Patinaj, convoacă pentru azi după amiază, la ora 14, pe toţi patinatorii la patinoarul Oteteleşanu.**

# 28 Decembrie-26 Ianuarie:

(Urmare din pag. I-a)

**pionate naţionale şi internaţionale, vor fi selecţionate şi selecţionaţi 15 skieuri dintre cei mai buni.**

**Intreţinerea, în tot timpul cursului, va fi gratuită, toate cheltuielile fiind suportate de Directoratul Sporturilor de Iarnă.**

**SELECŢIONAREA PENTRU GARMISCH-PARTENKIRCHEN VA AVEA LOC DUPA CAMPIONATELE DE SLALOM ŞI COBORARE**

**Cât priveşte participarea noastră la Garmisch-Partenkirchen — mai mult decât sigură — ea va căpăta o deosebită grijă din partea D. S. I.-ului.**

**Imediat după campionatele naţionale de coborâre şi slalom dela 25 şi 26 Ianuarie 1941 se vor alege 8 dintre cei mai buni elevi ai cursului, din care şase vor forma echipa reprezentativă a României la campionatele naţionale dela Garmisch-Partenkirchen, iar doi rezervele echipei.**

**Echipa formată va continua să se antreneze la Vârful cu Dor până înaintea plecării în Germania.**

**D. PROF. ION COJA, ASISTAT DE UN ANTRENOR GERMAN — INCA NEDESEMNAT — VA CONDUCE CURSUL**

Conducerea cursului a fost încredinţată d-lui prof. Ion Coja.

D-sa va fi asistat de unul dintre cei mai buni antrenori germani.

Numele lui nu este cunoscut încă. Chiar în cursul acestei săptămâni, în urma demersurilor făcute pe lângă forurile de ski germane, el va fi desemnat.

**AMANUNTE IN LEGATURA CU CURSUL**

Skieurii admişi la curs sunt rugaţi să aducă cu ei echipamentul complet şi lenjerie pentru o lună de zile. Ei nu au voie să părăsească cursul în timpul acestuia.

Deasemenea concurenţii sunt obligaţi să aducă şi ceara necesară ungerii skiurilor.

Editura Societăţii Anonime „Universul", Bucureşti, Str. Brezoianu No. 23—25 — România

BIBLIOTECA CENTRALĂ „ASOCIAȚIUNII" SIBIIU

Taxa poștală plătită în numerar conform aprobării Dir. generale p. t. t. nr. 24.464/9...

2 LEI

# UNIVERSUL SPORT

8 PAGINI

349-1940

Redacția și Administrația: Palatul „UNIVERSUL" str. Brezoianu 23—25. Telefon Centrala 3.30.10; Redacția 5.72.81 Redactor responsabil EUGEN DUMITRESCU

Proprietar: „Universul" S. A. Adm.-delegat: STELIAN POPESCU Inscris sub No. 167 Trib. Ilfov

Nr. 349. — Anul III BUCUREȘTI. — Vineri 20 Decembrie 1940

ABONAMENTE: Pentru grupări sportive 1000 lei anual

1 an LEI 500
6 luni LEI 270
3 luni LEI 150

## Echipa națională de bobsleigh a fost invitată la campionatele mondiale dela Insbruck

In cursul zilei de eri s'a primit la Directoratul Sporturilor de Iarnă o adresă din partea comitetului organizator al campionatelor mondiale de bobsleigh, prin care România este invitată să participe la această reuniune internațională, hotărîtă să se dispute la Insbruck la datele de 23, 24, 25 și 26 Ianuarie.

Invitația este în studiu și după ce forul nostru va găsi posibilă o deplasare onorabilă a bobeurilor români, va da un răspuns definitiv organizatorilor.

Hotărîrea va fi luată cu prilejul primei ședințe de Directorat.

**CE PROBE FIGUREAZA IN PROGRAM**

Campionatele internaționale de bobsleigh de anul acesta nu vor comporta decât două probe : una pentru boburi de două persoane și alta pentru boburi de patru persoane.

**ROMANIA N'A RASPUNS INCA**

Deocamdată Directoratul nostru de Sporturi de Iarnă, n'a dat nici un răspuns.

## Peisaj de iarnă

Sezonul footballului s'a închis.

— Hai pleacă d'aici, că nu putem fi doi portari.

## România va fi invitată în turul ciclist al Jugoslaviei

BELGRAD, 19 (Serviciul nostru special). — Pentru anul viitor, uniunea ciclistă jugoslavă are un bogat program de lucru.

Sunt în proect o serie de organizări dintre care două vor atrage atenția prin caracterul lor internațional.

In primul rând este un fapt cert că Turul Serbiei va fi organizat și anul viitor. De data aceasta însă, întrecerea va avea loc în cursul lunei Maiu și va dura 9 zile. Dacă situația externă va permite, în Turul Serbiei vor fi invitați și cicliști străini.

Ciou-ul sezonului însă, îl va constitui Turul Jugoslaviei. Deocamdată este numai în proect. Cele trei federații (sârbă, croată și slovenă) studiază posibilitățile de organizare și caută să se pună de acord. Turul urmează să înceapă la 6 Septembrie — ziua M. S. Regelui Petru II — și dacă va fi realizat, vor fi invitați cei mai buni cicliști din Italia, Germania, Bulgaria, România și Ungaria.

## *Aseară s'a inaugurat oficial sezonul de hockey pe ghiață și patinaj artistic*

### Hockey: Juniorii Capitalei-H.C. Iași 9-1 (1-0, 5-0, 3-1)

### Patinaj artistic: demonstrație săracă

### Campionatul național de hockey pe ghiață începe astă seară cu matchul VENUS-METROPOLA

FIERARU

Primul match de hockey al sezonului, care s'a jucat aseară între selecționata de juniori a Capitalei și H. C. Iași, ne-a furnizat plăcuta surpriză de a vedea pe teren un mănunchiu de tineri talentați, cari practică un hockey corect, acoperind unele lipsuri de ordin tehnic prin însuflețirea lor fără margini.

Ne referim bineînțeles la învingători. Echipa juniorilor bucureșteni s'a prezenat peste așteptări și dacă într'un timp atât de scurt a reușit să realizeze un progres atât de uluitor aceasta se datorește în mare parte desigur celor cari se îngrijesc de viitorul hockeyului nostru și cari neprecupețind sacrificiile, depun toate silințele întru educația tineretului sportiv

Oaspeții nu ne-au arătat la ceiace ne așteptam. Comportarea lor minoră însă are și ea o explicație. Bravii ieșeni nu au avut prilejul să se antreneze și au călătorit 18 ore ca să ajungă în Capitală. Totuși trebue să remarcăm dârzenia lor, cu care s'au apărat la început și trebue să aducem elogii animatorului acestei tinere formații, Nonel Racoviță, care ne este cunoscut din matchurile de tennis jucate în team-

BARBULESCU

nă la București. Nonel Racoviță este și un execelent jucător de hockey, care ar putea juca în

(Continuare în pag. 8-a)

*Campionatul național de hockey începe în acest an mai devreme ca niciodată. Astă-seară, adică la 19 Decembrie.*

*Dacă ținem seama că avem ghiață deabia de două săptămâni, acest început s'ar părea desigur mult prea timpuriu.*

*Echipele noastre, însă s'au pregătit în aceste două săptămâni cu multă conștiinciozitate și nu exagerăm dacă afirmăm, că ele sunt într'o formă tot atât de bună, ca și cum ar avea la activ o perioadă de antrenament cu mult mai îndelungată.*

*Campionatul național se inaugurează cu matchul Venus-Metropola.*

*Echipa negrilor este bineînțeles necunoscută publicului nostru, care n'a uitat încă ghinionul pe care l-au înfruntat venusiștii în trecutul campionat, când au scăpat de puțin titlul național. Venus posedă o formație bine echilibrată și bine pusă la punct, care este favoritul indiscutabil al întâlnirii de astă-seară.*

*Metropola s'a întărit simțitor în acest sezon. Să nu uităm că formația „comunalilor" beneficiază de „o linie" cernăuțeană și încă de aportul a doi jucători polonezi. Și ceiace este mai important, Metropola a fost poate cea mai harnică dintre toate echipele bucureștene, în ceiace privește antrenamentul. N'a fost seară, în care să nu fi văzut vreun „metropolist" la antrenament.*

*Matchul se anunță deci mai echilibrat decât s'ar credea și suntem convinși că el va furniza un joc spectaculos.*

*Cele două echipe vor prezenta pe teren următoarele efective :*

**VENUS : Flueraș — Bula,**

(Continuare în pag. 8-a)

## Iorgulescu antrenează boxeurii din Istanbul

*Ziarul „Sport" din Sofia anunță, într'o corespondență primită dela Istanbul, că dirigitorii boxului din orașul turc au inițiat o mare campanie în favoarea pugilismului.*

*Leaderul este clubul S. K. Galata Saray, care a angajat ca antrenor un român, pe Iorgulescu (n. r.—Aurică, fost boxeur, maestru și organizator, care se află în prezent la Istanbul).*

*Iorgulescu va supraveghea nu numai antrenamentele elevilor numitului club, ci pe toți boxeurii din Istanbul.*

Football Football Football Football Football Football Football

NEVRARGYL Dr. BOUSQUET

Calmează imediat durerile de cap și orice nevralgii — la FARMACII și DROGUERII

In cutii a 3 tablete și a 2o tablete.

## Statistici!...

# Din nou clasamentele districtuale

In cadrul turului campionatului districtual s'au desfășurat timp de trei luni încheiate 546 întâlniri.

Aceste matchuri s'au desfășurat pe 17 terenuri și la ele au luat parte peste 6000 jucători. (Nu vorbim de echipele juniori).

Se vede din cele de mai sus că districtul București are cea mai bogată activitate, lucrul acesta fiind normal, având în vedere populația Capitalei, activitatea industrială, comercială, condițiuni prielnice unei vaste activități footballistice.

După cum am subliniat mai sus, am făcut abstracție de formațiunile de juniori, matchurile lor nefiind incluse în numărul 546.

*

Pe categorii s'au jucat:

1) 168 matchuri în categoria I-a — câte 56 de fiecare serie.

2) 198 dispute în categoria II-a — 90 în prima serie și 108 în seria II-a (s'au socotit și matchurile ... ).

3) 180 întâlniri în categoria III-a — câte 90 de fiecare serie.

S'au înregistrat câte 236 victorii, respectiv 236 înfrângeri, plus 74 matchuri nedecise.

Pe serii s'au obținut următoarele rezultate.

1. *Cat. I Seria I:* Câte 23 victorii și înfrângeri și 10 întâlniri nedecise.

2. *Cat. I Seria :* Câte 24 victorii și înfrângeri, plus 8 matchuri nule

3. *Cat. I Seria III:* Câte 26 victorii și înfrângeri, și patru dispute nedecise.

4. *Cat. II Seria I:* Câte 38 victorii și înfrângeri și 14 matchuri nule.

5. *Cat. II Seria II:* Câte 48 victorii și înfrângereri și 12 întâlniri nedecise

6. *Cat. III Seria I:* Câte 38 victorii și înfrângeri și 14 matchuri nule.

7. *Cat. III Seria II:* Câte 39 victorii și înfrângeri și 12 întâlniri nedecise.

Se poate constata din cele de mai sus că cea mai tare serie este cat. I Seria I, iar cea mai slabă cat. II Seria II.

*

18 echipe au fost refractare... întâlnirilor nedecise.

Regele matchurilor nule este Vulturul de Mare cu patru întâlniri nedecise

5 echipe au câte 3 matchuri nedecise, 15 echipe au câte 2 întâlniri nule, iar 25 formații numai câte un match nedecis.

5 echipe n'au obținut nici-o victorie, iar 3 numai câte un match nul.

Doar două formații n'au cunoscut înfrângerile și matchurile nedecise. — S. —

# Campionatul in Slovenia și Turcia

● *ULTIMILE matchuri din campionatul de football al Sloveniei s'au soldat cu următoarele rezultate:*

| | |
|---|---|
| *SK Ljubljana-Kranj* | 3—0 |
| *Amateur-Mars* | 2—1 |
| *Bratsvo-Jelezniciar* | 2—2 |
| *Maribor-Olimp* | 13—0 |

*In clasament conduce SK Ljubljana cu 22 puncte.*

● *IATA acum și rezultatele din Istanbul:*

| | |
|---|---|
| *Fenerbahce-Befa* | 4—3 |
| *Galata Saray-Beikoz* | 3—1 |
| *Beșiktaș-Topkuz* | 10—1 |
| *Pera-Altântung* | 5—1 |
| *Istanbul SC-Siuleimanie* | 5—2 |

*Beșiktaș conduce în clasament cu 24 puncte, urmat de Fenerbahce (21), Galata Saray (20), Pera (18) etc.*

# COLȚEA, echipa cu un trecut glorios, s'a comportat onorabil în acest campionat

Colțea este cea mai veche grupare care activează astăzi în campionatul districtual. Pe drept i se spune și echipa „decanilor". O grupare cu un trecut glorios, care a cunoscut în decursul vremii și bucuriile și necazurile grupărilor fără posibilități materiale.

Tot ce au avut conducătorii ei, până în prezent, au fost satisfactiile morale.

Performanțele fac mai mult decât orice pentru un conducător care muncește cu drag ca să ridice prestigiul echipei sale. Dar lăsând trecutul la o parte și ocupându-ne de activitatea prezentă a grupării Colțea constatăm cu satisfacție că ea ocupă în clasament un loc onorabil.

UN INCEPUT SLAB, DAR UN FINISH PUTERNIC

Colțea n'a mai ocupat de mult loc de frunte în clasament, dar totdeauna a reușit să se claseze la loc onorabil. Și dacă privim clasamentul seriei I-a a primei categorii, vedem că echipa „verzilor" a avut de înfruntat numai adversari extrem de puternici ca Distribuția, Monitorul Oficial, A. S. C. A. M., A. C. S. A., Universul, etc.

Redăm mai jos rezultatele obținute în turul campionatului 1940-1941.

Colțea — Distribuția 2-3.
Colțea — Monitorul Oficial 1-2
Colțea — A.S.C.A.M. 2-1.
Colțea — A.C.S.A. 0-2.
Colțea — Luceafărul 3-2.
Colțea — Universul 1-1.
Colțea — Gloria 13-0.

Iată deci că „decanii" au înregistrat trei victorii, trei înfrângeri și un joc nedecis. Din aceste victorii, acea obținută asupra A.S.C.A.M.-ului este foarte prețioasă, deoarece „belvederiștii" sunt de mare valoare cum dovedă locul pe care-l ocupă în clasament.

De remarcat că scorul cel mai mare l-a obținut tot Colțea, care a învins pe Gloria cu 13-0. Primele jocuri de campionat i-a surprins nepregătiți și fără echipă.

Acesta este motivul că în primele jocuri n'a putut obține rezultate favorabile.

Treptat, treptat și-au pus pe picioare un „unsprezece" tânăr și omogen care s'a afirmat și a avut un finish puternic.

Victoriile și jocul nul au fost obținute în perioada când echipa era completă. Nici nu putem cere mai mult unei echipe lipsite de mijloace materiale, care știe ce înseamnă lipsa echipamentului și absența titularilor din formație. Iată deci cum s'a comportat Colțea în această primă parte a campionatului, reușind să se claseze în locul cinci, la un punct diferență de echipele din locurile trei și patru.

Credem că în primăvara va reuși să obțină performanțe care să le aducă o altă poziție în clasament.

# Jucătorii Juventusului vor practica skiul în tot timpul iernii

## Roș-albaștrii au închiriat, la Predeal, o vilă, care va fi inaugurată de Crăciun

Scriam într'unul din numerele trecute că echipa de football a Juventus-ului va practica în timpul iernii skyul. Inițiativa aparține antrenorului Maior, iar d. ing. Cezar Popescu, președintele roș-albaștrilor — a îmbrățișat-o cu căldură. Nu de mult Juventus a înființat și o secție de hockey care va juca un rol important în campionat.

In prezent roș-albaștrii sunt preocupați de înființarea unei echipe de sky, care să participe la concursuri chiar în acest sezon.

A FOST INCHIRIATA O VILA LA PREDEAL

*Pregătirile au început și continuă cu repeziciune.*

*Inainte de a înființa echipa, roș-albaștrii au închiriat o vilă la Predeal, care să găzduiască membrii săi iubitori de sporturi de iarnă, și în special pe footballiști, care vor activa în tot cursul iernii.*

*Sediul de iarnă este înzestrat deasemeni cu o sală de popice și de biliard. El va fi inaugurat în zilele de Crăciun, când echipa de football, membrii asociației și echipa de sky vor petrece sărbătorile la Predeal.*

*D. Petre Iancu, harnicul conducător al asociației, se va deplasa la Predeal chiar în cursul acestei săptămâni spre a pune la punct ultimele amănunte*

# VENUS amendat de C.C.N.

In ultima sa ședință, C.C.N. a luat următoarele hotărîri:

1. La reclamația d-lui arbitru C. Popescu, a suspendat pe Marin Alexandrescu pe doi ani, în cursul cărora îi este interzis accesul pe terenurile de football. Iar grupării Venus i-a aplicat o amendă de 1000 lei.

2. A respins contestația grupării C.F.R. (T. Severin) la jocul cu Electrica. Jucătorii Posa și Gal aveau drept de joc.

# Noutăți în lumea districtuală

*Toate grupările districtuale* au luat vacanță.

De această vacanță beneficiază numai jucătorii, deoarece conducătorii sunt preocupați de pregătirile viitorului sezon

Fonduri pentru procurarea echipamentului, achiziții, antrenori, antrenamente de sală și alte multe greutăți cari se rezolvă foarte greu de conducătorii acestor echipe mici, lipsiți de mijloace materiale.

*

*Distribuția* este în căutarea unei săli pentru antrenamentele de iarnă.

Vacanța încetează la 15 Ianuarie urmând ca până în primăvară antrenamentele să se țină în sală de două ori pe săptămână.

*

*Asociația Phenix* are o fină. Brașoveanu, centru atacant, este de curând tatăl unei fetițe.

Ea a fost botezată de Asociația Phenix cu numele Doina.

*

*La district* activitatea a încetat.

Secretariatul lucrează la întocmirea clasamentelor oficiale și la aranjarea arhivei.

Astă seară se va ține ultima ședință, după care se va lua vacanță.

# SPECTACOLE SĂPTĂMÂNALE

## Teatre

N... (... Comoedia): matineu: Isabela, Regina Spaniei; seara: Icarii depe Argeș.
STUDIO ALECSANDRI: matineu: Orașul nostru; seara: Ginerele d-lui prefect.
TEATRUL EXCELSIOR: matineu și seara: Vânzătorul de păsări.
LUPTĂ ȘI LUMINĂ: Soacra și nora.
TEATRUL REGINA MARIA: matineu: Papa se lustruește; seara: Onoarea
TEATRUL DIN SĂRINDAR: matineu și seara: Fritz și Frantz.
TEATRUL ION VASLESCU: matineu și seara: Suflet candriu de panugiu
ROXY. TEATRUL TUDOR MUȘATESCU: Relâche.

## Cinematografe

SC... : ... două ... plouă.
ARO: Victima e vinovată!?
SELECT: „Bestia" și „Oameni în umbră"
CAPITOL: Fugarii și jurnale
TRIANON: Paradisul burlacilor
FEMINA: Hotel Sacher
A.R.P.A.: Misiunea secretă și Jurnal de actualitate
REGAL: Fondotieri; jurnal U. F. A.
ROXY: Furtună și jurnale
ELYSEE: Traficanții din Rio și Ispita unei nopți.
BULEVARD: Hotel Imperial și Andy Hardy milionar
BIRUINȚA: Ingeri cu fețe murdare și Nebuniile vacanței.
BITOLIA: Beau Geste și Ispitele trupului
FORUM: Lanțuri sfărâmate și Steaua din Rio.
FRANKLIN: Seniorita și Necunoscuta
OMNIA: Cei patru cavaleri și Trupa de reviste Titi Mihăilescu
ALCAZAR (fost Rahova): Dragostea mea te cheamă și Viața e un joc
PALAS-BULEVARD: Miezul nopții și Bengali
SAVOY: Mezalianța și S. O. S. Tanger
AIDA: Vera Bernova și Miss Raffles
AMERICAN: Lanțuri sfărâmate și Stan și Bran eroi fără voie.
BARCELONA: Agentul G. reintră în acțiune; Eroul din Far West; Jurnal O. C. R. și Trupa de reviste Traian Florescu
CARMEN: Trebue să mă iubești și Insula ocnașilor
COTROCENI: Vestul sălbatic și Leopardul Suzanei
DICHIU: Adevăr cu orice preț și Aproape de cer
DACIA: S. O. S. Carfax opera completă
DIANA: Stan și Bran aviatori și Echipa de onoare și Artiști
EDISON: Când felinarele se sting și Charlie Chan la Monte Carlo
FLORIDA: Diavolii roșii (operă completă)
GLORIA: Variété și Vulpea argintie
GRAND: Ultimatum Plăcerea nebunilor și jurnal
ILEANA: D-l Toper divorțează și Bătălia aurului.
IZBANDA: Rivala și Ea și El
LIZEANU: Eroii Siberiei Evadatul din Alcatraz și Ansamblu de revistă Georgescu Iași
LIA: Inchis pentru renovare.
LILLY: Cruciadele și Mister Zero
MILANO: Femei deschideți ochii și Steaua Nordului
MIORIȚA: Primul bal și Casa de corecție
MARCONI: Paradisul alb; Firul roșu și Trupa de reviste M. Medeianu și M. Bejan.
MARNA: Căpitanul Malenard; Dragoste perfectă și Trupa de reviste Titi Mihăilescu.
MODEL: Stăpânul junglei (opera completă).
MEXIC: Suez și Fiul păcatului
NONI: Noaptea ... și Foc de arme în Arizona
ODEON: Tunelul și Nanette fata din bazar
PARIS: Focul din Chicago și Cei trei muschetari.
PACHE: Cântecul deșertului și Secretul
PELEȘ: Patru bărbați și un jurământ și Trei sportivi
REX: Secretul celor 13 mascați (operă completă)
SPLENDID: Pygmalion și Jesse James brigandul.
TOMIS: La răscruce de vânturi și Raza
TRIUMF: Comoara din Insula piraților (operă completă).
UNIC: Casa de corecție și Invitația la dans
UNIREA: D-l și d-na detectivi D. III. 88 camarazi de zbor.
V...: ...; Cei trei Muschetari și Jurnal
VERGU: 4 bărbați și un jurământ și Heidi, fetița munților.
VICTORIA: Rivala și Valea giganților
VOLGA: Geniala travestire și Saltul mortal.

## Football

# Situatia economică a cluburilor divizionare din Capitală...

## Proecte și speranțe, bani, însă, nu...

*Situația materială a cluburilor divizionare din capitală...*

*Iată un subiect mai mult sau mai puțin interesant. In orice caz trist. Pentrucă această situație nu are nimic vesel in ea.*

*Frumoasele zile ale campionatului au trecut și vacanța jucătorilor este și a casierilor, care nu mai au de unde realiza sumele necesare salariilor.*

*

*De data aceasta este totuși o excepție.*

*Rapid.*

*Gruparea feroviară a achitat toate salariile și după ședința de astă seară, jucătorii se vor despărți în termeni buni de conducători.*

*Socotelile bune fac prieteni buni. Este un principiu, care este respectat la Rapid.*

*Atât de mult respectat încât unii din jucători au luat și avansuri din salariile de la club.*

*De altfel problema financiară nu se va mai pune mult timp pentru Rapid căci ceferizarea este aproape terminată.*

*

*La Unirea Tricolor situația economică este diametral opusă celei din clasament.*

*După o comportare atât de strălucită în campionatul național ne puteam aștepta ca încasările dela matchuri să fi acoperit cel puțin cheltuelile de regie. Dar realitatea este cu totul alta. Evident, lucrul acesta nu are nicio importanță.*

*Situația materială nu a influențat niciodată moralul jucătorilor oboreni. Și dacă totuși s'ar putea vorbi de o influență, aceasta s'a manifestat sub forma unui stimulent irezistibil. Locul ocupat în clasament este cea mai bună dovadă.*

*

*Intr'o situație asemănătoare este și Venus.*

*Mai precis s'ar putea vorbi la un timp trecut. Pentru că clubul campion a isbutit să vândă cabinetul medical O. S. R.-ului și va putea avea fondurile de rezistență până la primăvară.*

*Și dacă va putea organiza turneul din Turcia, va amâna scadența. Ceeace este foarte important.*

*

*Sportul Studențesc? In momentul de față clubul universitar se află într'o situație mai mult sau mai puțin disperată.*

*In pragul unei profunde transformări, clubul a lăsat problema salariilor pe un plan cu totul secundar.*

*Pentrucă dacă acțiunea de redresare a clubului va isbuti, problema va fi rezolvată de la sine*

*Deocamdată, clubul universitar este în tratative cu un președinte. De rezultatul acestor tratative depinde dacă criza dela Sportul Studențesc va continua sau va lua sfârșit*

*

*Aceasta este situația celor patru cluburi divizionare din capitală. Proecte și nădejdi. Bani însă, nu.*


# Veste bună de Sărbători!

**Ascultând dorința unanimă a publicului**

## LOTERIA DE STAT

**reintroduce vechiul sistem al Loteriei pe Clase, lansând cu începere de astăzi**

## UN NOU PLAN DE TRAGERE PE CLASE

**cu câștiguri multe, și importante**

*NOTAȚI BINE!* *NOTAȚI BINE!*

- **Din 70.000 lozuri, sunt 30.000 câștigătoare, plus 5 PREMII de câte UN MILION și unul de 5 MILIOANE.**
- **Numerele câștigătoare se scot din Roata Norocului CU MANA, după vechiul sistem.**
- **Numerele ieșite odată la sorți, nu mai participă la tragerile următoare, astfel că șansele de câștig cresc dela o clasă la alta.**
- **Tragerea Clasei a 5-a durează 25 zile, șansele crescând zi cu zi până la tragerea finală cu Premiul de 5.000.000.**

***Citiți mai jos, cu atenție, Planul amănunțit al câștigurilor la fiecare clasă:***

**CLASA INTÂIA — 1**

Tragerea 29 și 30 Ianuarie 1941
**Un Premiu Mobil 1.000.000**

| Câștiguri | | | Lei |
|---|---|---|---|
| 1 | | | 1.000.000 |
| 1 | | | 500.000 |
| 1 | | | 250.000 |
| 2 | a | 100.000 | 200.000 |
| 3 | „ | 80.000 | 240.000 |
| 4 | „ | 60.000 | 240.000 |
| 8 | „ | 40.000 | 320.000 |
| 12 | „ | 30.000 | 360.000 |
| 18 | „ | 20.000 | 360.000 |
| 50 | „ | 10.000 | 500.000 |
| 100 | „ | 5.000 | 500.000 |
| 200 | „ | 3.000 | 600.000 |
| 1800 | „ | 2.000 | 3.600.000 |
| 2200 | Câștiguri | | Lei 9.670.000 |

**CLASA DOUA — 2**

Tragerea 26 și 27 Februarie 1941
**Un Premiu Mobil 1.000.000**

| Câștiguri | | | Lei |
|---|---|---|---|
| 1 | | | 1.000.000 |
| 1 | | | 500.000 |
| 1 | | | 250.000 |
| 2 | a | 100.000 | 200.000 |
| 3 | „ | 80.000 | 240.000 |
| 4 | „ | 60.000 | 240.000 |
| 8 | „ | 40.000 | 320.000 |
| 12 | „ | 30.000 | 360.000 |
| 18 | „ | 20.000 | 360.000 |
| 50 | „ | 10.000 | 500.000 |
| 100 | „ | 5.000 | 500.000 |
| 200 | „ | 4.000 | 800.000 |
| 1800 | „ | 3.000 | 5.400.000 |
| 2200 | Câștiguri | | Lei 11.670.000 |

**CLASA CINCEA — 5**

Tragerea
3-4-5, 7-8-9, 13-14-15, 17-18-19, 22-23-24 și 28 Mai 1941

ÎN CEL MAI FERICIT CAZ SE CÂȘTIGA
**10.000.000**

UN PREMIU ÎNTREG SAU DIVIZIBIL **5.000.000**

| Câștiguri | | à Lei | Lei |
|---|---|---|---|
| 1 | | | 5.000.000 |
| 1 | | | 2.000.000 |
| 2 | a | 1.000.000 | 2.000.000 |
| 4 | „ | 500.000 | 2.000.000 |
| 12 | „ | 200.000 | 2.400.000 |
| 30 | „ | 100.000 | 3.000.000 |
| 50 | „ | 60.000 | 3.000.000 |
| 60 | „ | 50.000 | 3.000.000 |
| 80 | „ | 40.000 | 3.200.000 |
| 160 | „ | 25.000 | 4.000.000 |
| 250 | „ | 20.000 | 5.000.000 |
| 350 | „ | 15.000 | 5.250.000 |
| 700 | „ | 10.000 | 7.000.000 |
| 2000 | „ | 6.000 | 12.000.000 |
| 17500 | „ | 5.000 | 87.500.000 |
| 21200 | Câștiguri | | Lei 151.350.000 |

**CLASA TREIA — 3**

Tragerea 20 și 21 Martie 1941
**Un Premiu Mobil 1.000.000**

| Câștiguri | | | Lei |
|---|---|---|---|
| 1 | | | 1.000.000 |
| 1 | | | 500.000 |
| 1 | | | 250.000 |
| 2 | a | 100.000 | 200.000 |
| 3 | „ | 80.000 | 240.000 |
| 4 | „ | 60.000 | 240.000 |
| 8 | „ | 40.000 | 320.000 |
| 12 | „ | 30.000 | 360.000 |
| 18 | „ | 20.000 | 360.000 |
| 50 | „ | 10.000 | 500.000 |
| 100 | „ | 6.000 | 600.000 |
| 200 | „ | 5.000 | 1.000.000 |
| 1800 | „ | 4.000 | 7.200.000 |
| 2200 | Câștiguri | | Lei 13.770.000 |

**CLASA PATRA — 4**

Tragerea 15 și 16 Aprilie 1941
**Un Premiu Mobil 1.000.000**

| Câștiguri | | | Lei |
|---|---|---|---|
| 1 | | | 1.000.000 |
| 1 | | | 500.000 |
| 1 | | | 250.000 |
| 2 | a | 100.000 | 200.000 |
| 3 | „ | 80.000 | 240.000 |
| 4 | „ | 60.000 | 240.000 |
| 8 | „ | 40.000 | 320.000 |
| 12 | „ | 30.000 | 360.000 |
| 18 | „ | 20.000 | 360.000 |
| 50 | „ | 10.000 | 500.000 |
| 100 | „ | 7.000 | 700.000 |
| 200 | „ | 6.000 | 1.200.000 |
| 1860 | „ | 5.000 | 9.000.000 |
| 2200 | Câștiguri | | Lei 15.870.000 |

| PREȚUL LOZURILOR: | Loz întreg | Sfert de loz |
|---|---|---|
| Pentru toate 5 Clase .. Lei | 5000 | 1000 |
| Pentru fiecare Clasă .. Lei | 1000 | 250 |

**TOTALUL CAȘTIGURILOR LEI** **202.330.000**

**STATUL ROMAN garantează prin Lege secretul jocului și plata câștigurilor.**
***Câștigurile se plătesc jucătorilor fără nici o reținere de impozite***


# Turneul Venusului în Turcia?

## Furtuna continuă pe Marea Neagră, iar linia ferată Sofia-Istanbul este închisă

Venus nu a perfectat încă, turneul în Turcia.

Eri a avut loc o convorbire telefonică cu Istanbul, dar negrii nu au primit un răspuns definitiv. Acesta urmau să-l capete aseară, dar Istanbul nu a telefonat.

Astfel că tranșarea chestiunei a fost amânată cu o zi.

*

Ne îndoim însă că acest turneu va putea fi întreprins, chiar dacă va fi perfectat.

Și ne îndoim pentru că nu vedem pe unde ar putea ajunge la Istanbul echipa Venus-ului: furtuna pe Marea Neagră continuă să bântuie cu înverșunare, iar cu trenul nu se mai poate pleca, pentrucă linia care leagă Sofia cu Istanbul este închisă din cauza inundațiilor din Turcia.

# Nistor și Straja au plecat la Cluj... ...pentru a-și vedea părinții însă

Tot despre plecările în teritoriile cedate. De data aceasta au plecat doi români: Nistor și Straja dela Craiova.

Nicio grije. Cei doi craioveni au plecat la Cluj, pentru a-și vedea părinții. Ei se înapoiază însă după zece zile la Craiova.

# JOCUL GLORIA C.F.R.-Universitatea n'a fost încă amânat

Scriam în numărul nostru de eri că Gloria CFR. a cerut comisiei campionatului național să-i amâne matchul cu Universitatea din cauza timpului defavorabil. Districtul Galați a anunțat deasemenea că timpul nu este propice pentru match de football.

C.C.N. se va pronunța în cursul zilei de astăzi.

# H I P I S M

## Ieri pe Hip. Dr. I. Pantelimon

# Tutun a dispus de Havana în premiul Felicity

## Dreapta în progres. Dublul succes al lui Corol. Falada și Sever au înscris performanțe merituoase. Favoriții au avut o zi bună

*Reuniunea de eri desfășurată pe Hipodromul Dr. I. Pantelimon, a corespuns pe deplin așteptărilor, ocazionând un reușit spectacol hipic.*

*Cele șapte curse cari se caracterizau prin faptul că puteau fi prevăzute ca fiind foarte deschise, au confirmat pe teren aceste anticipări, dând loc unor dispute spectaculoase.*

*Deși timpul a fost foarte friguros, totuș acest fapt n'a împietat cu nimic asupra desfășurării normale a alergărilor. Dovada cea mai bună în acest sens o constitue ameliorările de recorduri înregistrate.*

*Trecând asupra capitolului furnizat de rezultate, vom consemna în capul locului, că eri caii cu șanse bine definite, după cm am mai afirmat și altă dată, favoriți nu putem socoti pe acei concurenți cari întrunesc sufragiile jucătorilor de mutual, ci numai pe partanții cari se impun la calculul hârtiei.*

*Și această distincție o facem deoarece nu putem aprecia ca valabile capriciile jucătorilor, cari de multe ori pot scoate un concurent favorit al cursei, numai din anumite informații ce obțin.*

*Și sub raportul șanselor atribuite de hârtie, putem afirma că eri, favoriții au avut o zi bună.*

*Din această pricină s'a ajuns desigur și la câștigarea pariului austriac.*

### TUTUN ȘI-A ADJUDECAT PREMIUL FELICITY

**Alegerea principală a zilei a fost premiul Felicity, care a reunit la start, un lot restrâns dar de cea mai mare valoare din program.**

**După o cursă suficient de spectaculoasă sub raportul duelului Tutun-Havana, căci Katy Caid și Champion n'au contat, victoria a revenit pensionarului lui Gaidaev.**

**Fiul lui Bandi efectuase în ultimul timp o serie de exhibiții merituoase, în baza cărora era cel mai calificat să aspire la victorie.**

**Dictându-și singur alura ce i-a convenit, Tutun a reușit să câștige, marcând tot odată și recordul zilei.**

**Pensionarul lui Gaidaev, după cum am scris mai sus, merita cu prisosință să primească răsplata eforturilor din ultimul timp și deși a concurat într'un cronometraj bun, totuși acțiunea lui ne-a plăcut mai puțin ca de obiceiu. Suntem departe de a fi tentați să-l acuzăm că a mers neregulat. Ne exprimăm doar impresia că acum ne-a plăcut mai puțin ca altă dată, impresie care vom recunoaște că nu-i scade cu nimic din meritele performanței înscrise.**

**Havana a confirmat faptul că nu mai este performera din trecut. Ne îndoim că ar fi învins pe Tutun, chiar fără galopul dat aproape de intrarea în ultimul ocol. Probabil că va progresa în condiție, dar ne îndoim că se va mai ridica până la nivelul exhibițiilor din trecut.**

### DREAPTA LA RAND....

Un succes deosebit de merituos l-a reușit Dreapta, a treia pensionară cu care Szabo a reușit să câștige — în două reuniuni de curse — în contul formațiunei d-lui L. Rousso.

De când se află sub conducerea lui Sazbo, fiica lui Bandi a arătat nu numai că a fost readusă la cea mai bună valoare, dar că s'a transformat totodată mult în bine.

Eri de pildă, a câștigat categoric fiind după primele sute de metri stăpână pe alergare, ceiace n'a împiedecat-o totuși să-și amelioreze recordul carierei.

Dacă vom ține seamă de coeficientul zilei, ajungem la concluzii foarte frumoase pentru ea, care s'a ridicat acum în rândul elementelor utile.

Szabo a dat dovada priceperii sale, câștigând cu Garda, Zmeura și Dreapta în ultimele două reuniuni. Nu numai condiția în care le-a prezentat a fost revelatorie, dar și progresul ce a marcat cu ele.

### DUBLUL SUCCES AL LUI COROL

**Un alt rezultat pe care-l subliniem este dublul succes reușit de conducătorul S. Corol, care a condus la victorie pe Princesse Axtell și Victor.**

**Indiscutabil, Serghie Corol este unul dintre profesioniștii cei mai abili ce posedăm — facem abstracție de neregularitățile comise cândva pe hipodromul Floreasca — însă lotul ce-l posedă actualmente nu-i mai permite să se ridice la nivelul din trecut.**

**Eri, după o lungă perioadă de nenoroc, a reușit să obțină două victorii în cadrul aceleiași reuniuni.**

**Princesse Axtell și-a însușit premiul Filipopoli, confirmând conștiinciozitatea cu care se remarcase în ultimul timp. Astfel, în ultimele patru alergări disputate, fiica lui Sixtus terminase numai a doua.**

**Cu puțin noroc — cei mai mulți dintre adversarii ei au galopat când aveau bune situații în cursă—ea a reușit să-și concretizeze pe deplin eforturile ce i s'au cerut în ultimul timp, înscriind o performanță merituoasă. Demn de relevat ni se pare faptul că a fost menținută dela începutul meetingului actual într'o formă constantă.**

**Victor venea și el după o serie de performanțe onorabile. Situațiile dificile ce avusese în ultimul timp nu-i permiseseră să figureze în lupta finală. Inscrisese însă cronometraje ce-l indicau a poseda o bună condiție. Merita deci pe deplin satisfacția ce a înregistrat-o în premiul Mixer.**

**Fiul lui H. P. ne lasă impresia că este susceptibil de un sensibil progres, care-l va promova în rândurile elementelor foarte utile.**

### FALADA ȘI SEVER

Eri au mai câștigat Falada și Sever, doi performeri cari meritau victoriile reușite.

Falada a confirmat impresia noastră că se găsește în progres. După ameliorarea de record efectuată în cursa cu Zmeura de Duminecă, fiica lui Nagy Peter a repetat acea eșire publică, înscriind totodată acelaș record.

Este deci un indiciu că pensionara lui Dobrescu a progresat și în acelaș timp a reușit să-și echilibreze acțiunea.

A dispus la 100 de metri de un Pilot în mare progres. Firește că avantagiul primit este important, dar stilul victoriei păstrează intacte afirmațiile favorabile ce le-am adresat mai sus pensionarei lui Dobrescu.

Sever efectuase și el o serie de performanțe onorabile pentru posibilitățile lui, în ultimul timp.

Eri a învins, ameliorându-și chiar recordul carierei, pe un parcurs de 2000 de metri.

Pensionarul lui Bota s'a com[illegible]at deci în progres, absolvind și un parcurs de fond, care părea cam dificil pentru aptitudinile lui. Acest succes ne face să prevedem că fiul lui Letun va eși — mai curând sau mai târziu — din rândurile mediocrităților.

### PAN WORTHY

.... a completat lotul câștigătorilor de eri, adjudecându-și ult[illegible]ma alergare a zilei, în care av[illegible]ea ce-i drept o șansă bine defi[illegible]nită, [illegible] baza ultimelor două [illegible] performanțe cari-l indicau a [illegible] deține o foarte bună condiție.

Victoria [illegible] lui, deși obținută în mod [illegible]meritat, a fost totuși pendinte [illegible] și de galopul d[illegible] de Dudu Go[illegible]rdon în vecinătatea sosirii. In [illegible] acel moment soarta partid[illegible]ei era încă deschisă.

Conștiin[illegible]cioasa Tava s'a găsit astfel [illegible] din nou a doua, precedând p[illegible]e Eol, care a figurat foarte bi[illegible]ne.

— Niddy. —

## Rezultatele technice

**890. Premiul MOCCA — Condiție (1/2)**
**(13:52) 10.000, 3000, 1300, 700 lei**

| | | | | | | | | |
|---|---|---|---|---|---|---|---|---|
| 878 | DREAPTA | 1 | 1760 | 2 49 | 1 36 | Szabo | 43 | 34 |
| 888 | Bistricioara | 2 | 1840 | 51⁴ | 33² | Sandu Gh. | 513 | 140 |
| 861 | Sulfina | 3 | 1840 | 53 | 32⁴ | V. A-sky | 33 | 34 |
| 876 | Talisman | 4 | 1740 | 56⁶ | 41⁵ | Strijiniuc | 232 | 233 |
| 861 | Comtesse W. | | 1760 | 56⁸ | 40⁸ | Corol | 19 | 85 |
| 855 | Dolly B. | | 1740 | 57¹ | 41⁸ | Gaidaev | 196 | 100 |
| 878 | Fusta II | | 1800 | — | — | | 130 | 77 |

1) Dist. loc 7 pt. gal. rep. și oprită

DREAPTA (Bandi și Duduia) aparține d-lui L. Rousso și este antrenată de I. Szabo.

Tribună: 43; 21, 64. Peluză: 34; 24, 37.

Primă lei 1000 d-lui L. Rousso, crescătorul iepei Dreapta.

**891. Premiul NICHIȘENI — Handicap**
**(14:17) 10.000, 3000, 1300, 700 lei**

| | | | | | | | | |
|---|---|---|---|---|---|---|---|---|
| 883 | SEVER | 1 | 2160 | 3 41⁵ | 1.42⁸ | A. Bota | 43 | 47 |
| 879 | Lut | 2 | 2200 | 41⁶ | 40⁸ | Gaidaev | 42 | 41 |
| 885 | Luciferry | 3 | 2100 | 43⁹ | 46⁶ | Vârlan | 1363 | 1225 |
| 883 | Crizantema | 4 | 2100 | 44⁸ | 47 | Ghinea | 89 | 45 |
| 883 | Miss Texas | | 2240 | 49⁴ | 42⁴ | Andreyewsky | 26 | 27 |
| 885 | Isvor T. | | 2220 | — | — | Russu | 144 | 694 |
| 879 | Halal | | 2100 | 45³ | 42⁴ | Gram | 106 | 78 |

1) Dist. loc 5 pt. galop la sosire

SEVER (Letun și Desdemona) aparține d-nei S. Herișeanu și A. Bota și este antrenat de A. Bota.

Tribună: 43; 21, 19. Peluză: 47; 23, 22.

Event: Tribună 124. Peluză 103:10 lei.

**892. Premiul FELICITY — Condiție (1/20)**
**(14:44) 14.000, 4000, 2000, 1000 lei**

| | | | | | | | | |
|---|---|---|---|---|---|---|---|---|
| 889 | TUTUN | 1 | 2140 | 3.16⁵ | 1 31⁸ | Gaidaev | 15 | 14 |
| 882 | Havana | 2 | 2140 | 17² | 32¹ | Andreyewsky | 20 | 25 |
| 882 | Katy Caid | 3 | 2120 | 25⁸ | 36⁹ | Corol | 116 | 127 |
| 889 | Champion jr | | 2120 | — | — | Ghinea | 131 | 131 |

1) Oprit în parcurs

TUTUN (Bandit și Turma) aparține d-lui N. Stănciulescu și este antrenat de N. Gaidaev.

Tribună: 15; 12, 10.50. Peluză: 14; 10, 10.

**893. Premiul MEDOC — Condiție (1/2)**
**(15:09) 12.000, 3500, 1700, 800 lei**

| | | | | | | | | |
|---|---|---|---|---|---|---|---|---|
| 884 | FALADA | 1 | 1720 | 2.52⁸ | 1.40⁴ | Dobrescu | 23 | 26 |
| 876 | Pilot | 2 | 1820 | 62⁸ | 34⁹ | Cercasov | 29 | 28 |
| 885 | Baba Dochița | 3 | 1720 | 55⁷ | 45⁸ | Teofil | 164 | 100 |
| 854 | Lupoaica | 4 | 1800 | 56⁴ | 38 | Szabo | 65 | 81 |
| 833 | Mișu | | 1680 | 56⁸ | 45¹ | I. Brânzea | 1945 | 1216 |
| 833 | Faust | | 1660 | 3.00¹ | 48⁵ | Toderaș | 2967 | 3650 |
| 883 | Adam | | 1680 | 00² | 47³ | D. Botea. | 123 | 173 |
| 883 | Lucky Boy | | 1720 | 3.03⁹ | 43⁹ | Strijiniuc | 446 | 435 |
| 879 | Ropot | | 1700 | 05⁸ | 45² | Brailowsky | 123 | 93 |
| 833 | Făt Frumos | | 1660 | 57³ | 47¹ | Vârlar | 89 | 280 |

1 Dist. loc 6 pt. galop sosire

FALADA (Nagy Peter și Olala) aparține d-nei Niculina Stoica și este antrenată de D. Dobrescu.

Tribună: 23; 16, 13, 23 Peluză: 26: 19, 18, 26

Event: Tribună 35. Peluză 49:10 lei.

**894. — Premiul FILIPOPOLI — Performanță**
**(13:34) 10.000, 3000, 1300, 700 lei**

| | | | | | | | | |
|---|---|---|---|---|---|---|---|---|
| 888 | PR. AXTELL | 1 | 2120 | 3.28 | 1.38¹ | Corol | 30 | 28 |
| 881 | Voința | 2 | 2500 | 28² | 34⁶ | Litviniuc | 1395 | 518 |
| 889 | Bandit II | 3 | 2200 | 28³ | 34⁷ | Pavlic | 72 | 46 |
| 829 | Habar | 4 | 2160 | 28⁴ | 35⁵ | Gaidaev | 263 | 269 |
| 886 | Spic | | 2220 | 28⁵ | 33⁹ | Komarnițky | 96 | 67 |
| 877 | Garofița | | 2120 | 28⁷ | 38⁴ | Dobrescu | 59 | 42 |
| 874 | Peter Gordon | | 2180 | 28⁸ | 35⁸ | Brailovsky | 30 | 28 |
| 869 | Rozina | | 2140 | 29 | 37⁷ | Ghinea | 159 | 198 |
| 880 | Va-ta | | 2180 | 37⁶ | 39⁸ | Drăgotescu | 68 | 110 |
| 887 | Joker | | 2100 | — | — | Marinescu | 67 | 64 |
| 848 | Diadia Lul | | 2220 | 28³ | 33⁸ | Szabo | 108 | 67 |

2) Dist. loc III pt. galop sosire

PR. AXTELL (Sixtus și Peggy) aparține moșt. I. Franc și este antrenată de S. Corol.

Tribună: 30; 23, 134, 28. Peluză: 28; 21, 76, 21

Event: Tribună 80. Peluză 60:10 lei.

Primă lei 1000 moșt. I. Franc, cresc. iepei Pr. Axtell.

**895. Premiul MIXER — Handicap**
**(16:00) 10.000, 3000, 1300, 700 lei**

| | | | | | | | | |
|---|---|---|---|---|---|---|---|---|
| 885 | VICTOR | 1 | 1760 | 2.55 | 1 39⁴ | Corol | 33 | 34 |
| 878 | Gen. Worthy | 2 | 1740 | 3.55⁵ | 40⁷ | Crotenco | 97 | 111 |
| 800 | Elișor | 3 | 1700 | 00⁴ | 46¹ | A. Bota | 164 | 100 |
| 877 | Hotin | 4 | 1820 | 02 | 40 | Andreyewsky | 62 | 77 |
| 876 | Dvalin | | 1740 | 45⁴ | 40⁶ | Dumitrescu | 36 | 34 |
| 876 | Lilia | | 1740 | 56⁴ | 41⁴ | Gaidaev | 29 | 27 |

1) Dist. loc III pt. galop la sosire
2) Dist. [illegible] pt. galop la sosire

VICTOR (H. P. și Verevița) aparține Gr[illegible] Hajdului Slănic și este antrenat de S. Corol.

Tribună: 33; 24, 33. Peluză: 34; 18, 28.

**896. Premiul FASCHION — Handicap**
**(16:25) 12.000, 3500, 1700, 800 lei**

| | | | | | | | | |
|---|---|---|---|---|---|---|---|---|
| 887 | Pan Worthy | 1 | 2140 | 3.25⁸ | 1. 6² | Pavlic | 57 | 74 |
| 888 | Tava | 2 | 2160 | 26⁴ | 32⁶ | Drăgotescu | 58 | 41 |
| 881 | Eol | 3 | 2160 | 26⁶ | 35⁶ | Dobrescu | 198 | 203 |
| 878 | Dudu Gordon | 4 | 2100 | 27⁸ | 38⁷ | Gaidaev | 40 | 61 |
| 833 | Livada | | 2190 | 27⁷ | 36² | Toderaș | 291 | 157 |
| 869 | Răsura | | 2160 | 28 | 36³ | Gram | 98 | 70 |
| 889 | Zenit | | 2140 | 28⁸ | 37⁹ | A. Bota | 48 | 30 |
| 870 | Durdulia | | 2160 | 30⁴ | 37⁸ | Corol | 74 | 106 |
| 889 | Dolly Worthy | | 5160 | 40⁶ | 42¹ | Crotenco | 356 | 444 |
| 888 | Pinkerton | | 2140 | 29 | 37⁷ | Gavrilescu | 265 | 343 |

1) Dist loc VIII pt. galop la sosire

Tribună: 37; 18, 16, 23. Peluză: 74; 21, 19, [illegible]37.

# Cifrele și caracteristicile reuniunei de ieri

*Timpul:* geros.

*Terenul:* tare.

*Numărul concurenților:* 55 în 7 probe.

*Cel mai numeros lot:* 11 concurenți în premiul Filipopoli

*Cel mai bun record:* 1.31,8 Tutun.

*Distanțate:* Dvalin (3), Lilia (4).

*Opriți:* Jocker, Champion Junior.

*Cea mai mare cotă:* la tribună: 57 Pan Worthy; la peluză: 74 Pan Worthy.

*Cea mai mică cotă:* la tribună: 15 Tutun; la peluză 14 Tutun.

*Cea mai mare plasă:* la tribună: 13[illegible]4 Voința; la peluză: 76 Voința.

*Cel mai mare event:* 288 combinația Victor—Pan Worthy.

*Favoriți [illegible]nși:* Comtesse Worthy, Miss Texas, Lilia și Dudu Gordon.

*Prăsitorii ai căror produși au câștigat:* Bandi de două ori; Letun, H. P., Nagy Peter, Sixtus și Vo[illegible]o Worthy câte odată.

*Conducătorii victorioși:* S. Corol de două ori; Bota A., D. Dobrescu, N. Gaidaev, M. Pavlic și I. Szabo câte odată.

# Pariul austriac a ajuns eri la 152.409 lei

## — Un singur buletin câștigător —

**Pariul austriac a continuat eri. A început cu 116.604 lei și a ajuns la 152.409 lei.**

**Dreapta, Sever și Pan Worthy au făcut trieri serioase.**

**Totuș un buletin a conținut pe c[illegible]ei șapte câștigători ai zilei. P[illegible]oesorul lui va primi întregul [illegible]premiu, adică 152409 lei.**

Duminecă începe un nou pariu austriac cu un premiu inițial de 30000 lei.

# Signora Nera a câștigat premiul Monte Bianco

Zilele trecute, alergarea capitală a reuniunei dela San Siro a fost premiul Monte Bianco (2000 de metri, 25000 lire). A câștigat Signora Nera, favorita cursei. Ea aparține grajdului Gambi și a plecat dela 2030. Locurile următoare le-au ocupat Palladio și Gaieffa.

Signora Nera a parcurs kilometrul în 1.26.6

# INFORMAȚII

### ERI PE HIP. DR. PANTELIMON

● AU FOST distanțați:

*Halal* dela locul al cincilea în parcursul premiului Niclușeni pentru galop la sosire.

*Fusta II* în parcursul premiului Mocca pentru galopuri repetate.

*Făt Frumos II* în premiul Medoc pentru galop la sosire.

*Diadia Lul* dela locul al treilea în premiul Filipopoli pentru galop la sosire.

*Dvalin* dela locul al treilea în premiul Mixer tot pentru galop la sosire.

*Liliac* dela locul al patrulea în aceiaș alergare pentru acelaș motiv.

*Pinkerton* în premiul Faschion pentru galop la sosire.

● ȘI-AU AMELIORAT recordul carierei:

*Dreapta* cu 0,9 secundă; noul decord, 1.36.

*Bistricioara* cu 0,2 secundă; a marcat 1.33,2.

*Sever* tot cu 0,2 secundă; a reușit 1.42,5.

*Lut* cu 0,6 secundă; a ajuns la 1.40,7.

*Pilot* cu 1,2 secundă; a parcurs kilometrul în 1.34,9.

● ȘI-AU FIXAT primul record în carieră:

*Luciferry* la 1.46,6.

*Crisantema* la 1.47.

● CHAMPION JUNIOR schiopând în parcursul premiului Felicity, a fost oprit.

● *Jocker* a fost oprit în parcursul premiului Filipopoli.

● LA EVENT s'au plătit cotele:

TRIBUNA:

*Dreapta—Sever* 124.

*Tutun—Falada* 35.

*Falada—Princesse Axtell* 80.

*Victor—Pan Worthy* 288.

PELUZA:

*Dreapta—Sever* 103.

*Tutun—Falada* 49.

*Falada—Princesse Axtell* 66.

*Victor—Pan Worthy* 312.

● IN URMA rezultatelor de eri, în programul reuniunei de Duminecă au intervenit următoarele modificări:

PREMIUL MAXHAL

*Sever* 2160
*Pilot* 2220
*Victor* 2260

*PREMIUL TAMARA*

*Victor* 1780

*PREMIUL MITHRIDATE*

*Tutun* 2200

PREMIUL TOLOFA

*Falada* 1760
*Sever* necalificat.
*Victor* necalificat.

PREMIUL TIROL

*Dreapta* 1760
*Pan Worthy* necalificat.
*Princesse Axtell* 1800

PREMIUL MOȘ AJUN

*Tutun* 2240

Aceste modificări se găsesc și'n programul pe care îl publicăm în corpul ziarului.

● INSCRIERILE pentru reuniunile de Crăciun se fac azi. Deasemeni se fac și angajamentele pentru reuniunea de Duminecă 29 Decembrie.

# Un nou record mondial pentru trăpașele de doi ani

## Acrasia a stabilit 1.81,8 pe kilometru

La 28 Octombrie la Marysville în Ohio pe o pistă de jumătate milă, iapa de noi ani Acrasia a încercat o tentativă contra recordului pe milă.

**Condusă de Clint Hodgins, tânăra trăpașă a marcat 2.06³/₄, stabilind astfel un nou record mondial.**

**Acrasia este o fiică a lui Spencer 1.59³/₄ și Galata v. Etawah, deci soră după tată cu Jarvis. Prin Spencer, ea aduce sângele lui Guy Axworthy și Axworthy, două din ilustrațiunile trapului mondial.**

Pe kilometru, recordul iepei Acrasia înseamnă 1.18,3.

Ușor de constatat cât de mare este diferența între trapul european și acela american.

## ALERGARILE DE TRAP

# Hip. Dr. I. Pantelimon; Ziua 30-a

# Duminică 22 Decembrie

## — PROGRAM DEFINITIV —

**Premiul MAXHAL**
**Condiție (1/1) — 18.000 lei**

2100 Crisantema, Mișu, Adam
2140 Lucky Boy, Halal
2160 Baba Dochița, Amok II, Sever
2180 Leac
2200 Cartuș, Dvalin, Veturia
2220 Havaiana, Pilot
2260 Hotin, Victor

**Premiul TAMARA**
**Condiție — 15.000 lei**

1660 Făt Frumos III
1700 Dolly B.
1720 Măgura, Baba Dochița
1740 Oborean, Cartuș, Bănuța, Zmeura
1760 Giovinezza II, Comtesse W., Năluca
1780 Zvon, Zenit, Harry Boy, Elena, Vrăjitor, Grozava, Victor
1860 Ghimp
1880 Răsura

**Premiul MITHRIDATE**
**Condiție (1/10) — 21.000 lei**

2100 Zenit
2140 Champion jr., Busuioc
2160 Katy Caid
2180 Havana, Iubita
2200 Tutun

**Premiul STELATE**
**Record — 18.000 lei**

2100 Vrăjitor, Rozina
2120 Makrele, Ostaș, Tava
2140 Livada, Vata, Răsura, Durdulia
2160 Extra, Arama
2180 Santuța, Spic
2220 Brebenea, Eftin
2240 Jarvis

**Premiul TOLOZA**
**Handicap — 15.000 lei**

1700 Faust, Luciferry, Crisantema, Mișu, Chiabur, Adam, Făt Frumos II
1720 Zanoza, Ropot
1740 Vito, Halal
1760 Prinț Worthy, Elișor, Isvor T, Falada
1780 Ciuleandra, Miss Texas, Vardar
1800 Năluca, Dvalin
1820 Cartuș

**Premiul TIROL**
**Handicap — 15.000 lei**

1700 Ciuruc
1720 Oborean, General Worthy, Cartuș
1740 Dudu Gordon, Comtesse W., Păduret II
1760 Jeles II, Dreapta, Harry Boy, Giovinezza II, Joker, Ikar, Vrăjitor, Havaiana
1780 Makrele, Pinkerton, Elena, Hollo
1800 Zenit, Aluniș, Livada, Busuioc, Eol, Pr. Axtell
1820 Allah

**Premiul MOȘ AJUN**
**Handicap — 18.000 lei**

2100 Zvon, Dolly Worthy
2120 Busuioc
2160 Viitor, Champion, jr., Bruma II, Diadia Lul, Santuța, Kamaa
2180 Flying, Benedek
2200 Gladiator II, Brebenea
2220 Kundry
2240 Tutun

# Două iepe italiene cumpărate de Marele Reich

**Marele Reich dă o atențiune mereu mai pronunțată crescătoriei și alergărilor de cai.**

**Am scris despre importantele achizițiuni făcute din Franța.**

**De astă dată, d. Cristian Weber, presidentul hipismului german, a cumpărat din Italia două valoroase iepe de prăsilă.**

**Una din ele este Rapina în vârstă de 15 ani din Harry On și Voleuse. Rapina a produs pe Cavaliere d'Arpino.**

**Cealaltă este Punta Secca de patru ani din Massine și Iberia. Pe turf, Punta Secca s'a remarcat printr'o carieră foarte frumoasă.**

## Football Football Football

# După nouă ani de profesionism, în Argentina

## a început lupta pentru reintroducerea amatorismului

Nouă ani de football profesionist au creeat în Argentina două situații fundamentale deosebite. Starea înfloritoare a echipelor participante în campionatul național (14 din Buenos Aires, 2 din La Plata și două din Rosario) constrastează puternic cu situația mai mult sau mai puțin disperată a cluburilor din interiorul țării.

Cele 18 echipe din campionatul național sunt în stare să plătească sume exorbitante pentru deslegarea jucătorilor și salarii extraordinare.

Celelalte lansează un continu S.O.S. pentruca federația argentină să le rezolve situația lor insuportabilă.

Cauzele falimentului profesionismului sunt de mai multe feluri. Cea mai importantă este însă numărul mic de spectatori, cari vin la matchuri. Aceasta nu înseamnă însă că gustul pentru football a scăzut. Dar orașele din interior au o populație puțin numeroasă și alura salariilor și a premiilor nu mai poate fi „susținută" de numărul spectatorilor, cari vin la matchurile provinciale.

Pentru că toate proectele de ajutorare a cluburilor provinciale au dat greș sau nu au fost luate în considerare, cluburile au luat o inițiativă cu atât mai sensațională cu cât este condusă de districtul Rosario, care controlează cel mai bun football din Argentina.

Cluburile din Rosario vor cere ca începând de la 1 Ianuarie 1941 să se introducă amatorismul.

*

Președinții celor mai mari cluburi de football din Uruguay, Penarol și Nacional se află la Buenos Aires în scopul de a face ca echipele lor prime să fie admise în campionatul profesionist al Argentinei.

Pénarol și Nacional vor să continue să joace și în campionatul uruguayan dar numai cu echipele secunde.

Este foarte greu ca cererea celor două cluburi uruguayene să fie rezolvată favorabil, dar cum în pauza de vară (Decembrie-Februarie) federația argentină organizează un campionat nocturn, este probabil ca ele să fie admise să participe în această competiție.

*

Mijlocașul centru peruvian Segundo Castillo, după părerea specialiștilor, cel mai bun titular al postului său din America de Sud, a avut un angajament în Argentina dar s'a înapoiat la Lima pentrucă era pe punctul de a fi „înmormântat" acolo. Inmormântat ea și compatriotul său Allcalve, centrul atacant al lui River Plata, căci străinii nu sunt priviți cu ochi buni în Argentina și li se pun în cale diverse piedici pentru a nu se ridica deasupra jucătorilor argentinieni.

*

In campionatul argentin leader este Boca juniors, care după 27 de matchuri are 44 de puncte.

## Shoturi și bare...

**In cadrul unui match amical, Duminică, Vienna a dispus de F. C. Austria cu 7 : 1 (2 :0).**

# Viața sportivă la Turnu-Severin

Orașul nostru deși mic, posedă totuși mulți iubitori ai sporturilor. Acest lucru se observă chiar la matchurile echipei C. F. R. Turnu Severin, din divizia națională B.

Sportivii severineni formează o tabără care este foarte greu de consolat atunci când se întâmplă ca echipa C. F. R. locală să piardă vreo partidă.

Fiecare victorie a echipei este o mare satisfacție a severinenilor, iar eșecurile îi fac să desnădăjduiască. Aceasta dă dovadă că publicul severinean nu este deajuns format ca să primească cu acelaș sânge rece loviturile ca și bucuria succeselor.

Greșala mare a sportivilor severineni este că vor victorii cu orice preț, ca și cum echipa ar trebui să fie o sursă de succese sigure, realizată cu promptitudine, ca într'o fabrică.

Dintre toate sporturile, football-ul a început să prezinte la noi o importanță anul acesta, și aceasta se datorește echipei C. F. R. care în anul acesta a luat locul prim al diviziei naționale B.

Credem că asociația sportivă C. F. R. Turnu Severin a achiziționat îndeajuns jucători pentru anul 1941, așa, că ar putea să introducă diferite alte sporturi, organizând și selecționând echipe de volley, basket, etc.

Numai așa orașul nostru ar putea deveni important prin valoarea sa sportivă.

T. G. URSEIU

# RUGBY

## O privire generală asupra comportării echipelor în cupa „Nicadorilor"

### Clasamentul goal-getterilor

### Viforul Dacia cea mai bună echipă

Gerul a fost mai tare decât voința conducătorilor și a jucătorilor de a prelungi activitatea la rugby și în timpul iernii.

Odată cu suspendarea activității vom face o scurtă revenire asupra comportării echipelor în campionatul de iarnă al cărui stimulent e cupa „Nicadorilor".

Deși se găsește la locul al doilea în clasament, **VIFORULUI DACIA** i-se cuvine întâietatea, deoarece deține toate recordurile. A fost cea mai în formă echipă, a câștigat toate matchurile jucate, a marcat cele mai multe puncte, 70, și a primit cele mai puține, 6.

Conducătorii clubului, d. av. Petrică Verești, președintele secției de rugby, precum și jucătorii, pot fi elogiați că au format o echipă ce întrunește toate calitățile.

**C. F. R.:** cea mai autentică revelație din ultimul timp, atât în campionatul de toamnă, unde se găsește la locul al doilea, cât și în cupa „Nicadorilor", unde s'a comportat excelent.

Se găsește în fruntea plutonului cu un joc în plus și o înfrângere la limită din partea Sportului Studențesc. Mai are în primăvară un mare obstacol, și dacă îl trece, are mari șanse de cucerirea cupei.

Nu are joc spectaculos, dar îl are eficace și se bazează mult pe elan.

**T. C. R.** a început slab ca să termine printr'o victorie la scor supra Victoriei. In campionatul de toamnă, din cauza evenimentelor, nu a putut prezenta echipa complet, fapt ce a făcut ca acest club decan să se găsească la mijlocul clasamenului.

Practică joc spectaculos și rămâne cu șanse la primul loc având două victorii și o înfrângere din partea C. F. R.

**SP. STUDENȚESC:** Campionul de toamnă, a debutat printr'o victorie asupra C. F. R. ca în etapa II-a să fie învins de Viforul Dacia, fapt ce l-a descurajat, făcându-l să nu mai lupte cu aceiași botărîre ca altădată.

Are șanse egale cu T. C. R, și F. R. de a ajunge și întrece pe Viforul Dacia.

Practică jocul cel mai spectaculos și eficace.

**STADIUL ROMÂN:** Locul din clasament nu-i arată valoarea exactă. In toate matchurile a fost urmărit de ghinion, și a pierdut la limită, deși a fost mai bun.

E cea mai simpatizată echipă și practică un joc de clasă.

**R. C. 13.** După două etape ajunsese la locul doi, ca două neprezentări, dintre care una pe nedrept, să-l treacă la penultimul loc.

Echipa d-lui Nicu Veluda s'a prezentat întinerită și întotdeauna a făcut jocuri frumoase. Rămâne o speranță.

**VICTORIA.** Nou promovată în categoria I-a Victoria are o echipă compusă numai din tineret, arma de predilecție fiindu-i: elanul și bunăvoința.

Când acești tineri vor avea rutina necesară vor da mult de lucru echipelor cu renume.

Este echipa care vine și despre care vor vorbi.

**F. COVACI (V. D.) GOALL-GETTERUL CUPEI NICADORILOR**

Despre jucători vom vorbi altădată; astăzi vom da numai clasamentul celor cari au marcat de mai multe ori (essaiuri, lovituri libere, droop-goaluri).

In fruntea lor se află internaționalul și căpitanul Viforului Dacia: F. Covaci.

**CLASAMENTUL GOALL-GETTERILOR**

A marcat **de 6 ori** F. Covaci (V. D.)

**De trei ori:** Nicu Nicolau (V. D.), Fabio (V. D.), Gică Vasilescu (V. D.), I. Comănescu (V. D.), Cocor (C. F. R.), Stănciulescu (C. F. R.), Tudor Ioan (St. Român), Fănică Bârsan (T. C. R.), Marinescu (Victoria), Eremia (T. C. R.)

**Odată:** I. C. Petrescu (Vict.), Riegler (Sp. St.), Coca Al. (C. F. R.), Niky Ifrim (R. C. 13), Domnescu (R. C. 13), Bratu (R. C. 13), Puiu Manoliu (R. C. 13), Popa (Sp. St.), St. Ionescu-Gogan (Sp. St.), Carol Ion (St. R.), Chinezu-Niculescu (V. D.), Crivăț (St. R.), Mărculescu (T. C. R.), Zamfir II (C. F. R.), Cornel Munteanu (St. R.), Andries I (Sp. St.), Cosmănescu (Sp. St.), Pârcălăbescu (Sp. St.), Marinescu (T. C. R.), Popovici L. (T. C. R.), Țăranu (T. C. R.), Manji (T. C. R.), Pidatty (Vict.)

| | | | | | | |
|---|---|---|---|---|---|---|
| 1. C. F. R. | 4 | 3 | 0 | 1 | 21 | 11=10 |
| 2. Vif. Dacia | 3 | 3 | 0 | 0 | 70 | 6= 9 |
| 3. T. C. R. | 3 | 2 | 0 | 1 | 49 | 13= 7 |
| 4. Sp. Stud. | 3 | 2 | 0 | 1 | 20 | 18= 7 |
| 5. S. Român | 3 | 1 | 0 | 2 | 15 | 15= 5 |
| 6. R. C. 13 | 4 | 1 | 0 | 3 | 13 | 18= 4 |
| 7. Victoria | 4 | 0 | 0 | 4 | 16 | 126= 4 |

FLORIAN BRATAN

## D. Theodor Craja a fost numit membru în Directoratul pentru rugby

Directorul rugbyului știe să-și aleagă colaboratorii.

Noul colaborator este d. Theodor Craja, animator organizator și cunoscător al sportului.

Venirea sa la conducerea rugbyului este bine venită, iar cunoștințele sale în materie de rugby vor contribui în largă măsură la desvoltarea acestui sport.

D. Theodor Craja a fost în trecut jucător de bază al Stadiului Român, de unde un accident l-a îndepărtat după teren. In imposibilitate de a mai activa pe teren, a trecut la conducerea secției de natație, a aceluiași club, unde a dat ființă primei școli de înnot pentru copii. Mulțumită acestei măsuri Stadiul Român are azi cea mai puternică echipă de juniori din Capitală.

D. THEODOR CRAJA

# ATLETISM

## D. A. G. a ratificat proectul de calificări și legitimări

### Ședința de aseară a Directoratului

Aseară, sub președinția d-lui Theodor Popovici, a avut loc o importantă ședință a Directoratului de Atletism și Gimnastică.

La ordinea zilei a figurat o singură chestiune: proectul de regulament al calificărilor și legitimărilor.

Proectul expus de Directorul atletismului a fost admis și ratificat fără nicio modificare.

Noul regulament, după ce fixează norme generale de legitimare, aduce o inovație și anume: „Reședința efectivă a unui atlet precum și sediul grupării pe care vrea s'o reprezinte, trebue să fie situate obligatoriu în orașul respectiv".

Măsura este excelentă, deoarece în felul acesta nu vom mai avea prilejul, ca în trecut ca un atlet cu reședința în București de pildă, să concureze în orașul său de reședință, în timp ce era legitimat pentru o grupare dintr'o altă localitate, unde avea domiciliul de drept.

In restul regulamentului nu se aduce nimic nou.

In schimb se fac precizări asupra unor puncte, cari de multe ori dădeau loc la interpretări și de aci la conflicte.

In curând vom publica tot regulamentul, pentru a fi cunoscut de atleții noștri.

*

Directoratul a ratificat apoi lista recordurilor naționale întocmită și pusă la punct de serviciul de statistică al D.A.G.-ului.

*

D. ing. Radu Filiti a fost delegat să refere asupra cazului R. Schmettau.

*

S'a dat un ultim termen clubului Stadiul Român, pentru a preda D. G. A.-ului cupa Carol care, după cum se știe, a fost scoasă din competițiune.

*

La ședință au fost prezenți d-nii: Th. Popovici, Director al atletismului, ing. Radu Filiti, d. prof. A. Lupan.

## De la Stadiul Român

### Comunicat

Din cauză că lucrările de amenajare ale noului sediu n'au fost terminate, secția de atletism a Stadiului Român ține ședință astă seară în *sala A. C. T. str. Luterană 27, ora. 20.*

Sunt rugați a lua parte toți mebri acestei secții.

# CICLISM

## Activitatea ciclistă pe 1940

In sfârșit vreme bună. 21 Aprilie. Ca un corolar firesc, trei manifestațiuni.

„Handicapul Ionel Mocioniță", a revenit, după o cursă frumoasă lui Feordeanu, care a parcurs distanța București-Oltenița-București, (118 km.) în 3 ore 47'27" cu o medie orară de 32 km. 194 m. Au urmat: Victor Ioniță la 7 minute, 3) Ciorobea Al., 4) Gh. Hapciuc același timp, 5) Niculae Ilie același timp. 6. Grigoriu C-tin. 7) Cristea Ion. 8) Radu Gh. 9 Lazăr Pavel.

In aceeași zi pe velodrom Dragomir învinge la viteză pe Giordani. Iată rezultatul:

1) Dragomir 2) Giordani. 3) Beckman (M.) 4) Barta (Aspin). 5) M. Niculescu (V. D.).

Iar demi-fondul, pe 30 tururi, se termină cu victoria lui Steinhardt și cu următorul punctaj:

1) Steinhardt 27 puncte. 2) Dragomir 14 puncte. 3) Tănase Nic. 8 puncte.

Pe șoseaua Pitești „puștii" au dat următorul rezultat, în cursa dela Titu:

1) Diaconu 2) Pârâianu 3) Anton L. 4) Mesaroșu. 5) Bragagnini.

A doua zi de Paști a fost activitate pe velodrom și pe șosea.

Pe șosea, în handicapul „Aurel Frize", Nicolozzo s'a clasat primul parcurgând 79 km. 500 m. în 2 ore 19 min. cu o medie orară de 33 km. 748 m. Au urmat Diaconu Stefan la 1'40; Al. Ciorobea la 6'30"; F. Agathon; Niculae Ilie.

Pe pistă, Dragomir iese învingător, la viteză, urmat de Steinhardt, Ohanian — revelația zilei și Beekman.

Iar demi-fondul are următorul rezultat:

1. Dragomir 19 pcte
2. Steinhardt 17 pcte.
3. Andreescu 15 pcte.
4. Giordani 9 pcte.
5. M. Niculescu 3 pcte.

**In fiecare zi**

## JURNALUL bunului alergător

**Deseori cel mai bun tovarăș de antrenament este ceasornicul.**

*

**Cursele se succed dar nu se amână.**

*

**Una din condițiile victoriei este și cunoașterea traseului.**

*

**Nu uita să mergi în recunoaștere pe traseul fiecărei curse și să-ți notezi în cap anumite puncte strategice.**

*

**Adversarii tăi au două picioare, plămâni și o inimă ca și tine. In ciclism nu există miracole; dacă un om este mai bun ca tine, înseamnă fără îndoială, că el se prepară, și se îngrijește mai bine și-și respectă mai mult sportul îndrăgit 1).**

**Din „Mic tratat de ciclism" întocmit de Emil Iencec.**

1) Jean Leulliot.

# Sporturi de iarnă

## De Crăciun bobeurii români încep activitatea

### Pârtia dela Sinaia în lucru

*De aproape o săptămână pârtia de bob dela Sinaia, a intrat în lucru.*

*Părăsită de anul trecut, ea a suferit avarii din cauza intemperiilor și are nevoie de reparații.*

*O echipă de legionari, conduși de un inginer specialist, a luat în primire pregătirea pârtiei, care va fi dată bobeurilor chiar de Crăciun.*

*In felul acesta se poate spune că de Crăciun vizitatorii Sinaiei vor putea vedea la lucru, pentru prima dată în actualul sezon, pe cei mai buni bobeuri români.*

PARTICIPAREA ROMANIEI LA CAMPIONATELE MONDIALE LA ORDINEA ZILEI.

*Participarea noastră la campionatele mondiale dela Insbruck, după cum am arătat în altă parte a ziarului nostru, este o problemă încă nerezolvată.*

*Oricum hotărîrea Directoratului este așteptată de toți bobeurii români de rasă cu o vie curiozitate.*

## Clubul Alpin Român va avea o secțiune de ski

*Bușteni.* — O bună parte din skiorii din Bușteni vor activa în actualul sezon sub culorile Clubului Alpin Român, care a hotărît să înființeze o secțiune de ski.

Conducerea secțiunei va fi încredințată excelentului skieur Conteș.

## Un turneu triunghiular de hockey

**Un turneu internațional de hockey pe ghiață urmează să se dispute în ziua de 7 Februarie la Stockholm, la care vor participa echipele naționale ale Suediei, Finlandei și Norvegiei.**

**Echipa finlandeză, după terminarea acestui turneu, va pleca în Elveția, unde are câteva matchuri perfectate.**

## Tabără de ski și ascensiuni de Crăciun

Asociația *„Hai la drum"* organizează de Crăciun o tabără de ski și ascensiuni în masivul Piatra Craiului.

Transportul București—Bran—Giuvala și înapoi se face cu autocarul Asociației.

Informațiuni și înscrieri la d. Theodor Popescu, dela U. C. B., str. Sărindar, telefon 3.28.10.

Plecarea din București: Luni 23 Decembrie a. c., ora 18, înapoierea: Duminică 29 Decembrie a. c., ora 21.

**TENNIS DE MASĂ**

## Convocare

Astăzi Joi 19 Decembrie a. c. toți conducătorii asociațiilor sportive de tennis masă, sunt convocați la ora 19,30, la sediul Directoratului pentru Tennis și Tennis de Masă din strada G. C. Cantacuzino Nr. 33, la o consfătuire cu d. I. Lazăr, șeful secției de tennis de masă, în legătură cu noua orientare în sportul tennisului de masă. D-nii conducători ai cluburilor sau delegații lor, precum și reprezentanții presei, sunt cu insistență rugați a lua parte.

# BOX

**Peste două zile**

# Directoratul respectiv va face o îndrăsneață tentativă de a inaugura perioada de redresare

## Gala pe care o va organiza Sâmbătă seara se bucură de participarea a doi campioni jugoslavi

Sâmbătă seara, în arena circului Miliea situat în imediata vecinătate a fostului velodrom din șoseaua Ștefan cel Mare, Directoratul Boxului va face o îndrăzneață tentativă: *aceia de a inaugura epoca de redresare a pugilismului indigen.*

Cunoscând perioade dintre cele mai dificile, acest complet sport a fost dese ori amenințat cu totala dispariție și dacă acest lucru nu s'a întâmplat putem spune că faptul se datorește exclusiv celor cari, în momentele cele mai critice au avut curajul să repornească la drum spre a asigura manifestările menite să prelungească viața sportului cu mânuși

Astăzi ne aflăm în preajma unei noi și viguroase încercări căreia noi îi dorim cea mai deplină reușită. Este în interesul boxului românesc ca tentativa de Sâmbătă să se soldeze cu cel mai complet succes moral și ne permitem să spunem că o regie bună poate produce revirimentul atât de mult dorit de toți adevărații admiratori ai sportului pugilistic.

DOI CAMPIONI IUGOSLAVI PE PROGRAM

Din punct de vedere al spectacolului făgăduit reuniunea de debut a Directoratului Boxului este cât se poate de bine prezentată pe programul ei figurând două partide internaționale în cursul cărora vor evolua pe ring doi dintre cei mai valoroși profesioniști iugoslavi.

Ivan Virag, campion național al țării sale la toate categoriile și Luka Popovici, deținătorul titlului iugoslav la categoria mijlocie, sunt considerați în țara lor drept fruntași ai pugilatului, ultimul reprezentând în mod concludent clasa boxerilor compatrioți.

PENTRU A DOUA OARA VIRAG INFRUNTA PE ILIE PETRESCU

Vedeta corespunde unui autentic punct de atracție datorită rivalității dintre protagoniști. Ilie Petrescu, fost campion național la toate categoriile și Ivan Virag, titularul centurei jugoslave, se vor răfui pentru a doua oară cu scopul de a tranșa o rivalitate ce nu a putut fi elucidată la prima întâlnire.

Acum câteva săptămâni, la Belgrad, Ilie Petrescu a încercat și reușit în bună măsură, să evidențieze superioritatea asupra lui Virag. Își făcuse însă socoteala fără șovinismul juriului care, la sfârșitul luptei, deși Petrescu marcase un net avantaj, a pronunțat un verdict de egalitate.

Avantajat de faptul că de rândul acesta va boxa în fața unui public care l-a apreciat și altă dată calitățile, compatriotul nostru va urca treptele ringului cu mai multă încredere și va apela la toate resursele lui spre a obține o victorie indiscutabilă.

ȘTEFAN BOGDAN PENTRU A DOUA OARA INTERNATIONAL

Directoratul s'a dovedit a fi fost bine inspirat și în momentul când a decis programarea lui Ștefan Bogdan alături de un boxeur străin căci, deși nu are la activul său prea multe matchuri profesioniste reprezentantul nostru este una dintre cele mai autentice speranțe.

Bogdan a progresat constant

LUCA POPOVICI

și relativ rapid, marcând la fiecare ieșire un nou plus de valoare. La Belgrad, în fața lui Dușan Dimic, egalul lui Luka Popovici, a făcut o partidă memorabilă, deși matchul s'a disputat la numai două ore după ce terminase o obositoare călătorie Atunci, Bogdan a pierdut la puncte dar a lăsat o impresie admirabilă care justifică în oarecare măsură programarea lui alături de Luka Popovici.

MATCHURILE DE AMATORI

Spre a nu obosi pe spectatori și pentru a face posibilă terminarea reuniunii la o oră convenabilă, Directoratul Boxului a decis să rezerve restul programului practicanților amatori ai completului sport.

Vor fi patru matchuri de amatori în cari își vor da întâlnire, consacrați pugiliștori ai herminei albe.

Modul cum este alcătuit programul cum și faptul că se acordă o atenție deosebită regiei ne îndreptățește să credem că reuniunea va corespunde așteptărilor și va servi, în mod apreciabil, interesele boxului românesc, atât de greu încercat în anii din urmă.

SIKI

**Nu ți-aș putea ajuta?**

La migrenă, dureri de orice natură, depresiune nervoasă, Gardan constitue cel mai sigur remediu. 1-2 tablete înlătură repede durerile, redându-ți energia și bucuria de viață.

GARDAN

BAYER

suprimă durerile

Este un produs »Bayer«

**In plină campanie**

# Proecte de organizarea mai multor campionate continentale

Intr'un viitor apropiat se va disputa un al patrulea match pentru un titlu european. Acest match se va ține în cadrul categoriei ușoare, Karl Blaho trebuind să-și pună titlul în joc, până la 27 Ianuarie, în fața fostului challanger oficial al lui Spoldi, danezul Carl Andersen.

I.B.U. a recunoscut calitatea de campion a lui Blaho numai cu condiția ca să lupte până la 27 Ianuarie și cu fostul challanger al titlului. Matchul a și fost perfectat, contractele urmând să fie semnate până la 28 Decembrie. Teatrul întâlnirii se pare că va fi capitala daneză Copenhaga.

Campionul belgian, Gustav Roth, ar lupta pentru campionatul european la semi-grea cu Jean Kreitz, dar deocamdată belgianul nu prea poate face greutatea cerută.

Un adversar pentru campionul german ar fi și suedezul John Andersson. în timp ce și Italia ar putea arunca în luptă un pretendent în persoana lui Oldoni.

La categoria grea, campionul german Heinz Lazek arde de nerăbdare să redevină campion european. Dar spre a-și ajunge scopul el trebuie să întâlnească pe Max Schmeling.

„Maxie" este soldat în momentul de față și se bucură de cea mai perfectă sănătate. Pentru el milităria n'ar constitui o piedică să-l înfrunte pe Lazek, pentrucă se știe că fostul campion mondial nu are nevoie de pregătiri și antrenamente prea lungi ca să-și revină în formă.

Nu este deci exclus ca la primăvară să avem eventual un match Schmeling-Lazek, pentru campionatul european.

Mare interes stârnește și întâlnirea dintre Gustav Eder și fostul campion olimpic finlandez Sten Suvio. care se va disputa pentru campionatul european al categoriei mijlocii. Suvio de altfel se numără printre acei puțini boxeuri, cari au izbutit să-l trimită la pământ, chiar cu prilejul primei întâlniri, pe inepuizabilul și rezistentul campion german.

# Trei titluri europene disputate în cursul actualu'u răsbo

Boxul german și cel italian nu și-a întrerupt activitatea sa nici în timpul războiului. Campionatele profesioniste și întâlnirile internaționale și-au urmat cursul normal ca în timp de pace.

Situația promotorilor, foarte grea la început din cauza mobilizării boxeurilor, s'a îmbunătățit mult în urma spiritului înțelegător al sportivilor comandanți ai armatei.

In timpul războiului actual s'au disputat trei titluri europene.

La categoria cocoș, italianul *Gino Cattaneo* l-a învins la puncte pe deținătorul Ernst Weiss la 25 Noembrie 1939 la Berlin.

In Ianuarie 1940, campionul european de categorie muscă, *Enrico Urbinati* și-a apărat titlul cu succes în fața compatriotului său Matta, de care a dispus prin k. o. într'un match disputat la Roma.

In sfârșit, titlul continental la categoria ușoară, abandonat de italianul Aldo Spoldi, care a plecat în America, a revenit campionului german *Karl Blaho,* care a dispus la puncte după un match de 15 reprize, de challangerul său, italianul *Otello Abbruciati,* la 26 Octombrie 1940 la Viena.

**I.B.U. s'a pronunțat**

# Titlurile continentale la categoriile mijlocie și semi grea sunt vacante

## Lista deținătorilor titlurilor Europei

Spre a se pune capăt tuturor controverselor existente pe chestia titularilor campionatelor europene, I. B. U.-ul stabilit de curând la Roma, a publicat următoarea listă:

Categoria muscă: *Enrico Urbinati* (Italia).

Categoria cocoș: *Gino Cattaneo* (Italia).

Categoria pană: *Lucian Popescu* (România).

Categoria ușoară: *Karl Blaho* (Germania).

Categoria semi-mijlocie: *Marcel Cerdan* (Franța).

Categoria mijlocie: vacant.

Categoria semi-grea: vacant.

Categoria grea: *Max Schmeling* (Germania).

Pe marginea acestei liste, ziarele străine de specialitate fac următoarele mențiuni:

Titlul european de categorie mijlocie a fost abandonat de francezul Eduard Tenet în luna Iulie 1939. (N. R. Noi nu ne reamintim).

Actualmente managerii campionilor Josef Besselmann și Mario Cassadei (Italia) sunt în tratative pentru organizarea unui match între elevii lor, în vederea desemnării viitorului titular.

Campion european al categoriei semi-grea a fost germanul Adolf Heuser, care de altfel a fost campion și la categoria grea, dar a pierdut acest titlu cedând prin k. o. lui Max Schmeling.

Heuser a avut mult ghinion și cu titlul european semi-greu, întrucât l-a pierdut la cântar, cu puțin înainte de izbucnirea războiului, în fața italianului Preciso Merlo.

In matchul care s'a disputat totuși, dar numai amical, campionul italian a făcut cunoștință cu podeaua chiar în prima repriză și nu s'a mai sculat nici după cele zece secunde regiementare.

După toate acestea Heuser a pierdut și titlul său de campion german la categoria semi-grea, fiind învins la puncte de Jean Kreitz. Deci, boxeurul ghinionist a pierdut într'un interval de un an două campionate europene și un campionat german.

# Oficialii galei de box din 21 Dec. 1940

Delegat general al Directoratului, *Dumitru Don.*

Judecători: C. Murgăseanu, Ilie Stătescu, C. Ionescu, C. Dragomirescu, Alex. Aureliu.

Cronometrori: Ion Ceaureanu, Radu Ciplosky.

Medici: Dr. Siligeanu, Dr. Traian Demetrescu. Dr. Coferu.

Arbitri: Jeny Dumitrescu, Jean Constantinescu, Toma Panaitescu, Ion Firu, Gh. Georgescu, Zamfir Popazu.

Delegați la cântar: Ion Ionescu, Dr. Traian Demetrescu, Voicu Savu.

Se convoacă pentru astă seară la orele 18 la directorat d-nii Panaitescu Toma, Grigore Matei și Costel Stănescu dela Grupurea Mielu Doculescu.

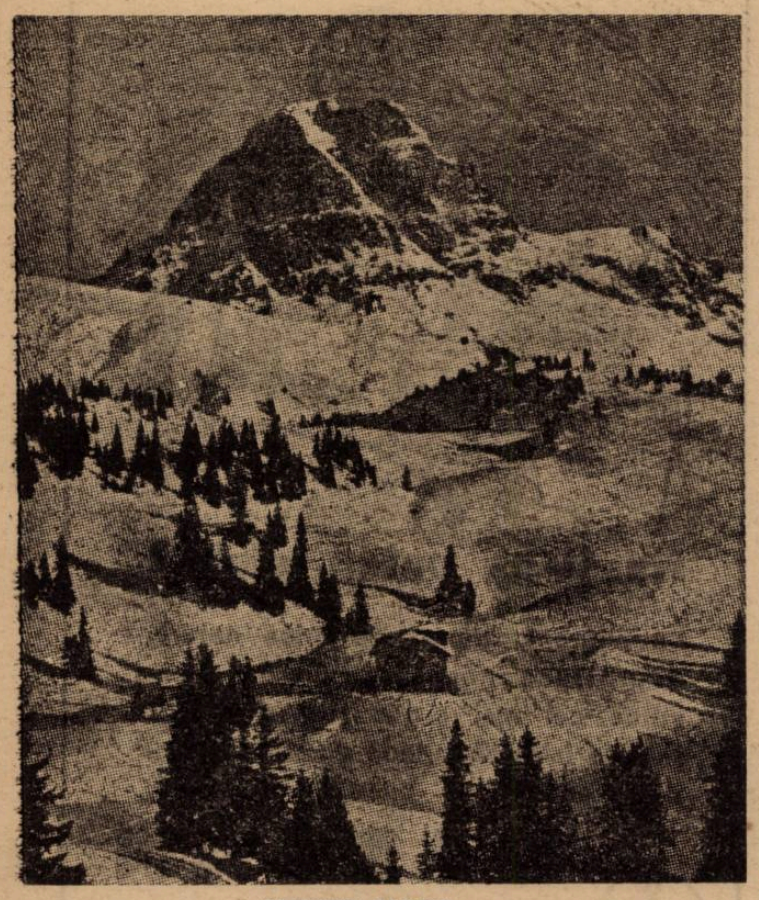

MUNȚII IARNA

# O importantă consfătuire astăzi la Predeal

**Predeal. 18.** — Astăzi, la ora **12, va fi la Predeal o importantă consfătuire convocată de Directoratul Sporturilor de munte, cu scopul de a stabili ultimele amănunte în legătură cu organizarea școlilor de ski dela Predeal în** cursul acestui sezon.

Consfătuirea va avea loc în localul Oficiului local de turism.

Ședința va fi prezidată de d. dr. A. Rudeanu, Director al Sporturilor de Munte și al Skiului.

# S.T.B. va deveni un club poli sportiv

## Incadrată în noua organizare a sportului, mișcarea sportivă la S.T.B. va căpăta o nouă înfățișare

**In ritmul nou pe care a căutat să-l dea conducerea de astăzi a mișcării sportive, accentul a fost pus asupra muncitorimii.**

**La apelul O.S.R. și la acțiunea întreprinsă de Directoratul Sportului Muncitoresc conducătorii Societății de Tramvae s'au declarat de acord spre a organiza și îndruma activitatea fizică în rândul muncitorilor în chip metodic și cât mai complet.**

### S. T. B. INTREPRINDE O VASTA ACTIUNE PENTRU ORGANIZAREA RECREAȚIEI MUNCITORILOR

**Suntem informați că S.T.B. se gândește cât se poate de serios la organizarea recreației muncitorului și funcționarului.**

**Terenuri în diferite colțuri ale Capitalei și actualul teren din șos. Ștefan cel Mare, complet transformat și adaptat cerințelor — iată primele realizări la care se gândește Soc. Tramvaelor din București.**

### UN CONDUCATOR TANAR, PRICEPUT ȘI ENTUZIAST

**Conducerea educației fizice și a sportului va fi încredințată unui tânăr licențiat în educație fizică, recomandat în acest scop de către O.S.R.**

# Campionatul național Venus-Metropola

(Urmare din pag. I-a)

**Fl. Marinescu — Fl. Popescu, Camacuzino, Cosman — A. Bărbulescu, Titinel Teodorescu, Vulcănescu (Dlugosch).**

**METROPOLA: Bușac — Vasilichian, Tudor Ioan — E. Bărbulescu, Pop, Balanetzky — Feraru, Grzywinsky, Filipkiewiecz.**

*Matchul începe la ora 21 precis.*

# Metropola va juca cu un nou portar astă-seară

**Am fost informați aseară, că în matchul de campionat de astăseară, Metropola nu va juca cu portarul anunțat, tânărul Bușac, ci cu un portar nou.**

**Noul portar este cernăuțean de origină, joacă football la Juventus și îl chiamă Nuțu...**

# Delegație

D. Mihail Focșa este numit director sportiv al patinoarului Oteteleșanu.

D-sa va îngriji de ordinea pe patinoar și va organiza secția de patinaj.

Pentru România Legionară
Directorul sporturilor
de iarnă
Prof. VIRGIL POPESCU

# Înștiințare

**D. Moise Kahane nu mai are voie să intre pe nici un patinoar din țară, deoarece și-a călcat cuvântul dat către Directorat că nu va mai preda lecții de patinaj la patinoarul Oteteleșanu.**

Pentru România Legionară
Directorul sporturilor
de iarnă
Prof. VIRGIL POPESCU

# Școlarii vor avea intrarea gratuită, la matchul de hockey de astă seară

**Pentru a desfășura o propagandă cât mai bună în favoarea hockeyului, în rândurile tineretului școlar, Directoratul Sporturilor de Iarnă a hotărît ca școlarii, cari vor prezenta legitimația, să aibă intrarea liberă la matchul de hockey de astă seară.**

# De pe ghiață...

Campionatele de patinaj-viteză ale Germaniei se vor disputa în zilele de 25 și 26 Ianuarie la Zell am See.

# Atenție, patinatori!

## Figurile impuse pentru campionatele regionale au fost fixate

Directoratul Sporturilor de Iarnă — Secția de Patinaj a fixat figurile impuse pentru Campionatele Regionale de Patinaj din întreaga țară și figurile impuse pentru Campionatele Naționale de patinaj artistic la toate categoriile:

*I. Campionatele regionale domni:*

Figura No. 1 Optul simplu Dva, Sva.
Figura No. 2 Optul simplu Dve, Sve.
Figura No. 6a Schimbarea de muche Drae, Srea.
Figura No. 6b Schimbarea de muche Srae Drea.
Figura No. 7 Treiul DraTre, VvvaTre.
*Figuri libere 3 minute.*

*II. Campionatele Regionale de Doamne*

Figura No. 2 Optul Simplu Dve, Sve.
Figura No. 3 Optul Simplu Dra, Sra
Figura No. 5a Schimbarea de muche Dvae Svea.
Figura No. 5b. Schimbarea de muche Srae. Drae.
Figura No. 7 Treiul DvaTre, SvaTre
*Figuri libere 3 minute.*

*III. Campionatele regionale seniori domni*

Figura No. 3 Optul Simplu Dra, Sra.
Figura No. 8a. Treiul DvaTre, SreTra
Figura No. 8b. SvaTtre. DreTva.
Figura No. 14 Bucla DvaBva, SvaBva
Figura No. 24a. Optul într'un picior Dvae Svea.
Figura No 24 b Optul într'un picior Svae, Dvea.
Figura No. 18a. Braket DvaB Kre, SreBKva.
Figura No. 18 b. Braket Sva BKre, DreBKva.
*Figuri libere 4 minute.*

*IV. Campionatele regionale seniori doamne*

Figura No. 3 Optul simplu Dra, Sra.
Figura No. 11 Dublu Tei Dve TraTve, SveTraTve.
Figura No. 15 Bucla DveBve, SveBve
Figura No. 19a. Braket Dve BKra, SraBKve.
Figura No. 19 b. Braket Sve BKra, DraBKve.
Figura No. 26a. Schimbarea de Muche cu Trei DvaeTra, SraeTva
Figura No 26b. Schimbarea de Muche cu Trei SvaeTra, DraeTva
*Figuri libere 4 minte.*

*V. Campionatele regionale categoria campioni domni*

Figura No. 4 Optul Simplu Dre, Sre.
Figura No. 23a. Contra Rocking DveKRre. SreKRve.
Figura No. 23b. Contra Rocking SveKRre, SreKRve.
Figura No. 24a Optul pe un picior Dvae Srea.
Figura No. 24b. Optul pe un picior Svae. Drea.
Figura No. 30a. Schimbare de Muche cu Bucla DvaeBre, SveaBva.
Figura No. 30b. Schimbarea de Muche cu Bucla SvaeBre, Dvea Bva.
Figura No. 32a. Schimbarea de Muche cu Braket DvaeBKre, SveaBKva.
Figura No. 32b. Schimbarea de Muche cu Braket SvaeBkre, DveaBKva.
Figura No. 34a. Paragraf cu Trei DvaTveaTve, SveTrae.
Figura No. 34b. Paragraf cu Trei SvaTreaTve, DveTraeTva.
*Figuri libere 4 minute.*

*VI. Campionatele regionale categoria campioni doamne*

Figura No. 18a. Braket, Dva BKre, SreBKva.
Figura No 18b. Braket Sva BKre, DreBKva
Figura No. 24a. Optul pe un picior Dvae Svea.
Figura No. 24b. Optul pe un picior Svae Dvea.
Figura No. 22a. Contra Rocking DvaKRra, SraKRva.
Figura No. 22b Contra Rocking SvaKRra, SraKRva.
Figura No. 30a. Schimbarea de Muche cu bucla DvaeBve, Svea Bva.
Figura No 30b. Schimbarea de Muche cu bucla SvaeBve, Dvea Bva.
Figura No. 34a Paragraf cu trei DvaTreaTve, SveTraeTva.
Figura No. 34b. Paragraf cu trei SvaTreaTve, SveTraeTva.
*Indicator:* D=dreptul; a=în afară; BK=bracket; S=stângul; e=înăuntru; R=rocker; v=înainte; T=treiul; CR=contra-rocking; r=înapoi; B=bucla.

# Hockey: Juniorii Capitalei - H. C. Iași

(Urmare din pag. I-a)

orice echipă bucureșteană și suntem convinși, că va reuși să facă și din coechipierii săi jucători tot atât de buni ca și el.

In echipa bucureșteană a făcut senzație tânărul Dlugosch. Excelent patinator, bun dribbleur, posesorul unui shot periculos, Hans Dlugosch, are toate calitățile unui centru înaintaș ideal și sperăm să-l vedem în scurtă vreme, făcând isprăvi și mai mari. Un concurent serios l-a fost Vivi Petrescu, care după un debut promițător, dispăruse de pe ghiață (a fost bolnav după câte știm). Reapariția lui ne-a confirmat că și el este o mare promisiune.

Bucureștenii, dealtfel, au meritat victoria, dar scorul este cam exagerat și el se datorește în mare parte pregătirii insuficiente a fundașilor ieșeni, cari nu cunosc atacul la om și neatenției portarului

CUM S'A DESFĂȘURAT JOCUL

La început jocul a fost destul de confuz. Jucătorii nu se acomodau deloc cu ghiața proaspăt făcută. In această primă repriză jocul a fost echiibrat, totuși juniorii bucureșteni au reușit să deschidă scorul prin *Dlugosch*.

In repriza secundă sperantele hockeyului bucureștean s'au pus repede pe picioare și am văzut câteva acțiuni corecte și reușite. Animatorul acestor acțiuni, în majoritatea cazurilor a fost *Dlugosch*. El a fost acela care chiar în primele minute a driblat toată echipa adversă și a ridicat scorul la 2:0 Apoi a repetat această figură passând lui *B. Turceanu* care n'a greșit ținta. Au urmat două goaluri, înscrise de centrul liniei de schimb *Vaniek*, unul dela distanță celălalt din apropiere. A cincilea goal al acestei reprize a fost marcat de *B. Turceanu*

In prima parte a ultimei reprize nu s'a marcat nimic, dar după schimbarea terenurilor *Dlugosch* iar a trecut prin toată apărarea, obținând al șaptelea goal al juniorilor Puțin după aceia *Mărdărescu* a marcat al optulea. La această situație, ieșenii au înscris și ei golul lor de onoare prin *Nonel Racoviță*.

Bucureștenii au reacționat imediat și un contra-atac al lui Vivi Petrescu a adus cel mai frumos goal al matchului. Fundașul după ce a trecut de toată echipa adversă a passat precis lui *Dlugosch*, care a stabilit rezultatul final.

Dintre învingători s'au remarcat Dlugosch, Vivi Petrescu B. Turceanu, Vaniek și Nasta. iar dela învinși numai Nonel Racoviță.

D-nii Ion Dobrovici, Dron și Titinel Teodorescu au condus următoarele formații:

BUCUREȘTI (juniori): Stan Mihai (Bușac) — V Petrescu Alimănișteanu — B. Nasta, Dlugosch. B. Turceanu — Manolescu, Vaniek Mărdărescu (Hariton).

H. C. IAȘI: Miclos — Voina, Petrovan — Zirat. Racoviță. Plăcinteanu — Dorojan, Bobeică, Teodoru.

*

Anunțata demonstrație de patinaj artistic s'a limitat numai la exibițiile unei singure concurente. De ce au lipsit ceilalți concurenți anunțați? Mister.

In orice caz. se impune mai multă seriozitate

— E H. —

# „Un sport de curaj: hockey-ul pe ghiață"

D. av. dr. P. Manolescu, consilier juridic pe lângă O. S. R., și membru în Directoratul sporturilor de iarnă. va vorbi Duminică 22 Decembrie, ora 19, în fața microfonului românesc, despre *„Un sport de curaj: Hockey-ul pe ghiață"*. Conferința face parte din ciclul organizat de O.S.R.

# Un campionat școlar de hockey

**Directoratul Sporturilor de Iarnă a hotărît organizarea unui campionat de hockey rezervat școlarilor.**

**Acest campionat urmează să se desfășoare în cursul lunei Ianuarie și va fi dotat cu „Cupa Buna Vestire" și plachete.**

**De asemenea în cursul lunei viitoare se va disputa și un campionat al categoriei a II-a și o competiție rezervată jucătorilor cat. I, cari nu vor pleca în turneu cu echipa națională.**

Editura Societății Anonime „Universul", București, Str. Brezoianu No. 23—25 — România

BIBLIOTECA CENTRALĂ „ASOCIAȚIUNII" BUCUREȘTI

Taxa poștală plătită în numerar conform aprobării dir. generale p. t. t. nr. 24.464/939

2 LEI

# UNIVERSUL sport

8 PAGINI

350-1940

Redacția și Administrația: Palatul „UNIVERSUL" str. Brezoianu 23—25. Telefon Centrala 3.30.10; Redacția 5.72.81 Redactor responsabil EUGEN DUMITRESCU

Proprietar: „Universul" S. A. Adm.-delegat: STELIAN POPESCU Înscris sub No. 167 Trib. Ilfov

Nr. 350. — Anul III BUCUREȘTI.-Sâmbătă 21 Decembrie 1940

ABONAMENTE: Pentru grupări sportive 1800 lei anual

1 an LEI 500
6 luni LEI 270
3 luni LEI 150

## Campionatul național de hockey pe ghiață a început aseară

## Venus a jucat numai în ultima repriză

## și a învins Metropola cu 6:2 (1:0, 0:0, 5:2)

### La match a asistat și d. Manole Stroici, conducătorul sportului românesc

Campionatul național de hockey a început aseară, cu matchul Venus—Metropola.

Incinta patinoarului a fost destul de populată. In special am remarcat prezența unui număr mare de școlari, cari nu s'au lăsat speriați de cele câteva grade sub zero și au urmărit cu mult interes primul match de campionat din acest sezon. Intr'un colț al tribunei l-am văzut și pe d. Manole Stroici, Conducătorul Sportului Românesc, a renunțat la fotoliu sau lojă și a asistat la match, stând în picioare ca ori și care alt spectator.

Matchul a fost câștigat de Venus cu 6:2 (1:0, 0:0, 5:2). Ceiace nu este desigur surprinzător. Victoria Venusului însă a fost mai muncită, decât s'ar părea după rezultat.

Intr'adevăr, la hockey pe ghiață — ca și la celelalte jocuri de asociație — începutul de sezon nu se poate să nu poarte amprentele sale pe comportarea echipelor, fie ele chiar cele mai bune. Astfel s'a întâmplat aseară și cu Venusul. In zadar s'au antrenat negrii două săptămâni cu conștiinciozitate la două porți, căci altceva este antrenamentul și cu totul altceva un match de campionat. Invingătorii au avut nevoe de două reprize întregi să se pună pe picioare și să-și găsească jocul potrivit, pentru a putea trece de un adversar mai îndârjit decât se credea. Jucătorii venusiști sunt, fiecare, cu cel puțin o clasă superiori celor dela Metropola, dar cu toate acestea ei n'au reușit să-și impună jocul lor, decât în ultima repriză, când mulțumită unui goal parecum norocos, au ajuns să conducă cu 2:0, și nu-i ma. ame-

(Continuare în pag. 8-a)

## O echipă de skiori germani va participa la campionatele României

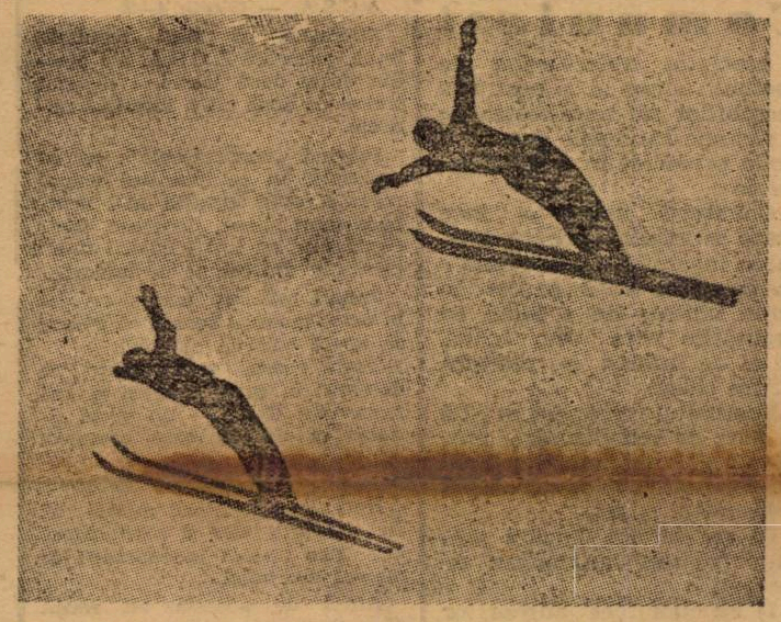

## Cu acest prilej va sosi în țară

## și conducătorul sportului german

## d. von Tschammer und Osten

Skiului românesc îi este rezervat un sezon bogat și mai ales variat în evenimente.

Organizarea metodică a școalelor de ski și mai ales atenția ce a căutat să se dea învățământului skiului în principalele centre de iarnă, preocuparea ce s'a acordat tineretului, prin crearea în fiecare stațiune a unor cursuri de inițiere, iată primele realizări în domeniul învățământului.

**SKIEURI GERMANI VOR PARTICIPA LA CAMPIONATELE ROMANIEI**

**La invitația făcută de Directoratul Sporturilor de Munte și Skiului, forul de specialitate din Insbruck a răspuns că acceptă cu plăcere invitația și că va trimite o echipă de skieuri germani la campionatele României.**

Astfel, skieurii noștri vor avea prilejul să admire pe cei mai buni reprezentanți ai skiului german aleși din așii tirolezi.

**CAMPIONATELE INTR'UN CADRU FESTIV**

*Naționalele din acest an fixate să se desfășoare la sfârșitul lunei Ianuarie, se vor organiza într'un cadru festiv.*

*In acest scop, Directoratul a intrat în legătură cu Ejoria Spitalelor Civile care a pus la dispoziție Hotelul Palace și camere la noul hotel de la cota 1.400 m.*

*Un comitet de onoare care va cuprinde pe foștii conducători ai skiului românesc pe fruntașii vieții noastre sportive, va patrona această competițiune.*

**VIZITA D-LUI TSCHAMMER UND OSTEN**

**Sosirea echipei germane pare că va coincide cu vizita conducătorului sportului german, d. Tchammer und Osten.**

**O. S. R. pregătește oaspetelui german, care va avea prilejul să la contact cu noui conducători ai vieții sportive românești, o primire frumoasă.**

## Baratky pleacă la Gamma d.n Budapesta și deasemenea pleacă și Sipos

### pentru că nu pot primi servicii la C.F.R.

Rapid va pierde după Sinko și Slivaț, care a semnat pentru Gamma contra sumei de 100 mii lei, alți doi jucători de bază ai echipei.

Este vorba de Baratky și Sipos, care sunt obligați să plece deoarece nu pot fi încadrați în CFR.

Sipos are contract până la 1 Iunie 1941, dar este posibil ca el să plece înainte de expirarea contractului.

**BARATKY, LA GAMMA**

**După matchul de la Reșița, Baratky a declarat partenerilor că acesta a fost ultimul lui match în echipa Rapidului și că îi pare rău că tocmai în matchul acesta de adio a jucat slab.**

**Se pare că toate formalitățile de plecare au și fost îndeplinite și că plecarea lui va fi un fapt împlinit peste câteva zile.**

**Oricum, el este așteptat să sosească la Budapesta pe la începutul săptămânii viitoare.**

**Ca și Slivaț, Baratky va semna tot pentru Gamma.**

Football football football football football football football

# Cu o echipă de juniori, A. C. S. A. s'a impus în campionatul districtual

Continuând reportajele în lumea districtuală, prezentăm astăzi gruparea A. C. S. A.

O grupare modestă, care activează de multă vreme în campionatul districtual, fără să promoveze într'o categorie superioară.

Echipa funcționarilor comunali face parte din categoria I-a, seria I-a, unde a reușit să se claseze în locul al patrulea.

Nici nu putea să aibă alte pretenții, deoarece s'a prezentat în campionat cu o echipă de juniori — destul de puternică — dar fără rutina necesară matchurilor grele.

Mai ales dacă ținem seamă că A. C. S. A. face parte din seria în care activează Distribuția, Monitorul Oficial și A. C. S. A. M. Deși sunt adversari extrem de puternici A. C. S. A. le-a rezistat și n'a pierdut decât în fața A.S.C.A.M.-ului, terminând în schimb la egalitate cu Distribuția și Monitorul Oficial.

Sunt două performanțe strălucite care scot în evidență valoarea echipei.

Rezultatele celelalte sunt la fel de bune și le redăm mai jos.

A.C.S.A. — Distribuția 2—2.
A.C.S.A. — Monitorul Oficial 2—2.
A.C.S.A. — A.S.C.A.M. 2—4.
A.C.S.A. — Colțea 2—0.
A.C.S.A. — Luceafărul 1—2.
A.C.S.A. — Universul 4—2.
A.C.S.A. — Gloria 4—2.

Spuneam că sunt rezultate bune, pentrucă A.C.S.A. n'a pierdut decât două jocuri, a câștigat trei și de două ori a terminat nedecis.

Privind „unsprezecele" ce la prezentat în campionatul actual n'am fi avut curajul să-i acordăm mari șanse, deoarece echipierii sunt cu toți jucătorii tineri proveniți din echipa de juniori.

Juniori talentați cari și-au dat în orice moment seama că trebue să apere culorile clubului.

Toate aceste performanțe se datoresc în mare măsură și antrenorului Genu — un vechi titular al echipei care complect dezinteresat s'a ocupat de antrenamentele echipei.

Nu numai jucătorii merită să fie elogiați, dar și conducătorii care s'au ocupat îndeaproape de mersul asociației.

Afară de aceasta au reușit să-și amenajeze un teren cum nu are nici o grupare districtuală.

In primăvară vor începe lucrări de amenajarea tribunei și construirea a două tribune noui. Pentruca asociația să-și mărească bugetul, pe terenul de football se va amenaja un frumos patinoar.

Iată lucruri cu adevărat frumoase, înfăptuite de conducătorii unei grupări districtuale, cari nu s'au gândit decât la bunul mers al asociației.

## DELA ASOCIAȚIA ANTRENORILOR DE FOOTBALL

## Comunicat

Asociația antrenorilor de football aduce la cunoștiința membrilor săi necesitatea de a strânge rândurile dat fiind noile prefaceri în sportul românesc.

Comitetul asociației face toate eforturile pentru apărarea intereselor profesionale ale colegilor dar se găsește în imposibilitate de a lupta cu greutățile ivite din cauza lipsei de interes a multora dintre colegi.

Footballul românesc se află în curs de reorganizare profundă și antrenorii vor avea un rol hotărîtor în redresarea acestui sport.

In consecință, rugăm stăruitor pe toți antrenorii de football

1) să comunice adresa lor și situația lor angajați, nu — pe adresa secretariatului general I. Lăzărescu str. Hotin 50. București II.

2) absolvenții școalei naționale de antrenori neînscriși în asociație să trimită de urgență cererea de înscriere;

3) să comunice orice altă propunere pentru bunul mers al asociației.

# Districtul București a luat vacanță până la 15 Ianuarie

**D. lt.-col. Gh. Brezianu, președintele districtului, a lucrat aseară cu secretarii, rezolvând toate chestiunile urgente de ordin administrativ.**

**Tot aseară comisiunea districtuală a luat vacanță până la 15 Ianuarie când se va relua serviciul.**

# Statistici, clasamente!... Din campionatul juniorilor bucureșteni

Concomitent cu campionatul districtual, s'a mai desfășurat și campionatul juniorilor, regisat de districtul București.

Au concurat 32 echipe, deși în campionatul seniorilor participă 64 formațiuni, adică exact de două ori mai mult. Aproape 400 juniori iau parte la acest campionat.

Speranțele puse în juniori sunt mari și până în prezent ei au dat deplină satisfacție.

Evident, nu toate echipele au strălucit în tur. Ceva mai mult, se observă (în clasamentele pe care le publicăm mai jos) că în fiecare serie — din cele patru — s'au clasificat câte 2 sau 3 echipe în primele locuri la distanțe mai mari sau mai mici de celelalte formații. Astfel că lupta propriu zisă se dă pentru cucerirea titlului.

Restul formațiilor se străduesc pentru un loc mai bun.

Dealtfel, nici nu se poate pretinde ca toate formațiile să ocupe locuri bune. O serie întreagă de echipe participă pentru prima oară în campionat. Majoritatea, n'au putut face față atacului formațiunilor mai vechi.

O singură formație a reușit să se impună, ocupând chiar primul loc: A. S. Distribuția în seria II. Ceva mai mult, este singurul campion junior de toamnă care s'a distanțat la trei puncte diferență de al doilea clasat, nefiind învins și neînregistrând nici un match nul.

*

**Campionii de serie sunt:**
**Seria I:** Venus.
**Seria II:** A. S. Distribuția.
**Seria III:** Olimpia.
**Seria IV:** Turda.

*

**Elitele juniorilor — pe serii — sunt:**
**Seria I:** Venus, Monitorul Oficial. Militari.
**Seria II:** A. S. Distribuția, F. C. Rapid.
**Seria III:** Olympia, Sp. Studențesc. Gloria.
**Seria IV:** Turda, Unirea Tricolor.

*

Venus și Olympia au câte două puncte diferență față de al doilea clasat, iar Turda un singur punct.

A. S. Distribuția, Turda și Unirea Tricolor n'au fost învinse.

Colentina, Vulturii Carpaților și Socec Lafayette n'au obținut nicio victorie sau match nul în campionat.

*

După punctele obținute clasamentul leaderilor are următoarea înfățișare:

| | | |
|---|---|---|
| 1) A. A. Distribuția | cu 14 puncte | |
| 2) Turda | cu 13 puncte | |
| 3) Olympia | cu 12 puncte | |
| 4) Venus | cu 12 puncte | |

Cel mai bun goalaverage nu îl are un campion ci o echipă clasată a doua: Unirea Tricolor, care a dat 52 goaluri și a primit 5, deci 10.4.

Urmează apoi:

| | | |
|---|---|---|
| 2) Olympia | 51:5 | (10.2) |
| 3) Turda | 42:5 | (8.4) |
| 4) A. S. Distribuția | 50:9 | (5.5) |
| 5) Venus | 30:9 | (3.3) |

Cele mai slabe goalaverage le au:

| | | |
|---|---|---|
| 1) Socec Lafayette | 3:41 | (0.073) |
| 2) Sburătorii | 8:54 | (0.14) |
| 3) Vulturii Carp. | 12:75 | (0.16) |
| 4) Colentina | 12:60 | (0.20) |

*

Iată clasamentele exacte ale campionatului de juniori:

**JUNIORI, SERIA I**

| | | | | | | |
|---|---|---|---|---|---|---|
| Venus | 7 | 6 | 0 | 1 | [illegible]:9 | 12 |
| Mon. Oficial | 7 | 5 | 0 | 2 | 23:12 | 10 |
| Militari | 7 | 5 | 0 | 2 | [illegible]:14 | 10 |
| Ind. Lutei | 7 | 4 | 0 | 3 | 20:19 | 8 |
| ACSA | 7 | 4 | 0 | 3 | [illegible]:19 | 8 |
| Generala | 7 | 1 | 1 | 5 | 15:31 | 3 |
| Vergu | 7 | 1 | 1 | 5 | 11:31 | 3 |
| Sp. Muncit. | 7 | 1 | 0 | 6 | 8:29 | 2 |

**JUNIORI SERIA II**

| | | | | | | |
|---|---|---|---|---|---|---|
| A. S. Distrib. | 7 | 7 | 0 | 0 | 50:9 | 14 |
| F. C. Rapid | 7 | 5 | 1 | 1 | 42:15 | 11 |
| Coltea | 7 | 3 | 1 | 3 | 24:24 | 7 |
| Vii Dacia | 7 | 3 | 1 | 3 | 18:13 | 7 |
| SET | 7 | 3 | 0 | 4 | [illegible]:25 | 6 |
| Metropola | 7 | 2 | 2 | 3 | 17:23 | 6 |
| Standard | 7 | 2 | 1 | 4 | 14:25 | 5 |
| Colentina | 7 | 0 | 0 | 7 | 12:60 | 0 |

**JUNIORI, SERIA III**

| | | | | | | |
|---|---|---|---|---|---|---|
| Olympia | 7 | 6 | 0 | 1 | 51:5 | 12 |
| Sp. Stud. | 7 | 5 | 0 | 2 | 20:7 | 10 |
| Gloria | 7 | 5 | 0 | 2 | [illegible]:17 | 10 |
| [illegible] | 7 | 4 | 0 | 3 | 20:18 | 8 |
| P.T.T. | 7 | 3 | 0 | 4 | 23:22 | 6 |
| ASCAM | 7 | 3 | 0 | 4 | 21:23 | 6 |
| Izvorul Nou | 7 | 2 | 0 | 5 | 22:22 | 4 |
| Vult. Carp. | 7 | 0 | 0 | 7 | 12:75 | 0 |

**JUNIORI, SERIA IV**

| | | | | | | |
|---|---|---|---|---|---|---|
| Turda | 7 | 6 | 1 | 0 | 42:5 | 13 |
| Unirea Tr. | 7 | 5 | 2 | 0 | 52:5 | 12 |
| Juventus | 7 | 4 | 1 | 2 | 29:20 | 9 |
| Leonida | 7 | 3 | 3 | 1 | 39:10 | 9 |
| S.T.B. | 7 | 2 | 2 | 3 | 15:29 | 6 |
| Suter | 7 | 2 | 1 | 4 | 11:35 | 5 |
| Sburătorii | 7 | 1 | 0 | 6 | 8:54 | 2 |
| Socec Laf. | 7 | 0 | 0 | 7 | 3:41 | 0 |

— S. —

**D. N. B.**

# Clasamente, statistici, clasificări...

## La sfârșit de campionat date interesante și remarcabile

Sfârșitul campionatului, în cadrul fulgilor de nea, îndeamnă la priviri retrospective; firesc ele se vor mărgini la concluzii statistice, câteodată plictisitoare de cele mai multe ori, însă, interesante.

Vom lua, la rând, cele trei serii ale Diviziei B și le vom raporta, deocamdată, la clasamentul goalgetterilor.

Vom trece astăzi în revistă seria primă, notând, printre altele, cele mai bune înaintări ale celor 10 echipe, și amintind clasificarea lor după eficacitatea de care au dat dovadă.

*

Astfel, după numărul goalurilor marcate, cele zece înaintări se prezintă în următoarea ordine: C. F. R. (T. Severin) 27 goaluri, Chinezul 21 goaluri, Electrica 18 goaluri, Rapid 17 goaluri, S. S. M. R. 16 goaluri, C. F. R. (Timișoara) 15 goaluri, Vulturii și C. A. M. T. 11 goaluri Crișana C. F. R. și Politechnica 10 goaluri.

In aceeași ordine aproape, iată cum se prezintă cele mai bune înaintări:

*C.F.R. (T. Severin):* Szilárd (3), Cosma (5), Ludovig (13) Felecan (2), Jumanca (4).

*Chinezul:* Wilhelm (5), Sklenarik (2), Kovacs (6), Bajusz (4), Monjak (4).

*Electrica:* Caba (8), Gaàl (1), Pantea (3), Biro (5), Ignatovici (2).

*S. S. M. R.:* Plavostiak (4), Weiss (5), Balázs (4), Szöböszy (2), Nemes (1).

*Rapid:* Bücher (1), Hoffmann (4), Klimek (…), Voiltreuer (2), Feisthammel (3).

*C. F. R. (Timișoara):* Bătrân (1), Ritter (1), Nicușan (5), Inczedy (6), Lungu (2).

*C. A. M. T.:* Wolff (3), Kota (1), Possak (3), Janossy (3), Turan (1)).

*Vulturii:* Moraitu (2), Popescu (2), Walner (3), Hamsel (1), Mayer (2).

*Crișana C. F. R.:* Dulgheru (1), Truță (3), Iancu (1), Păcuraru (1), Bugarin (4).

*Politechnica:* Militescu (5), Manciu (1), Țepeneag II (1), Munteanu (1), Dumitrescu (2).

*

Este de remarcat că Rapid și Vulturii n'au putut ocupa locurile stabilite în precedentul clasament, întrucât unii din marcatorii lor cei mai buni... nu sunt înaintași. Căci nici Eichler, portarul care a marcat trei goaluri din penalty-uri, nici halful Hanusko, cu 2 goaluri nu pot intra în formații de atac!

*

Nu este de prisos să mai amintim și goalgetterii fiecărei grupări: Ludwig (C.F.R. T.-Severin) 13 goaluri, Baba (Electrica) 8 goaluri, Kovacs (Chinezul) și Inczedy (C. F. R. — Timișoara) 6 goaluri, Weiss (S.S.M.R.), Klimek (Rapid) și Militaru (Politechnica) 5 goaluri, Bugariu (Crișana C.F.R.) 4 goaluri, Walner (Vulturii) și ex equo Ionossy, Possak și Wolff (C. A. M. T.) cu câte 3 goaluri.

O seamă de clasificări din care reiese evident că C.F.R. (T. Severin) este leader peste tot și că seria întâia se remarcă, doar în părțile lui proeminente prin marcatori de clasă dintre care să nu uităm pe leaderul severinean Ludwig.

# NOUTĂȚI în lumea districtuală

*Numai Carmen* n'a încetat activitatea. Duminica trecută a jucat cu o selecționată germană, pe care a învins-o.

După toate probabilitățile acelaș match se va juca și Duminecă deoarece germanii au cerut revanșă.

Dar acest joc se va disputa în cazul când timpul va fi favorabil.

*

*D. Chiriță*, conducătorul grupării A C S A., se ocupă personal de lucrările pentru amenajarea patinoarului pe terenul de football din Șos. Olteniței. In timpul vacanței, echipa va practica patinajul și antrenamentele de sală.

# SPECTACOLE SĂPTĂMÂNALE

## Teatre

**NAȚIONAL:** (Sala Comedia): Farsa..

**STUDIO ALECSANDRI:** Premieră: Stăpânul casei.

**TEATRUL EXCELSIOR:** Vânzătorul de păsări.

**LUPTĂ ȘI LUMINĂ:** Soacra și nora.

**TEATRUL REGINA MARIA:** Onoarea.

**TEATRUL DIN SĂRINDAR:** Fritz și Frantz.

**TEATRUL ION VASILESCU:** Suflet candriu de parvenit.

**ROXY. TEATRUL TUDOR MUȘATESCU:** Premieră: Imi pare rău de mine.

## Cinematografe

**SCALA.** Intre două te ploua.

**ARO:** Victima e vinovată!?

**SELECT:** „Bestia" și „Oameni în umbră"

**CAPITOL:** Fugarii și jurnale

**TRIANON:** Paradisul burlacilor

**FEMINA:** Hotel Sacher

**A.R.P.A.:** Tom Mix în Călărețul misterios X... 94; jurnal de actualitate.

**REGAL:** Fondotieri; jurnal U. F. A.

**ROXY:** Fortuna și jurnale

**ELYSEE:** Traficanții din Rio și Ispita unei nopți.

**BULEVARD:** Hotel Imperial și Anndy Harrdy milionar

**BIRUINȚA:** Ingeri cu fețe murdare și Nebuniile vacanței.

**BITOLIA:** Beau Geste și Ispitele trupului

**FORUM:** Lanțuri sfărâmate și Steaua din Rio.

**FRANKLIN:** Seniorita și Necunoscuta

**OMNIA:** Cei patru cavaleri și Trupa de reviste Titi Mihăilescu

**ALCAZAR (fost Rahova):** Dragostea mea te cheamă și Viața e un joc

**PALAS-BULEVARD:** Miezul nopții și Bengali

**SAVOY:** Mezalianța și S. O. S. Tanger

**AIDA:** Vera Bernova și Miss Raffles

**AMERICAN:** Lanțuri sfărâmate și Stan și Bran eroi fără voie

**BARCELONA** Agentul G reintră în acțiune; Erou din Far West: Jurnal O C R și Trupa de reviste Traian Florescu

**CARMEN:** Trebue să mă iubești și Insula ocnașilor

**COTROCENI:** Vestul sălbatic și Leopardul Suzanei

**DICHIU:** Adevăr cu orice preț și Aproape de cer

**DACIA:** S. O. S. Carfax operă completă

**DIANA:** Stan și Bran aviatori și Echipa de onoare și Artiști

**EDISON:** Când felinarele se sting și Charlie Chan la Monte Carlo

**FLORIDA:** Diavolii roșii (operă completă)

**GLORIA:** Variéte și Vulpea argintie

**GRAND:** Ultimatum Plăcerea nebunilor și jurnal

**ILEANA:** D-l Toper divorțează și Bătălia aurului.

**IZBANDA:** Rivala și Ea și El

**LIZEANU:** Eroii Siberiei Evadatul din Alcatraz și Ansamblu de revistă Georgescu Iași.

**LIA:** Inchis pentru reparație.

**LILLY:** Cruciadele și Mister Zero

**MILANO:** Femei deschideți ochii și Steaua Nordului:

**MIORIȚA:** Primul bal și Casa de corecție

**MARCONI:** Paradisul alb; Firul roșu și Trupa de reviste M. Medeianu și M. Bejan.

**MARNA:** Căpitanul Mainard: Dragoste perfectă și Trupa de reviste Titi Mihăilescu.

**MODEL:** Stăpânul junglei (operă completă).

**MEXIC:** Suez și Fiul păcatului

**NONI:** Noaptea armurilor și Foc de armă în Arizona

**ODEON:** Tunelul și Nanette fata din bazar

**PARIS:** Focul din Chicago și Cei trei muschetari.

**PACHE** Cântecul deșertului și Secretul

**PELEȘ:** Patru bărbați și un jurământ și Trei sportivi

**REX:** Secretul celor 13 mascați (operă completă)

**SPLENDID:** Pygmalion și Jesse James briganduI.

**TOMIS:** La răscruce de vânturi și Razia

**TRIUMF:** Comoara din Insula piraților (operă completă).

**UNIC:** Casa de corecție și Invitația la dans

**UNIREA:** D-l și d-na detectivi D III 88 camarazi de zbor

**VENUS:** … Cei trei Muschetari și Jurnal

**VERGU:** 4 bărbați și un jurământ și Heidi, fetița munților.

**VICTORIA:** Rivala și Valea giganților

**VOLGA:** Geniala travestire și Saltul mortal.

Football Football Football Football Football Football Football

# Rapid a ţinut ieri o foarte importantă şedinţă de comitet

## Va fi angajat un antrenor străin

Ieri seară, Rapid a ţinut o adunare de constituire a comitetului.

Secţia de football are acum următoarea conducere:

*Preşedinte*: d. inginer Mişicu.

*Vice-preşedinţi*: d. ing. Frim, N. Blaj şi V. Ibrăileanu.

*Secretar general şi conducător technic:* d. ing. Lăzărescu.

*Casieri:* d. Badiu şi G. Georgescu.

In şedinţa aceasta, la care au fost prezenţi domnii ing. Mişicu, Frim, Ibrăileanu, Lăzărescu, Blaj, Zotta, maior Petruţ şi Jean Constantinescu, s'au discutat şi o serie de alte lucruri importante pentru viitoarea activitate a Rapidului.

1. S'a acceptat ceferizarea şi s'a dispus încadrarea grupării în sportul feroviar sub numele de Rapid.

2. S'a luat apoi în discuţie reorganizarea clubului şi s'au dat dispoziţii comisiunilor speciale pentru respectarea unui plan de refacere.

3. S'a dat deasemenea în studiu problema angajării unui antrenor străin.

4. Luându-se în discuţie situaţia economică a clubului s'a ajuns la recunoaşterea necesităţii de a se da o mai mare amploare pentru înscrierea ceferiştilor în club.

5. Insfârşit, după ce s'a luat act de plecarea lui Slivăţ, s'a constituit un comitet de direcţie, care să rezolve chestiunile curente ale clubului şi el este compus din următorii: d. inginer Mişicu, Frim, Ibrăileanu, Lăzărescu şi Blaj.

După şedinţa de ieri seară s'a dat vacanţă jucătorilor până la 23 Ianuarie.

# Clasamentul Diviziei Naţionale A

| ECHIPELE | U. Tricolor | Venus | Ripensia | Rapid | Mica | Sp. St. | U. D. R. | Ploeşti | Gloria | Craiova | Gl. C.F.R. | Brăila | „U" | Goal-averajul | Puncte |
|---|---|---|---|---|---|---|---|---|---|---|---|---|---|---|---|
| Unirea Tr. | U | 2:0 | 0:3 | 5:1 | 2:0 | 4:0 | 3.0 | 5:0 | 3:0 | 1:0 | 2:1 | 2:0 | 3:2 | 32:7 | 22 |
| Venus | 0:2 | N | 1:3 | 5:1 | 3:0 | 4:2 | 1:1 | 4:1 | 2:0 | 3:2 | 1:1 | 10:1 | 2:0 | 36:14 | 18 |
| Ripensia | 3:0 | 3:1 | I | 0:0 | 2:3 | 1:3 | 2:2 | 2:2 | 3:2 | 5:1 | 4:1 | 4:1 | 3:0 | 32:16 | 17 |
| Rapid | 1:5 | 1:5 | 0:0 | V | 1:0 | 6:3 | 2:1 | 3:1 | 7:1 | 5:0 | 4:0 | 4:1 | 0:0 | 32:16 | 16 |
| Mica | 0:2 | 0:3 | 3:2 | 0:1 | E | 4:2 | 2:3 | 3:1 | 0:1 | 4:2 | 3:0 | 3:0 | 2:4 | 24:21 | 12 |
| Sp. Stud. | 0:4 | 2:4 | 3:1 | 2:6 | 2:4 | R | 4:1 | 1:3 | 2:1 | 3:1 | 1:2 | 6:0 | 2:1 | 29:28 | 12 |
| U. D. R. | 0:3 | 1:1 | 2:2 | 1:2 | 3:2 | 1:4 | S | 1:3 | 2:2 | 8:3 | | 8:0 | 4:1 | 30:21 | 11 |
| Ploeşti | 0:5 | 1:4 | 2:2 | 1:3 | 1:3 | 3:1 | 3:1 | U | 3:0 | 2:3 | 1:4 | 1:1 | 2:0 | 20:27 | 10 |
| Gloria | 0:3 | 0:2 | 2:3 | 1:7 | 1:0 | 1:2 | 2:2 | 0:3 | L | 3:3 | 1:0 | 3:0 | 2:6 | 14:25 | 8 |
| Craiova | 0:1 | 2:3 | 1:5 | 0:5 | 2:4 | 1:3 | 3:8 | 3:2 | 3:3 | — | 1:1 | 6:2 | 0:3 | 22:40 | 6 |
| Gloria C.F.R. | 1:2 | 1:1 | 1:4 | 0:4 | 0:3 | 2:1 | | 4:1 | 0:1 | 1:1 | S | 2:4 | | 12:22 | 6 |
| Brăila | 0:2 | 1:10 | 1:4 | 1:4 | 0:3 | 0:6 | 0:8 | 1:1 | 0:3 | 2:6 | 4:2 | PU | 4:2 | 14:51 | 5 |
| „U" | 2:3 | 0:2 | 0:3 | 0:0 | 4:2 | 1:2 | 1:4 | 0:2 | 6:2 | 3:0 | | 2:4 | RT | 13:22 | 5 |

# 1 Iunie 1941

## ...iată data propusă de Directorat pentru jocul cu Germania

Omul cuminte, iarna îşi cumpără car, iar vara sanie.

Aşa face şi Directoratul de football.

In iarna aceasta îşi va pune la punct tot programul internaţional pentru sezonul viitor şi cel de toamnă.

Scriam mai de mult că Directoratul nostru va propune federaţiei germane schimbarea datei matchului România-Germania, pentru care forul din Berlin alesese data de 20 Aprilie (prima zi de Paşti).

Directoratul român a şi scris la Berlin şi de data aceasta a propus data de 1 Iunie 1941, dată la care să se dispute la Bucureşti matchul revanşe România-Germania.

# Shoturi şi bare...

FEDERAŢIA olandeză de football a suspendat orice activitate pe timp de o lună, începând cu 22 Decembrie.

In acest interval nu se va juca niciun match de football în Olanda.

# Cererea Gloriei C.F.R. a fost respinsă...

## ...Deci matchul Gloria C.F.R.-Universitatea se va juca Duminică la Galaţi

Scriam într'un număr trecut că gruparea Gloria CFR a făcut o cerere la C. C. N. prin care solicită amânarea matchului său de campionat cu Universitatea, fixat pentru Duminică la Galaţi. Motivul: timpul defavorabil.

Cererea gălăţenilor a fost luată în discuţie de comisia campionatului naţional, care s'a pronunţat în cursul zilei de eri. Şi a fost respinsă, având în vedere dispoziţia Directoratului care interzice amânarea oricărui joc din Divizia A şi B şi faptul că toate jocurile din tur trebuesc lichidate înainte de începerea returului.

# La Sofia

## se va construi unul din cele mai frumoase stadioane din Balcani

### Stadionul va costa 7.500.000 lei

**Sofia, 19 (Serviciul nostru special).** — Capitala Bulgariei va fi înzestrată în curând cu un nou stadion, care — după proect — urmează să fie unul din cele mai frumoase şi mai moderne din toată Peninsula Balcanică.

Stadionul va aparţine organizaţiei sportive feroviare, care a şi obţinut un prim fond de 2.500.000 leva. Construirea stadionului va costa în total 5.000.000 leva.

*

N. R. — In bani româneşti, cheltuelile se vor ridica la circa 7.500.000 lei.

# Ionescu Crum a demisionat dela Venus

Perioada de demisii, pe care o recunoaşte regulamentul federal, este cuprinsă între 1 şi 15 Iunie.

Aceasta nu l-a împiedicat pe Ionescu Crum să demisioneze ieri de la Venus.

Motivele nu se cunosc; poate sunt acelea cari determină întotdeauna demisiile jucătorilor de football.

Ceeace este mai interesant e faptul că Venus îi dă deslegarea în mod cu totul gratuit.

După toate probabilităţile, Crum va semna pentru Juventus, deşi nu are drept de joc decât pentru vara viitoare.

# Începând din Iunie toţi jucătorii ceferişti vor fi obligaţi să joace la F. C. Rapid!

## In această situaţie se găsesc trei universitari: Constantinescu, Mihăilescu şi Ştefănescu

*In statutele asociaţiei sportive C. F. R. din Bucureşti este un articol care prevede ca toţi funcţionarii CFR trebue să activeze în cadrul unei echipe feroviare şi că nu au voie să facă parte din alte grupări.*

*Această dispoziţie însă, nu s'a aplicat până acum, astfel că s'au putut întâlni cazuri ca funcţionari ceferişti să joace în alte echipe decât cele feroviare.*

**De acum înainte însă, dispoziţia de mai sus va fi aplicată cu stricteţe şi respectarea ei va fi obligatorie. Niciunui funcţionar nu-i va mai fi permis ca să activeze în altă grupare decât Rapid şi această obligativitate va intra în vigoare după terminarea actualului campionat.**

Pentrucă, în general, este vorba mai mult de jucătorii de football care fac parte din alte grupări şi deoarece aceşti jucători nu pot fi utilizaţi în actualul campionat, comitetul Rapidului a decis ca încadrarea acestor jucători în asociaţia Rapid să se facă începând din Iunie viitor, când vor trebui să demisioneze din grupările unde joacă în prezent şi să semneze pentru Rapid.

**Este cazul jucătorilor: M. Constantinescu, Ştefănescu, Mihăilescu (Sp. Studenţesc), cum şi diverşi jucători care activează la categoriile inferioare.**

*Rămâne de văzut însă, cum va rezolva Rapid chestiunea deslegărilor, pentrucă aceşti jucători nu le pot obţine în mod gratuit. Şi dacă Rapid nu va plăti deslegările, atunci se va ajunge la situaţia ca feroviarii să lovească direct în footballul românesc; toţi jucătorii ceferişti care activează în alte grupări vor fi siliţi să abandoneze footballul.*

*Dar chiar dacă gruparea feroviară îi va lua pe cei trei jucători de mai sus tot nu va rezolva criza de jucători care a şi lovit-o.*

# HIPISM

Un aspect dela o herghelie de trăpaşi

## Ereditatea mersului la trăpaşi

*Din almanahul trapului extragem câteva interesante pasagii referitoare la ereditatea mersului la trăpaşi. Articolul este semnat de d. dr. Taraga.*

Creşterea calului trăpaş a luat în ultimul secol, şi mai ales după marele războiu mondial, un avânt puternic a.ât în Europa cât şi pe continentele transoceanice.

Mărirea constantă a numărului crescătorilor de cai trăpaşi şi progresele agricole cari au angajat pe conducătorii exploatărilor rurale să folosească sângele trăpaş, au creiat un mediu prielnic înfioririi acestei acţiuni, pe care orice replică n'ar putea-o schimba.

In acest avânt de răspândire a trăpaşului, noul crescător trebue tot mai mult orientat, mai ales în ce priveşte creşterea şi desvoltarea acestui cal. Toate aceste îndrumări foarte edificatoare pentru educarea şi formarea acestuia ca atare, au devenit un imperios absolut al timpului de astăzi.

Fără cunoaşterea liniilor de sânge, a modului cum se ereditează, sau s'ar putea eredita caractrele trăpaşului, nu se mai poate face astăzi o creştere raţională.

Dar de unde ar putea un crescător nou de cai trăpaşi să-şi apropie aceste cunoştinţe şi cum s'ar putea documenta asupra valorarei caracterelor ereditare?

In studbookuri ar găsi o tabelă alfabetică a numelor individilor inscrişi în felul celor din cărţile de adrese, cu indicaţia paginei la care se găseşte inscris individul. In afară de tabela numelor, mai găseşte aci notat la fiecare individ: semnalmentele, anul şi locul naşterei, numele proprietarului eventual şi herghelia din care provine, originea, performanţele, sau data asupra prolificităţii. Asupra aptitudinilor proprii fiecărui individ, nu se găseşte nimic. Pentru cei ce posedă limbile străine, le stau la dispoziţie atât literatura străină, bogată în datele necesare acestui scop, cât şi gazetele rezervate sporturilui hipic. Datele necesare asupra individilor ce au făcut şi fac carieră pe turf, se găsesc în dările de seamă oficiale, ce se publică anual de către societăţile respective, cari şi-au luat asupra lor incurajarea creşterei acestor cai.

Presupunând acum că acest crescător ar avea la îndemână tot acest material, pe care l-am schiţat atât de sumar, cum l-ar putea folosi mai bine, în vederea cât mai solidei sale documentări şi ce învăţăminte ar putea trage din ele?

Cunoaşterea liniilor de sânge l-ar folosi crescătorului atunci, când ar căuta să cunoască structura ereditară a unui exemplar pe care ar dori să-l destineze prăsilei. In acest scop, crescătorul va putea studia amănunţit toată ascendenţa acestuia, cât mai multe generaţii, cum şi familiile din interiorul acestora, făcând bilanţul ce trebuie să se încheie întotdeauna cu un sold cât mai mare în profitul liniilor şi curentelor de sânge celor mai vestite. Tot acest material se găseşte tratat cu datele cele mai amănunţite, în diferitele lucrări asupra creşterii calului trăpaş.

Folosirea studbookurilor serveşte la întocmirea pedigreului sublectului avut în vedere, în care se oglindeşte toată ascendenţa lui, atătea generaţii, câte voim să studiem. Tot aci din indicarea numărului de naşteri şi anilor când au rămas sterpe, se poate deduce prolificitatea epelor. In afară de aceste date se mai găseşc în stud boock informaţiuni asupra calorilor, a recordurilor, a proprietarilor cărora subiectul a partinut şi sediul acestora.

Studierea dărilor de seamă oficiale ale curselor ne dau relaţiuni preţioase asupra valoarei aptitudinelor individilor cercetaţi. Acestea, până la un punct, asupra examenului interior, care ne documenteaza asupra calităţii ţesuturilor: osos, muscular, tendinos, pulmonar, nervos; apoi asupra constructiei sufletesti a individului, a energiei, a temperamentului, a funcţionării corduiui, pulmonului, tubului digestiv, etc., etc.

Toate aceste relaţiuni preţioase pun în evidenţă marea importanţă a acestor probe oficiale de calificare, care ne dau măsura cea mai bună a putinţei de verificare a unei aptitudini eminente a organelor interne, a răvnei la lucru şi a energiei tendece, pe care trăpaşii au dovedit-o în cursele publice, tot aşa de bine ca şi calul pur sânge. Acest fapt are o importanţă covârşitoare, din punct de vedere a folosirei trăpaşului ca ameliorator.

Examenul exterioriului, rămâne să se facă fie cu ochiul, fie, mai precis, prin măsurătorile diferitelor regiuni, pentru a se putea aprecia mai bine construcţiunea individ'ului, denumită curent „exterior" şi care poate confirma şi calitatea materialului de construcţie din care e alcătuit individul, prin urmele lăsate de rigoarea problemelor sau lipsa acestora.

*

Studiind liniile de sânge ale trăpaşilor americani, vedem că alături de liniile acestora de sânge, se mai găsesc şi liniile de sânge ale buestraşilor canadieni.

In decursul timpurilor, trăpaşul american s'a metisat cu buestraşul canadian. Faptul acesta a avut o foarte mare influenţă asupra vitezei trăpaşilor americani, care este cu mult mai mare ca a trăpaşilor europeni.

Mărirea vitezei trăpaşilor americani s'a făcut cu preţul pierderei purităţii sau a omozigoţiei factorilor ereditari ai acestui fel de mers.

Luând un trăpaş francez. Colbert şi unul american Caid, şi făcând bilanţul celor 32 strămoşi din familia V-a, constatăm că:

1. — la „Colbert", unul din reproducătorii cei mai bogaţi în succese, din Franţa, printre cei 32 de strămoşi din generaţia V-a se găsesc: 9 pur sângi englez, 2 jumătăte sânge englez, 1 pur sânge arab, 2 jumătăte sânge arab, 9 Normanzi, 7 Norfolk şi 2 trăpaşi americani. Deci, cei: 9 Normanzi, 7 Norfolk şi 2 trăpaşi americani, adunaţi la un loc, întrunesc 18 strămoşi cu factori ereditari pentru mersul în trap, restul de 14 strămoşi, stau alături de subiectele cu cele mai mari aptitudini pentru galop.

In ascendenţa acestui reproducător de marcă, aflăm pe: Eylau, fiu al lui Napoleon şi nepot al lui Massoud, p. s. e., pe Voltaire, fiul cel mai remarcabil al lui Imperieux şi al epei Pilot, p. s. e., pe Kapitrat, pe vestitul Conquérant, pe The Juggler de o excelentă origină, pe Telegraph, jum. trăpaş, care cu o fliţă a precedentului a dat pe vestita Succès, pe celebra Delphine, mama lui Eylau, pe The Heir of Linne ,armăsar p. s. e. de un merit superior, exercitând o acţiune binefăcătoare în sanşanbul trăpaşilor francezi, pe Levaten, care prin calităţile sale excepţionale merită să fie considerat ca un şef de familie de primul ordin. El a contribuit mai mult ca oricare altul, la crearea trăpaşilor francezi, cărora le-a dat înfăţişarea şi distincţia ce nu aparţin redusamente decât cailor de sânge, iar Tigris, fiul şi Fontenay nepotul, continuă opera tatălui lor.

2. — La „Caid", care în generaţia V-a numără printre strămoşii săi: 15 pur sânge englez, 5 Norfolk, 4 buestraşi canadieni, 8 trăpaşi americani. Cei 5 Norfolk cu cei 8 trăpaşi americani, întrunesc la un loc 13 strămoşi cu factori ereditari pentru mersul în buestru.

La acest armăsar, vedem că intervine un factor ereditar pe care nu l-am întâlnit la precedentul, reprezentant prin 4 strămoşi buiestraşi, care paraţin liniei de sânge: „Old Canadian Pilot" care e tatăl lui Pilot junior 12, născut în 1834 şi care formează tulpina acestei linii. Bulestraşul Old Canadian Pilot, cu origina necunoscută, a fost important din Canada. El a fost un reproducător vestit, prin puterea ereditară a accelerării vitezei, pe care a transmis-o generaţiunile următoare.

## Dela plecare la sosire

**CAI IN FORMA: Dreapta, Bistricioara, Sulfina, Sever, Lut, Tutun, Falada, Havana, Pilot, Princesse Axtell, Voinţa, Bandit II, Habar, Spic, Diadia Lul, Garofiţa, Rozina, Victor, General Worthy, Pan Worthy, Tava, Eol şi Dulu Gordon**
**DE URMARIT: Talisman, Luciferry, Crisantema, Lupoaica, Mişu, Dvalin şi Livada**

● *DREAPTA a arătat un progres sensibil, câştigând detaşat, ceiace n'a împiedecat-o să-şi amelioreze recordul carierei.*

*Fiica lui Bandi tinde să se transforme mult în bine.*

● *BISTRICIOARA a înscris o performanţă nesperat de bună. Şi-a corectat recordul carierei pe un timp puţin propice. Se află mai bine ca oricând.*

● *SULFINA a mers şi ea foarte bine, dar a avut ghinionul să întâlnească două adversare în progres.*

● *TALISMAN a concurat acceptabil. Il socotim de urmărit.*

● *COMTESSE WORTHY se afla suferindă când a acceptat acest angajament. Deaceia, performanţa atât de modestă ce a înscris-o, o vom trece ca nevalabilă.*

● *DOLLY B a fugit satisfăcător. Deşi a sfârşit ultima, cronometrajul înscris este mai mult decât bun.*

● *SEVER a marcat un mic progres, absolvind în plus cu succes şi parcursul de fond în care a fost angajat.*

*A. Bota are meritul de a-l fi condus spre această transformare.*

● *LUT a fugit şi el în progres. Cu toată ameliorarea de record, totuşi n'a putut sfârşi decât al doilea. Este un element conştiincios, care ar putea arăta lucruri mai frumoase dacă i-ar permite starea picioarelor.*

● *LUCIFERRY a fugit în progres, isbutind în sfârşit să ocupe un loc cu remuneraţie. S'ar putea să câştige în curând dacă va persevera în această ascensiune, fără însă ca prin aceasta să ne convingă că va evada din categoria mediocrităţilor.*

● *CRISANTEMA este — judecată prin prizma acţiunei ei — o performeră tardivă. Miercuri a concurat foarte bine şi fără primele două galopuri putea chiar să câştige.*

● *MISS TEXAS a avut nesansa să suporte un sever handicap faţă de concurenţi cari au alergat în vădit progres. A fugit la valoarea ultimelor ei eşiri publice.*

● *ISVOR T alergat fără menajamente şi-a accentuat starea precară a picioarelor şi acum a fost inexistent.*

● *HALAL se comportă mult mai bine în mânile lui Gram. Şi el a învărtăşit însă soarta lui Miss Texas.*

● *TUTUN şi-a asumat victoria în premiul Felicity grafie formei superioare ce avea faţă de adversari. Acţiunea lui, după cum am scris şi în cronică, nu ne-a plăcut. N'a fost în nici un caz sub culpa mersului neregulat. Suntem tentaţi să credem mai repede, că totul se datoreşte eforturilor ce i s'au cerut în ultimul timp.*

● *HAVANA s'a comportat satisfăcător. Mai are de profitat în condiţie.*

● *KATY CAID cu forma ce o deţine, nu putea face mai mult pe un parcurs lung pentru aptitudinile ei. In ori ce caz este în revenire.*

● *CHAMPION JR. şchiopând în parcurs, a fost oprit.*

● *FALADA a confirmat progresul de care dăduse dovadă în alergarea ei precedentă. Tinde să devină utilă, dacă-şi va consolida şi corectitudinea acţiunei*

● *PILOT a fugit în mare progres, dar suporta un handicap excesiv. Fiul lui General Hanover va fi probabil un element valoros anul viitor.*

● *BABA DOCHIŢA a concurat acceptabil în mânile lui Teofil.*

● *LUPOAICA a arătat o bună formă. O socotim capabilă să câştige în curând.*

● *MIŞU a mişcat, marcând recordul de 1.45.1. Credem că-şi va găsi şi el cursa în curând.*

● *FAUST a fugit binişor, în raport cu posibilităţile lui.*

● *ADAM se găseşte şi el în progres.*

● *LUCKY BOY a fugit mediocru.*

● *ROPOT a fost inexistent. Nu este cal pentru Brailowsky.*

● *FAT FRUMOS II a fugit în nota ultimei curse.*

● *PRINCESSE AXTELL a concurat foarte bine, profitând însă la cules de victoriei şi de galopurile celorlalţi adversari.*

*Ori cum, Corol a condus-o admirabil.*

● *VOINŢA a înscris o performanţă neaşteptat de bună, deşi-l suporta în sulky pe Litviniuc. Se găseşte într'o excelentă condiţie.*

● *BANDIT II a fugit bine, mai ales că Pavlic şi-a dat osteneala să confirme victoria de Duminecă. Fără galopurile date, credem că-şi asuma o nouă biruinţă.*

● *HABAR a reintrat foarte bine. Se găseşte în bună condiţie.*

● *SPIC a fugit mulţumitor. De data aceasta suporta un sedrios handicap, fiind nevoit în plus să ocolească un pluton numeros.*

● *GAROFIŢA a fugit bine. Faţă de recordul ei, nu i se putea pretinde mai mult.*

● *PETER GORDON s'a lovit de inconvenientul unei piste prea teri pentru starea picioarelor lui.*

● *ROZINA a fugit bine. Nu trebue omis faptul că a înscris 1.37.7 pe km. Este deci în bună formă.*

● *VA-TA aleargă mai slab când pleacă din mijlocul sau fundul plutonului.*

● *JOKER inexistent. Este alergat fără rost.*

● *DIADIA LUL a înscris o performanţă foarte bună.*

● *VICTOR arătase în precedentele-i eşiri publice o bună formă şi merita de mult să-şi găsească cursa.*

*Tinde să se transforme într'un element foarte util.*

● *GENERAL WORTHY fără galopul dat pe prima parte a parcursului putea câştiga. A terminat impetuos în raport cu posibilităţile arătate în ultimul timp. Totuşi rămâne un element pe care nu se poate conta.*

● *ELIŞOR a fugit modest.*

● *HOTIN la fel. Suporta ce-i drept un handicap cam sever*

● *DVALIN a marcat o bună performanţă.*

● *LILIA a fugit în mic regres*

● *PAN WORTHY a confirmat buna valoare ce o deţinea în ultimul timp.*

● *TAVA a fugit şi ea bine, dar cu nenorocul ce o urmăreşte n'a putut decât să se plaseze a doua.*

● *EOL a înscris o bună performanţă.*

● *DUDU GORDON a dovedit odată mai mult că atunci când pleacă în fruntea plutonului dă un randament superior. Miercuri n'ar fi pierdut fără galopul dat în vecinătatea sosirii, când se mai afla încă în fruntea plutonului.*

● *LIVADA a fugit mulţumitor. Este de urmărit.*

● *RASURA şi-a confirmat reputaţia de care nu se poate conta.*

● *ZENIT a fugit la valoarea ultimei sale performanţe, fără să conteze totuşi prea mult în alergare. In special la finish n'a mai dat nimic.*

● *DURDULIA a greşit mersul imediat după plecare. Terenul pierdut a făcut-o să nu mai conteze în cursă. Socotim deci accidental acest eşec radical.*

## Alergările de obstacole din Franţa

La Auteuil s'au disputat zilele trecute două importante probe de obstacole: *Premiul de toamnă* (75.000 de franci, 4000 de metri) şi *premiul Montgomery* (50.000 de franci, 4100 de metri).

In prima alergare, Durameau şi totuşi în şapte ani n'a reuşit decât o singură dată să câştige titlul de campion: restul figurând pe listă numai la locul trei sau patru.

In consecinţă, nu se poate pune o problemă comparativă între Cercasov şi Pavlic. Vom mai adăoga că N. Cercasov este o figură care evoacă un capitol important în trapul românesc şi că trebue să fim mândri că-l vedem evoluând pe pista dela hipodromul Dr. I. Pantelimon, când, după atâţia ani, ziarele parisiene comentând reînceperea curselor dela Vincennes, scriu că regretă mult timpurile când miile de oameni se entuziasmau de duelul Cercasov-Capovilla, sau de spectacolul de artă desăvârşită pe care-l arăta întotdeauna „diable rouge l..."

Dacă o presă şi un public atât de exigent şi de cunoscător cum este cel dela Paris, regretă după aproape un deceniu pe Cercasov, se desprinde dela sine valoarea excepţională a acestui conducător, valoare ce indiscutabil nu poate fi umbrită de un.. Pavlic.

Din rest, subliniem comportarea driverilor români Szabo, Ghinea şi Dobrescu, cari au repurtat victorii frumoase, dând dovada şi prin numărul lor, de o certă capacitate profesională.

Iată aspectul listei după rezultatele reuniunei de Miercuri:

| | |
|---|---|
| M. Pavlic | 103 |
| N. Cerkasoff | 99 |
| N. Gaidaev | 73 |
| I. Szabo | 54 |
| G. Ghinea | 50 |
| V. A-sky | 49 |
| T. Tassopol | 49 |
| D. Dobrescu | 44 |
| E. Fischer | 42 |
| L. Grundwald | 37 |
| S. Corol | 33 |
| G. Gram | 27 |
| I. Crotenco | 27 |
| G. Crainic | 19 |
| T. Drăgotescu | 18 |
| C. Slobozenco | 18 |
| T. Marcu | 17 |
| I. Zabelin | 15 |
| A. Brailowski | 13 |
| I. Bordei | 13 |
| V. Lucan | 11 |
| A. Podoleacov | 10 |
| A. Bota | 9 |
| Gh. Marinescu | 8 |
| J. Raymer | 7 |
| F. Voronin | 7 |
| † P. Borisiac | 6 |
| B. Grădănescu | 5 |
| I. Brânzea | 4 |
| C. Dumitrescu | 3 |
| Mr. Petrovici | 2 |
| M. Pântecan | 2 |
| I. Toderaş | 2 |
| M. Strijiniuc | 2 |
| I. Litviniuc | 2 |
| P. Seliuc | 2 |
| J. Thal | 2 |
| V. Novaci | 1 |
| I. Moldovan | 1 |
| D-ra Christodorescu | 1 |
| A. Szabo | 1 |
| I. Mike | 1 |
| F. Komarnitky | 1 |
| G. Iurca | 1 |
| E. Marcenco | 1 |
| G. Cosma | 1 |
| N. Butan | 1 |
| I. Nuju | 1 |
| Şt. Teofil | 1 |
| I. Russu | 1 |

N. CERCASOV

## Clasamentul conducătorilor
### Dela 1 Ianuarie 1940

Trei reuniuni au mai rămas de disputat până la sfârşitul anului, care sunt de natură să aducă şi deslegarea problemei cu privire la atribuirea titlului de campion al conducătorilor noştri pe anul 1940.

Aspectul actual al clasamentului este favorabil lui M. Pavlic, inamicul No. 1 al curselor regulate — şi probabil că structura lui actuală nu va mai suferi modificări de fond, ci numai de cifre.

Intre campionul virtual de astăzi şi Cercasov — campionul veritabil al conducătorilor din ţară — există o diferenţă de patru victorii, diferenţă ce nu vedem — din nefericire — cum ar mai putea fi modificată în favoarea lui Cercasov.

Trebue să precizăm odată mai mult că Pavlic îşi datorează succesul în mod exclusiv faptului că s'a bucurat de un concurs pe cât de larg pe atât de nemeritat din partea multor proprietari. Graţie acestei stări de lucruri a ajuns să aibe la dispoziţie un lot foarte important — net superior celui posedat de Cercasov — şi mai ales, de o varietate calitativă foarte mare.

Cu aceste preţioase puncte de sprijin M. Pavlic s'a ridicat astfel la o situaţie nemeritată.

Cercasov fireşte, nu este cu nimic diminuat din faptul că pierde titlul ce l-a deţinut ani dearândul. Pentru noi — şi suntem convinsi că afirmând aceasta ne aflăm în asentimentul unanim — Cercasov rămâne un mare conducător, cel mai mare pe care l-a cunoscut trapul românese până astăzi, indiferent dacă se va găsi în primul loc pe listă sau va figura pe planul al noulea.

Pavlic este un conducător bun desigur — si mare pasionat al afacerilor dolosive! — dar Cercasov este un maestru.

Primul poate face curse excelente, dar cel de al doilea întruchipează întotdeauna arta.

Şi sub acest raport nu poate exista măcar o linie comparativă între cei doi, atâta timp cât nu voim să-l nedreptăţim sau să-l jignim pe Cercasov.

Ne vom aminti că şi Charles Mills este cel mai bun conducător al trapului ger-

## ALERGARILE DE TRAP

## Hip. Dr. I. Pantelimon; Ziua 30-a

## Duminică 22 Decembrie

## — PROGRAM DEFINITIV —

**Premiul MAXHAL**
**Condiţie (I/1) — 18.000 lei**

2100 Crisantema, Mişu, Adam
2140 Lucky Boy, Halal
2160 Baba Dochiţa, Amok II, Sever
2180 Leac
2200 Cartuş, Dvalin, Veturia
2220 Havaiana, Pilot
2260 Hotin, Victor

**Premiul TAMARA**
**Condiţie — 15.000 lei**

1660 Făt Frumos III
1700 Dolly B.
1720 Măgura, Baba Dochiţa
1740 Oborean, Cartuş, Bănuţa, Zmeura
1760 Glovinezza II, Comtesse W., Năluca
1780 Zvon, Zenit, Harry Boy, Elena, Vrăjitor, Grozava, Victor
1860 Ghimp
1880 Răsura

**Premiul MITHRIDATE**
**Condiţie (I/10) — 21.000 lei**

2100 Zenit
2140 Champion jr., Busuloc
2160 Katy Caid
2180 Havana, Iubita
2200 Tutun

**Premiul STELATE**
**Record — 18.000 lei**

2100 Vrăjitor, Rozina
2120 Makrele, Ostaş, Tava
2140 Livada, Vata, Răsura, Durdulia
2160 Extra, Arama
2180 Santuţa, Spic
2220 Brebenes, Eftin
2240 Jarvis

**Premiul TOLOZA**
**Handicap — 15.000 lei**

1700 Faust, Luciferry, Crisantema, Mişu, Chiabur, Adam, Făt Frumos II
1720 Zanoza, Ropot
1740 Vito, Halal
1760 Prinţ Worthy, Elişor, Isvor T, Falada
1780 Ciuleandra, Miss Texas, Vardar
1800 Năluca, Dvalin
1820 Cartuş

**Premiul TIROL**
**Handicap — 15.000 lei**

1700 Ciuruc
1720 Oborean, General Worthy, Cartuş
1740 Dudu Gordon, Comtesse W., Păduret II
1760 Jeles II, Dreapta, Harry Boy, Glovinezza II, Joker, Ihar, Vrăjitor, Havaiana
1780 Makrele, Pinkerton, Elena, Hollo
1800 Zenit, Alunis, Livada, Busuloc, Eol, Pr. Axtell
1820 Allah

**Premiul MOŞ AJUN**
**Handicap — 18.000 lei**

2100 Zvon, Dolly Worthy
2120 Busuloc
2160 Viitor, Champion, jr., Bruma II, Diadia Lul, Santuţa, Kamaa
2180 Flying, Benedek
2200 Gladiator II, Brebenes
2220 Kundry
2240 Tutun

## Pelargonie a câştigat uşor

## Advents Preis

### Jolanthe învingătoare în a doua repriză

Alergarea principală a reuniunei dela Ruhleben a fost Advents Preis (15.000 de mărci, 2.000 de metri), cursă în două eliminatorii şi o finală.

Iapa Pelargonie, o fiică a lui Speedway cu Cecilie II, a repurtat victorii facile în prima repriză şi în finală. In prima repriză favorită a fost Guschi June, care a terminat a treia. Pelargonie a fost a doua favorită şi a raportat 30 pentru 10.

In schimb repriza a doua a cauzat o surpriză, victoria revenind outsiderei Jolanthe, care a întrecut pe favorita Irrlehre.

Iată şi rezultatele:

**REPRIZA I**

1. Pelargonie 1980 W. Heitmann.
2. Bonne 2000 M. Werner.
3. Guschi June 1980 J. Frömming.
4. Peter de Vob 2000 F. Perk.
5. Dacapo 2020 W. Schmidt.
6. Jochen 2000 J. Huttegger.
7. Ysaye 2000 W. Deutschmann.
8. Lord Byng 2020 J. Kozal.
9. Vasall 2000 A. Schilling.
10. Benjamin 2000 Th. Reiter.
12. Herzog Alba 2020 St. v. Pinter.

Pelargonie din Peter Speedway şi Cecilie, aparţine lui W. Heitman, de care este şi antrenată.

Câştigat: 3 lungimi, 1 lungime.

Cota: 30; 12, 21, 11 pentru 10.

**REPRIZA II**

1. Jolanthe 2020 J. Frömming.
2. Irrlehre 2000 F. Perk.
3. Cäsar 2040 G. Jaub jr.
4. Quinta 2040 Th. Reiter.
5. Pandur 2020 Am. F. Schrefeld.
6. Starost 2000 B. Heckert.
7. Emil 2000 C. Schön.
8. Blaue Grotte 2000 K. Passow.
9. Angelectron 2000 R. Röll.
10. Wildschütz 2000 J. Kauper.
11. Colbert 2000 H. Pinkert.
12. Alpenprinz 2020 W. Weidner jr.

In această alergare, luptă pentru victorie a fost dură. Jolanthe a întrecut cu un scurt cap pe Irrlehre. La o lungime a terminat Cäsar.

Jolanthe din Albrecht Dürer şi Jena, aparţine grăjdurilor lui Oberrosen şi este antrenată de J. Frömming şi W. Schmidt.

Cota: 86; 20, 14, 17 pentru 10.

**FINALA**

1. Pelargonie 1980 W. Heitmann.
2. Irrlehre 2000 F. Perk.
3. Emil 2000 C. Schön.
4. Dacapo 2020 W. Schmidt.
5. Peter de Vob 2000 H. Jaretzke.
0. Blaue Grotte 2000 K. Passov.
0. Jolanthe 2020 J. Frömming.
0. Jochen 2000 J. Huttegger.

Jolanthe a fost distanţată dela locul al treilea, iar Jochen în parcurs.

Blaue Grotte a căzut.

Cota: 15; 11, 14 pentru 10.

Câştigat: 3, 4 lungimi.

Un frumos finiuch pe hipodromul dela Viena

# VOLLEY BASKET-BALL

# Sportul Studenţesc-V.S.C.
## cea mai strânsă dispută
### Etapa III-a a „Cupei Selecţiei"

Ziua III-a a „Cupei Selecţiei" se va disputa astăseară începând dela ora 19 în sala „Inainte"

In cadrul acestei etape au fost programate patru matchuri. Cel mai important este cel dintre Sportul Studenţesc şi V. S. C.

Din restul disputelor, mai trebue să remarcăm matchul dintre Viforul Dacia şi E. F. A.

**JUVENTUS TIR—VENUS**

Primul match de basket-ball din cadrul etapei a III-a a cupei „Selecţiei" se va disputa între Juventus Tir şi Venus

Dată fiind valoarea apropiată a adversarilor matchul promite a fi foarte strâns, un învingător fiind cu greu desemnat.

Credem că dacă Tirul va prezenta echipa completă va reuşi să termine învingător.

Matchul va începe la orele 19 în sala „Inainte" şi va fi condus de d-nii Grigore Avachian şi M. Bercuşi.

Echipele vor prezenta următoarele formaţii:

**Juventus Tir:** Tulbure Ardelus, Aurel Boeru, Ticu Vârcolici, Roşu, Tony Casner, Neagu şi Zissu Teodoru.

**Venus:** Tică Beraru, Ghiţă Teodorescu, Bebe Georgescu, Gicu Epuran, Colonelu şi Dinu Chiriac.

**E. F. A.—VIF. DACIA**

Un alt match interesant va fi cel dintre E. F. A. şi Viforul Dacia

Armenii au jucat Duminica trecută foarte bine cu toate că au fost învinşi.

Viforul Dacia va căuta să răzbune înfrângerea suferită din partea lui Bonaparte şi îşi va da toate silinţele să învingă de astă dată pe E. F. A.

Favorit al întâlnirei este Viforul Dacia, dar E. F. A. va opune o dârză rezistenţă.

Formaţiile probabile sunt următoarele:

**E. F. A.:** Avachian Grigore, Aşot Garabedian I, Garabedian II, Coco Reizian.

**Viforul Dacia:** Hariton Surmeyan, Cornel Păduraru, Alexe, Niculescu Chinezu, Cociu, Alecu Stelorian şi Cociu.

**BONAPARTE—C. F. R.**

Bonapartiştii au de susţinut un match dificil în compania „feroviarilor".

Prezentând formaţia completă Bonaparte ar fi putut învinge cu uşurinţă pe C. F. R.

Dar este probabil ca din echipa campionilor naţionali să lipsească Gică Petrescu care va fi internat într'un sanatoriu pentru a fi operat de apendicită.

C. F. R.-ul, după două înfrângeri consecutive, s'a antrenat în mod serios astfel că va căuta să facă cât mai dificilă victoria Bo-

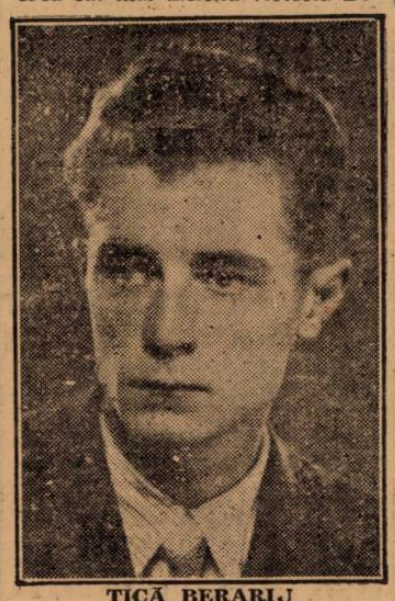

TICĂ BERARIJ
(Venus)

naparţiştilor care totuşi rămân favoriţi.

Bonapartiştii vor juca azi sub culorile clubului Colţea, schimbarea numelui fiind înregistrată de Directorat, iar în caz că Cicero Danielescu va căpăta dezlegare de la Sportul Studenţesc va juca în echipă.

Formaţiile probabile sunt următoarele:

**Colţea (Bonaparte):** Florin Popescu, Belitoreanu, Ghiul, Costi Herold, Hantzi Dlugosch, Bebe Tipărescu şi Cicero Danielescu?!

**C. F. R.:** Andronache, Leon Teodorescu, Fotti Gunopol, Tache Iatropol, Andronache II, Fantinelli, Nae Alexandrescu şi Slavia.

**SP. STUD.—V. S. C.**

Primii doi clasaţi în Cupa „Selecţiei" se întâlnesc astă seară la ora 22 în sala „Inainte".

De acest match depinde în mare măsură desemnarea câştigătorului trofeului mult invidiat.

Atât „Universitarii" cât şi V. S. C-iştii nu au suferit până în prezent nici o înfrângere astfel că matchul de azi va desemna pe fruntaşul clasamentului.

Lupta, după cum se vede, va fi foarte strânsă dată fiind şi miza jocului.

„Universitarii" vor căuta să se pună la adăpost de orice surpriză, astfel că vor face tot posibilul să termine învingători.

V. S. C.-ul deasemeni va căuta să înlăture singura piedică ce i se mai pune pentru a câştiga cupa „Selecţiei".

Echipele vor prezenta următoarele formaţii:

**Sportul Studenţesc:** Puiu Popescu, Dudu Riegler, Bică Grigorescu, Sim. Sădeanu, Dan Ionescu, George Niculescu şi Bălteanu.

**V. S. C.:** Dragomirescu Nicolae, Florin Brătan, Mişu Prunescu, Titi Sultănescu, Dumitru Marinescu, Georgescu Bâţă.

**Nicky Dragomirescu**

**PROGRAMUL MATCHURILOR DE BASKET-BALL DE AZI VINERI 20 DECEMBRIE 1940 SALA „INAINTE" „CUPA SELECŢIEI"**

**Ora 19: Juventus Tir—Venus, arbitrii Grigore Avachian şi M. Bercuşi.**

**Ora 20: E. F. A.—Viforul Dacia, arbitri Gicu Epuran şi D. Marinescu.**

**Ora 21: Bonaparte—C. F. R., arbitru D. Marinescu.**

**Ora 22: Sportul Studenţesc—V. S. C., arbitrii Andronache şi Costi Herold.**

# Dela Directoratul de volley şi basket-ball

In şedinţa de aseară a directoratului de volley şi basket-ball

## Dela Directorat

Se convocă pentru şedinţa de Luni 23 Decembrie 1940 ora 21, delegaţii grupărilor Juventus Tirul, fost Tirul, şi Taifun, fost A. S. Cărămidarii de jos pentru a asista la atribuirea prin tragere la sorţi a cupei „Cezar Iosif" (volley-ball masculin începători) pe anul 1939—1940, întrucât finala nu s'a putut disputa în primăvara anului 1940.

Se convocă deasemeni arbitrul P. S... pentru a depune foaia de arbitraj dela matchul Venus — Dreptatea.

Programarea „Cupei Directoratului", volley-ball femenin, a fost amânată pentru după Crăciun.

Se atrage atenţia tuturor arbitrilor de volley şi basket-ball că astă seară expiră termenul de confirmare.

s'a discutat despre demisia jucătorului Bebe Petrescu dela gruparea Pebe.

Pentru a se putea judeca cazul acestui jucător vor fi convocaţi d. ing. Stavropol Nicolae preşedintele grupării Bebe şi demisionatul Bebe Petrescu.

Pentru acest scop se convoacă o şedinţă specială pentru Luni 23 Decembrie 1940.

Se ia deasemeni act de demisia jucătorului Cicero Danielescu dela gruparea Sportul Studenţesc.

Comitetul directoratului de volley-basket şi hand-ball se va întruni azi dimineaţă la ora 10,30 pentru a hotărî dacă jucătorul sus numit va căpăta sau nu dezlegare de la fosta sa grupare.

Se aprobă amânarea matchurilor grupării „Viitorul" de Duminecă 22 şi Duminică 29 Decemrie.

# ATLETISM

# Anul atletic 1940
## 800 m. plat

Intrăm în discuţia demifondului şi anume a uneia dintre cele mai dificile probe.

Cursa de 800 m. este mai mult decât pretenţioasă şi ne amintim cu toţii cum cu toate străduinţele atleţilor nu se putea ajunge la o performanţă sub 2 minute.

Inceputul l-a făcut Lăpuşan prin 1937 când a reuşit să coboare cu 1/10 sub 2 minute adică la 1 m. 59 s. 9, eveniment căruia i s'a atribuit o importanţă deosebită.

Din anul 1937 isprăvile s'au repetat şi au culminat cu recordul lui Kiss de anul acesta. Performanţa n'o mai amintim, deoarece ea nu mai prezintă nicio valoare de vreme ce Kiss a luat drumul spre pusta maghiară.

Totuşi ea interesează fiindcă în acelaş moment, Tălmaciu, una dintre cele mai reprezentative figuri actuale ale atletismului autohton stabilea cea mai bună performanţă de juniori pe această distanţă care prin dispariţia lui Kiss a devenit record român la toate categoriile.

1 m. 56 s. 7 e o performanţă care spune mult şi valoarea ei se dublează când ţinem seama că e rodul eforturilor unui junior excepţional de înzestrat.

Trecând acum la restul performanţelor se observă un oarecare regres general.

Singurul care a reuşit să-şi coboare timpul de anul trecut e Conţ.

In schimb au apărut nume noui şi ceeace e îmbucurător că toţi sunt juniori: Stamm Schuell, Pascu, Sucitu şi Eftimescu.

Şi atunci când am spus că performanţele sunt în regres, nu trebue să se înţeleagă că ele vor continua şi pe viitor.

Juniorii care formează majoritatea sunt oricând capabili să ducă mai departe greul şi să nu ne suprindă când la anul viitor acelaş eşalament va marca un total de zece performanţe toate sub două minute.

Aşa după cum au pornit acum la lucru ne întăresc speranţa.

| | | |
|---|---|---|
| 1940 | | |
| Tălmaciu | 1 m. 56 s. | 7 |
| Stamm | 2 m. 02 s. | 6 |
| Schuell | 2 m. 02 s. | 7 |
| Lissay | 2 m. 04 s. | 5 |
| Ahmeţ | 2 m. 05 s. | 0 |
| Pascu | 2 m. 05 s. | 2 |
| Sucitu | 2 m. 05 s. | 9 |
| Conţ | 2 m. 06 s. | 0 |
| Radu Ioniţă | 2 m. 06 s. | 6 |
| Eftimescu | 2 m. 09 s. | 2 |
| 1939 | | |
| Kiss | 1 m. 56 s. | 4 |
| Tălmaciu | 2 m. 01 s. | 1 |
| Radu Ioniţă | 2 m. 02 s. | 6 |
| Acsay | 2 m. 03 s. | 3 |
| Lăpuşan | 2 m. 03 s. | 4 |
| Ahmed | 2 m. 03 s. | 5 |
| Neuman | 2 m. 04 s. | 9 |
| Szurd | 2 m. 05 s. | 3 |
| Tudor | 2 m. 05 s. | 5 |
| Conţ | 2 m. 06 s. | 8 |
| 1938 | | |
| Lăpuşan | 1 m. 58 s. | 8 |
| Kiss | 1 m. 59 s. | 1 |
| Nemeş | 2 m. 01 s. | 0 |
| Ahmed | 2 m. 03 s. | 6 |
| Fischer | 2 m. 03 s. | 8 |
| Twardochlieb | 2 m. 06 s. | 8 |
| Iordan | 2 m. 07 s. | 3 |
| Nvaguly | 2 m. 08 s. | |
| Granopierre | 2 m. 08 s. | |
| I. Negrescu | 2 m. 08 s. | 1 |
| 1937 | | |
| Nemeş | 1 m. 58 s. | 5 |
| Lăpuşan | 1 m. 59 s. | 2 |
| Necula | 2 m. 02 s. | 6 |
| P. Ruck | 2 m. 04 s. | |
| Kiss | 2 m. 05 s. | 0 |
| Breundorfer | 2 m. 03 s. | 0 |
| Beran | 2 m. 07 s. | 4 |
| I. Ruck | 2 m. 08 s. | 0 |
| Fischer | 2 m. 09 s. | 6 |
| Bindea | 2 m. 09 s. | 6 |
| 1936 | | |
| Manea | 2 m. 03 s. | 0 |
| Lăpuşan | 2 m. 03 s. | 0 |
| Link | 2 m. 58 s. | 0 |
| Lazăr | 2 m. 58 s. | 0 |
| Brenndorfer | 2 m. 60 s. | 0 |
| Dudaş | 2 m. 08 s. | 0 |
| Necula | 2 m. 08 s. | 0 |
| Bindea | 2 m. 08 s. | 2 |
| Grand pierre | 2 m. 08 s. | 2 |
| Botez | 2 m. 03 s. | 3 |
| Kiss | 2 m. 8 s. | 4 |

# PING-PONG

## Jucătorii vienezi învingători
### în turneul de ping-pong dela Berlin

Turneul de ping-pong dela Berlin, jucat pentru „Marele Premiu Victoria", a luat sfârşit Luni seara, rezervând mari succese jucătorilor vienezi.

Intr'adevăr, la simplu domni finala disputându-se „în familie", Otto Eckl a dispus de Ervin Kaspar cu 3:1.

Proba de simplu doamne a revenit fostei campioane mondiale Trude Pritzi, care a învins cu 3:0 pe berlineza Richter.

La mixt tot vienezii au triumfat, întrucât perechea Trude Pritzi—Otto Eckl a câştigat uşor, cu 3:0, în faţa cuplului Fischer—Wunsch (Berlin—Viena).

## Pentru răspândirea tennisului de masă

Eri a avut loc la directoratul tenis de masă a treia şedinţă prezidată de d. Ioan Lazăr. Au luat parte următorii delegaţi: Marin Muşatescu, (Metropola) C. Alexandrescu (Pebe) F. Covaci (Viforul Dacia) B. Grigorescu (Radu Vodă) Petrescu (C. S. Bucureşti) Ion Georgescu (A. C. T.) şi cunoscutul jucător Hagivasiliu. D. I. Lazăr a expus măsurile ce le va lua pentru propagarea tennisului de masă.

Fiecărui club din provincie directoratul îi va acorda câte o masă. Echipe din Bucureşti vor face demonstraţii în oraşele provinciale. Campionatele regionale vor avea loc în Ianuarie iar cele naţionale în Martie.

Deosebit de aceasta, directoratul va acorda o cupă pentru un concurs interşcolar. Trecând apoi la partea organizării b'roului director atului, Lazăr a numit o comisiune care se va ocupa de toate organizările din Bucureşti.

D'n comisiune fac parte d-nii M. Muşatescu preşedinte, Grigorescu, Georgescu I. şi H. Hagivasiliu care va întocmi toate clasamentele şi va controla forma jucătorilor.

## Ştiri

● Doi ping-pongişti buni au jucat aseară în matchuri e hockey Venu-Me'ropola: Nuţu Aurel şi Titinel Teodorescu. Adversari la hokey, adversari şi la ping pong.

# TIR

## Primul campional naţional de tir redus poziţia în picioare nerezimat se ţine Duminică la poligonul A. N. E. F.

Pentru prima dată, la noi, se ţine campionatul de tir redus, poziţia în picioare nerezimat pe distanţa de 50 m.

Această probă este cea mai dificilă, deoarece concurentul stă aproape 2 ore în picioare, în care timp ţine în mână arma de 6—8 kilograme.

Trăgătorii noştri sunt în plin antrenament şi se speră într'un rezultat excelent.

Campionatul se ţine la poligonul A. N. E. F. Duminică 22 crt. şi vor lua parte trăgătorii din întreaga ţară.

# AVIAŢIE

## Insemnătatea educativă a expoziţiei de aeromodele dela F. A. R.

Rostul deosebit al aeromodelismului este educarea tineretului într'o atmosferă aviatică şi îndrumarea lui spre sbor. Prin aeromodelism şi sportul cu planorul Germania a ajuns să aibă azi un personal atât de numeros şi de primă mână în serviciul celei mai puternice aviaţii din lume. Pentru noi, românii, educaţia tineretului în spiritul aviatic necesar creierii acelei psihoze aptă unei aeronautice puternice, apare în momentele istorice pe care le trecem mai mult decât imperativă.

Conduşi de această necesitate diriguitorii Federaţiei Aeronautice a României s'au gândit la mijlocul practic să adune tineretul Capitalei iubitor al aviaţiei minore, în jurul modelelor sburătoare şi în sezonul de iarnă, şi a organizat expoziţia din bulevardul Lascăr Catargiu Nr. 8, care se va deschide Duminică dimineaţa.

Sute de modele sburătoare de avion sunt puse la dispoziţia tineretului în această sală, unde se fac şi demonstraţii practice. Sunt modele planoare, cu motor de cauciuc şi originale. Totodată vor fi expuse câteva modele cu motor cu benzină, care la concursurile din vara trecută au produs senzaţie.

In chipul acesta, de Crăciun, li se oferă aeromodeliştilor cadoul cel mai potrivit îndeletnicirii lor în orele libere.

# PAGINA BOXULUI

**Mâine seară**

## Se desfăşoară în incinta circului „MILEA"

### prima reuniune internaţională a anului

### Pe program: Ilie Petrescu-Virag şi Ştefan Bogdan-Luka Popovici

*Mâine seară, în incinta circului „Milea" din şos. Ştefan cel Mare (Velodrom), va avea loc prima reuniune internaţională a anului, cu zece zile înainte de de expirarea lui.*

*Oaspeţii reuniunii sunt pugiliştii iugoslavi Ivan Virag şi Luka Popovici, ambii campioni naţionali la categoria grea şi mijlocie.*

*Numeric, reuniunea româno-iugoslavă este a treia organizare de acest fel în ţară, din anul 1935.*

ILIE PETRESCU

*Întâlnirile anterioare dintre boxerii noştri şi cei iugoslavi,— ultima s'a desfăşurat în urmă cu 3 ani, — s'au terminat cu victoriile culorilor noastre, deoarece adversarii aveau o redusă activitate pugilistică şi implicit slabă pregătire.*

*De data aceasta, boxerii iugoslavi au susţinut o serie de matchuri internaţionale, graţie cărora au căpătat rutina necesară, punând în primejdie supremaţia boxului românesc în Balcani, mai mult prin calitate, de cât prin numărul pugiliştilor, în special la categoria mijlocie şi grea, adică tocmai în categoriile în care activează oaspeţii reuniunii.*

**ŞTEFAN BOGDAN VA AVEA O MISIUNE GREA**

**Ştefan Bogdan, a autentică speranţă a boxului românesc, înfruntă în primul match internaţional, pe care îl dispută în ţară, pe valorosul campion jugoslav Luka Popovici, învingătorul lui Fulea, Doculescu şi Cionoiu.**

**Matchul se dispută în cadrul categoriei semi-mijlocie, Luka Popovici fiind obligat prin contract să se prezinte pe ring în limita acestei categorii, deşi este deţinătorul titlului categoriei mijlocii, în care boxează în mod obişnuit.**

**Faptul că a primit condiţia de organizatori, — pentru ca Ştefan Bogdan să nu fie handicapat de greutate — înseamnă că Luka Popovici socoteşte că eliminarea câtorva kilograme nu constitue o piedică în lupta împotriva lui Ştefan Bogdan.**

**Jugoslavul este cel mai de seamă reprezentant pugilistic al vecinilor noştri. Spre deosebire de Ştefan Bogdan, are la activul său un număr însemnat de matchuri, deoarece boxează ca profesionist de 7 ani, până în prezent nefiind învins prin scoatere din luptă.**

**Ştefan Bogdan dimpotrivă a făcut un stagiu de patru ani în rândurile amatorilor, în care timp a susţinut 43 matchuri, pierzând doar de 5 ori şi obţinând 35 victorii. La profesionism a trecut în anul 1936, iar până în prezent a boxat de 7 ori, cedând la puncte doar lui Lucian Popescu şi Duşan Dimici, compatriotul lui Luka Popovici.**

**Faţă de valoarea adversarilor şi de combativitatea lor, întâlnirea dintre Luka Popovici şi Ştefan Bogdan va da loc la o luptă înverşunată, în care victoria va reveni celui mai bun.**

**RIVALITATEA DINTRE VIRAG ŞI ILIE PETRESCU VA FI OARE TRANŞATA?**

După mai bine de o lună de zile dela matchul disputat la Belgrad, Ilie Petrescu înfruntă din nou pe Ivan Virag, egalul său.

De data aceasta iugoslavul este acela care suportă deplasarea. Fostul campion naţional nu a mai apărut în faţa publicului bucureştean de aproape un an, dela matchul cu Şerbănescu, iar împotriva unui pugilist străin, dela întâlnirea cu Cheo Morejon.

Ilie Petrescu este favoritul întâlnirii, întrucât este mult mai rutinat, având la activul său multe dispute dure împotriva unor pugilişti de valoare.

Totuşi iugoslavul nu este adversar comod, deoarece este rezistent, lovind puternic. Şi cum el nu a mai cunoscut înfrângerea de 5 ani de zile, este uşor de înţeles eforturile pe cari le va depune pentru a termina victorios.

## Oaspeţii jugoslavi

### sosesc astăseară în Capitală

### Virag şi Popovici vor fi întâmpinaţi in gară de reprezentantul Directoratului

Cu Simplonul sosesc astăseară la ora 10 şi 10 boxerii jugoslavi Ivan Virag şi Luka Popovici cari vor participa la reuniunea internaţională pe care Directoratul Boxului o va regisa mâine seară în arena circului „Milea" din şoseaua Ştefan cel Mare.

Plecaţi în zorii zilei dela Belgrad, cei doi oaspeţi ai ringului românesc vor fi întâmpinaţi în gara de Nord de un reprezentant al Directoratului respectiv, de membrii coloniei sârbeşti din Capitală, de oficiali şi de către adversari.

Ivan Virag şi Luka Popovici găsindu-se la scurt interval după ultimele lor eşiri au făcut în timpul din urmă, mai mult antrenament de condiţie astfel că nu este exclus ca mâine dimineaţă să execute un footing la şosea.

După sosire, oaspeţii vor fi încredinţaţi unui delegat al organizării care le va servi de ghid pe tot timpul şederii lor în Capitală.

## Rănit în matchul dela Zemun

### JELESNEAC nu mai poate boxa în turneul din JUGOSLAVIA

Nu am putut da, până acum, decât foarte puţine ştiri asupra turneului pe care-l întreprinde gruparea „Mielu Doculescu" în Jugoslavia.

Toate încercările de a obţine legătura cu vecinii noştri au rămas infructuoase şi probabil că şi conducătorii boxerilor români au fost puşi asemenea în imposibilitate de a ne comunica rezultatele.

**In cursul zilei de eri câteva rânduri din partea boxerului Grigore Jelesneac ne-au adus o veste nu prea plăcută.**

**Excelentul pugilist ne scrie că în cursul primului match susţinut, la Zemun, adversarul i-a deschis arcada cu capul, din care cauză în cursul reprizei a doua arbitrul a trebuit să oprească lupta. Până în acel moment gălăteanul conducea de departe şi publicul se arăta entuziasmat de boxul practicat de campionul român.**

**Rana pricinuită este destul de serioasă şi din această cauză Jelesneac nu a mai putut boxa în întâlnirea susţinută Marţi la Borowo. Este deci foarte probabil ca să nu poată să se prezinte în ring nici la cel de al treilea match care va avea loc mâine la Belgrad.**

Despre întâlnirea dela Zemun, Jelesneac ne scrie că deşi rezultatul a fost defavorabil echipei române, totuşi amatorii noştri au produs o excelentă impresie fiind viu aplaudaţi de numerosul public ce a luat parte la gală.

JELESNEAC

## *De dincolo de graniţe*

● *Andreotti a învins de juste-ţe, la puncte, într'un match disputat la Dijon, pe Corsin.*

● *Guy Ronsin şi Dupore au furnizat pe învingătorii ultimei reuniuni desfăşurată în sala Folies-Belleville din Paris. Primul a învins la puncte pe Tessart şi secundul a dispus de Benazra prin abandonarea acestuia în repriza 3-a.*

● *Lubiago, campionul mijlociu al Spaniei a învins pe Dennoch, challenger-ulu său, prin k. o. în repriza 3-a. Depăşind însă cu 2 kg. 200 greutatea, Lubiago şi-a pierdut titlul cu câteva ore înainte de matchul dela Bilbao.*

**La 27 Decembrie, la Slatina**

## Patriciu Milcoveanu

### întâlneşte pe Constantin Gurămare

Filiala A. C. T. din Slatina una din grupările pugilistice ce au activat intens pentru răspândirea acestui sport în provincie reia Vineri 27 Decembrie (a treia zi de Crăciun) seria organizărilor.

Pentru această reuniune maestrul Cristian Panaitescu va prezenta slătinenilor un program din cele mai alese şi care va oficializa şi reintrarea lui Patriciu Milcoveanu.

Fostul campion naţional al categoriei semi mijlocii va boxa în cadrul acestei reuniuni cu Constantin Gurămare, un proaspăt profesionist din Galaţi, care are la activul său câteva performanţe remarcabile.

Pentru partea amatoare maestrul Cristian Panaitescu a făcut apel la amatorii „Gloriei C. F. R.", cari vor servi replica celor din Slatina. Vor face deplasarea din Galaţi cele mai valoroase elemente în frunte cu Vasile Boantă, Aurelian Jercău, Niculae Băncilă, Niculae Tiron şi Niculae State.

## Sporturi de iarnă

### S'au fixat figurile impuse ale campionatelor regionale şi naţionale de patinaj artistic

Directoratul Sporturilor de Iarnă — Secretariatul General al Patinajului, a fixat figurile impuse pentru campionatele regionale şi naţionale de patinaj artistic, atât pentru juniori, cât şi pentru seniori şi campioni.

Iată mai jos lista:

*Juniori-domni:* Figura: 1, 2, 6 a b., 7.; Figuri libere 3 minute.

*Juniori doamne:* Figura: No. 2, 3, 5 a b şi 7; Figuri libere 3 minute.

*Seniori domni:* Figura: 3, 8 a b, 14, 24 a b, 18 a b; Figuri libere 4 minute.

*Seniori doamne:* Figura: 3, 11, 15, 19 a b., 26 a b. Figuri libere 4 minute.

*Campioni d-ni:* Figura 4, 28 a b, 24 a b, 30 a b, 32 a b, 34; Figuri libere 4 minute.

*Campioni doamne:* Figura: 18 a b, 24 a b, 22 a b, 30 a b, 34 a b, 34 a b

*Campionatele regionale figuri perechi*

*Juniori:* 3 minute. *Seniori:* 4 minute *Campioni:* 4 minute.

*Campionatele naţionale de patina figuri impuse, libere, perechi*

*Juniori domni:* Figura: 1, 2, 6 a b, 7 şi 26 a b.

*Juniori doamne:* Figura: 2, 3, 5 a b, 7 şi 10.

*Seniori domni:* Figura: 3, 8 a b, 14, 24 a b, 18 a b, 22 a b.

*Seniori doamne:* Figura: 3, 11, 15, 19 a b, 26 a b, 23 a b.

*Campioni domni:* Figura: 23 a b, 24 a b, 28 a b, 20 a b, 32 a b, 34.

*Campioni doamne:* Figura: 18 a b, 24 a b, 30 a b, 34 a b.

*Figuri libere:* Juniori domni şi doamne 3 minute.

Seniori domni şi doamne: 4 minute.

Campioni domni: 5 minute.

Campioni doamne: 4 minute

*Figuri perechi:* Juniori: 3 minute; Seniori: 4 minute; Campioni: 5 minute.

CAMPIONATELE NAŢIONALE ŞI INTERNAŢIONALE DE PATINAJ ARTISTIC ALE IUGOSLAVIEI DIN LJUBLIANA la care va lua parte şi România la 11 şi 12 Februarie 1941

*Figuri impuse domni:* No. 24 a b, 33 a b, 20 a b, 35 a b, 38 a b.

*Figuri libere:* 4 minute.

*Figuri impuse doamne:* No. 24 a b, 19 a b, 20 a b, 15, 16, 36 a b.

*Figuri libere:* 4 minute.

*Figuri perechi:* 5 minute.

## 11 naţiuni participă la campionatele mondiale de sky dela Cortina d'Ampezzo

*Milano (Serviciul nostru special).* — Până acum, la campionatele mondiale de ski care se vor desfăşura la Cortina d'Ampezzo, şi-au anunţat participarea următoarele ţări:

Italia, Germania, Bulgaria, Spania, Finlanda, Ungaria, Norvegia, Slovacia, Elveţia, Suedia şi Iugoslavia.

## Iosef Bradl, faimosul săritor, îşi reia activitatea

**Berlin, 19 (Serviciul nostru special).** — Faimosul săritor german Iosef Bradl campion mondial de sărituri, retras pentru mai multă vreme din pricina unui accident suferit la un picior, şi-a reînceput activitatea pe trambulinele din Austria.

După primele ieşiri Bradl a dat completă satisfacţie, lăsând să se întrevadă că nu mai târziu decât în actualul sezon va fi în plenitudinea forţelor sale şi capabil să redediteze performanţele ce l-au situat în fruntea săritorilor de ski.

Desigur că reapariţia lui Bradl a stârnit interes, deoarece în urma accidentului suferit şi al avizului dat de medici, „Iosef" era condamnat în mod definitiv ca un săritor lipsit complet de posibilităţile din trecut.

Marile concursuri naţionale germane, cât şi cele internaţionale vor dovedi în ce măsură Bradl va fi acela pe care l-am cunoscut înainte.

# ROMANIA INVITATA
## la campionatele europene de box amator

**Budapesta 19. (Serviciul nostru special). — Federaţia ungară de box amator, — care este însărcinată de F. I. B. A. cu organizarea campionatelor europene de box amator pe anul 1941, — a început lucrările de pregătire în vederea acestei organizări.**

**In primul rând au fost trimise invitaţiile pentru următoarele 11 naţiuni: Bulgaria, Danemarca, Germania, Finlanda, Italia, Iugoslavia, Norvegia, ROMANIA, Suedia, Elveţia, Slovacia. Astfel că — cu Ungaria — se contează pe 12 ţări participante.**

**Campionatele dealtfel au suferit o mică amânare, întrucât în loc de 10—15 Aprilie 1941, ele se vor disputa între 16—20 Aprilie 1941.**

# Duminică dimineaţa,
## boxeurii grupării „Mielu Doculescu“
## vor întâlni la Belgrad
## echipa clubului „Dempsey“

Dificultăţile întâlnite pentru obţinerea legăturei telefonice cu Belgrad nu ne-a permis să aflăm şi să publicăm rezultatele obţinute în Iugoslavia de boxeurii grupării „Mielu Doculescu“. Singurul rezultat pe care l-am putut obţine, l-am „prins“ la radio. Rezultatul celui de al doilea match — dacă a avut loc — ne este necunoscut.

Ceea ce putem anunţa însă, acum este în legătură cu cel de al treilea match al bucureştenilor, match care se va desfăşura Duminică la Belgrad.

Pentru această partidă îşi pusese candidatura gruparea Volvodina din Novisad, dar cererea acesteia a fost respinsă de federaţia dela Belgrad, astfel că amatorii români vor evolua Duminică în Capitala Iugoslaviei.

In ce priveşte adversarul, acesta va fi „Dempsey“, care a fiispus de „Mielu Doculescu“ Duminica trecută la Zemun Reuniunea va avea loc dimineaţa la ora 10 în sala „Luxor“

Programul urmează să cuprindă cinci matchuri internaţionale şi câteva locale.

# Allo! Allo! Străinătatea...

### CEI MAI BUNI ALERGATORI CICLIŞTI BULGARI

*SOFIA, 19 (Serviciul nostru special). — După bogatul sezon de ciclism s'au alcătuit clasamentele celor mai buni 10 alergători, în felul următor:*

*Alergători pe şosea: 1. Gheorghieff; 2. Krijka; 3. Djambazoff; 4. Mitoff; 5. Nenoff; 6. Constantinoff; 7. Ilieff; 8. Raiceff; 9. Bakaloff; 10. Buranoff.*

*Alergători pe pistă: 1. Gheorghieff; 2. Constantinoff; 3. Dobreff; 4. Buranoff; 5. Gherceff; 6. Djambazoff; 7. Petroff; 8. Velinoff; 9. Krijka; 10. Bakaloff.*

### BULGARIA IN FINLANDA

*SOFIA, 10 (Serviciul nostru special).— Bulgaria a fost invitată de federaţia finlandeză de ski la un concurs internaţional care va avea loc la 1 şi 2 Martie la Lahti.*

# 18 - 19 Ianuarie: campionatul Iugoslaviei de hockey pe ghiaţă

*Belgrad, 19 (Serviciul nostru special).* — Campionatul naţional de hockey pe ghiaţă a fost fixat la 18 şi 19 Ianuarie la Ljubljana.

La campionat vor lua parte campionii celor trei federaţii. sârbă, croată şi slovenă.

# Convenţia dintre O.S.R. şi C. F. R. a intrat de eri în vigoare

**Convenţia dintre Organizarea Sportului Românesc şi C.F.R., cu privire la acordarea gratuităţilor şi reducerilor pe C.F.R., pentru sportivi, a intrat în vigoare începând de eri.**

**De gratuităţi beneficiază membrii directoratelor şi practicanţii sporturilor: tir, scrimă şi atletism, iar de reduceri toate celelalte sporturi.**

# Foştii eroi ai derbyurilor de football
# Juventus şi Venus
## se întâlnesc astăseară în derbyul campionatului naţional de hockey

Dintre cei cari au asistat cu câţiva ani în urmă la derbyurile de football dintre Venus şi Juventus — disputate pe Romcomit pe terenul Belvedere sau pe arena dela Arcul de Triumf — puţini şi-ar fi închipuit că aceste două formaţii vor disputa vreodată şi un alt derby decât de football.

Şi iată că acest lucru atât de greu de închipuit acum câţiva ani a devenit o realitate, întrucât matchul de hockey de astă-seară dintre H. C. Juventus şi Venus este fără îndoială derbyul campionatului naţional de hockey. De lucrul acesta nu se mai îndoeşte nimeni, pentrucă echipele de hockey ale celor doi mari rivali — în football — sunt mult prea cunoscute de sportivii noştri.

*H. C. Juventus este aceiaşi formaţie care deţine campionatul naţional, numai că apare de data aceasta sub altă titulatură. Toţi jucătorii cari au câştigat în anul trecut pentru H. C. Rapid titlul, joacă astăzi pentru roş albaştri.*

*Pe de altă parte echipa de hockey a Venusului, nu diferă prea mult de echipa de football, în ce-ace priveşte concepţia de joc. Ca şi campionii naţionali de football, hockeyiştii negrilor formează o echipă în adevăratul sens al cuvântului. O formaţie omogenă, echilibrată, fără vedete, dar şi fără goluri în acelaş timp.*

Cele două echipe sunt de forţe sensibil egale. Avantajul rutinei roş-albaştrilor este contrabalansată de puterea de luptă a negrilor.

Cei cari au văzut finala campionatului din anul trecut dintre aceste două echipe, ne vor da dreptate.

In orice caz întâlnirea de astăseară va fi un match mare, demn de un adevărat derby.

Cele două echipe vor prezenta următoarele efective:

**H. C. JUVENTUS: Dron (Raţiu) — Anastasiu, Sadowski — Fl. marcpol, Botez, Pană — Tănase, Petrovici, Ego Munteanu.**

**VENUS: Flueraş — Buia, Fl. Marinescu — Fl. Popescu, C. Cantacuzino, Cosman — A. Bărbulescu, T. Teodorescu, Vulcănescu (Dlugosch).**

# Victorie germană de football la Paris

*Duminica trecută s'a desfăşurat pe stadionul „Parc des Princes“ din Paris, matchul de football dintre echipa unui detasament militar german şi echipa A. S. Roma — care este formaţia coloniei italieneşti parisiene.*

*Echipa germană a câştigat cu categoricul scor de 6:0.*

*La match au asistat 6000 de spectatori*

# In consfătuirea de la Predeal, s'au stabilit normele de funcţionare a şcoalei de ski
## Vizita Directorului Sporturilor de Munte şi Skiului in centrele de pe Valea Prahovei

In dorinţa de a-şi da seama de modul cum se pregătesc organizaţiile regionale în vederea apropiatului sezon şi mai ales spre a se orienta asupra modalităţilor în cari vor funcţiona în această iarnă şcoalele de ski şi în general învăţământul skiului, d dr. A. Rudeanu, Directorul Sporturilor de Munte, a vizitat centrele Sinaia, Buşteni şi Predeal.

### ACTIVITATE NEOBIŞNUITA LA SINAIA ŞI BUŞTENI

*Prima constatare şi cea mai îmbucurătoare este activitatea neobişnuită observată în Sinaia şi Buşteni.*

*Este o trecere care nu poate scăpa neobservată între inactivitatea şi lipsa de interes din trecut şi activitatea entuziastă care se observă astăzi.*

*In momentul de faţă atenţia conducătorilor se îndreaptă asupra elementelor locale organizându-se cursuri, pregătindu-i metodic printr'o activitate disciplinată. într'un cuvânt, creiând în aceste centre o atmosferă sportivă printre localnici care, să recunoaştem, până astăzi nu exista.*

### ŞCOALA DE SKI LA PREDEAL VA FI ORGANIZATA DE DIRECTORAT ŞI VA INCEPE LA 25 DECEMBRIE

**In consfătuirea ce a avut loc astăzi la Oficiul local de turism, s'au stabilit normele după cari va funcţiona în această iarnă şcoala de ski la Predeal.**

**In dorinţa de a asigura o cât mai desăvârşită organizare învăţământului skiului, Directoratul Sporturilor de Munte şi Skiului şi-a luat asupra sa sarcina organizării şcoalei de ski în localitate.**

**In acest scop s'au pus la punct toate amănuntele de organizare, cari vor fi comunicate oficial de către Directorat înainte de Sărbători.**

### ŞCOALA VA INCEPE IN PRIMA ZI DE CRACIUN

Un amănunt demn de reţinut: şcoala de ski va începe să funcţioneze din prima zi de Crăciun şi va dura până la sfârşitul lunei Ianuarie.

Sediul şcoalei a fost fixat în localul O. N. T. vila Carmen.

### TINERII PREDELENI ADMISI GRATUIT LA CURSUL DE SKI

**Pentru a da putinţa tinerilor predeleni să se iniţieze în chip metodic în sportul skiului, Directoratul a luat iniţiativa să primească în mod gratuit 30 de tineri predeleni cari vor urma cursurile şcoalei de ski.**

# Campionatul naţional de hockey

(Urmare din pag. I-a)

ninţa nici o surpriză neplăcută. Mai rutinaţi, venusiştii au speculat momentul de panică semănată de acest goal în rândurile „comunalilor“ şi au marcat repede încă trei.

*

Metropola este mult schimbată în bine din anul trecut. Firesce că aceasta se datoreşte şi jucătorilor noui, dar dintre aceştia nu toţi au reuşit să dea satisfacţie. In parte pentrucă nu ştiu s. joace hockey, iar în parte pentrucă nu sunt încă puşi la punct cu antrenamentul. In general echipa a făcut o impresie destul de bună. Faptul că a reuş't să marcheze două goaluri pledează şi el pentru valabilitatea afirmaţiei de mai sus.

*

Dintre cele 6 goaluri ale învingătorilor, 4 au fost marcate de fundaşul Gică Buia. Aceasta nu înseamnă că Buia ar fi devenit „canadian“ peste noapte, ci dovedeşte că înaintaşii dela hockey suferă şi ei de acelaşi boală ca „semenii“ lor dela football: nu ştiu să tragă la poartă, ori dacă ştiu să tragă, nu trag! Şi încă ceva. Isprava lui Bică Buia mai actualizează o veche remarcă. Rutina poate avea o influenţă hotărîtoare în multe situaţii. Aseară, goal-getterul matchului a dat dovadă cu prisosinţă de acest lucru. El a găsit totdeauna momentul cel mai prielnic pentru a pătrunde prin rândurile desorganizate ale adversarului şi să-şi termine acţiunea printr'un shot puternic şi plasat

Este interesant de remarcat că unul din goalurile Metropolei, a fost marcat şi el de fundaşul Vasilichian. Deci din totalul de 6 goaluri marcate, cei doi înaintaşi au înscris mai multe decât cei 12 înaintaşi laolaltă.

*

O notă bună merită spiritul sportiv şi cavaleresc, în care s'a desfăşurat matchul. Hockeyul, joc dur prin excelenţă, aseară părea de nerecunoscut. Nu au fost fluierături (decât ale arbitrilor bineînţeles), busculade şi ceiace este aproape de necrezut, n'a fost eliminat nici un jucător.

In orice caz am prefera să vedem matchuri desfăşurate în aceiaşi atmosferă.

Golurile? Primul a fost marcat în prima repriză de Gică Buia. După ce Metropola a scăpat o ocazie mare cât bolta cerului a uitat să-şi retragă înaintaşii în apărare, şi fundaşul a trecut în contra-atac, deschizând scorul.

In repriza secundă Andrei Bărbulescu a înscris şi el, dar arbitrul n'a acordat, pe motiv că înaintaşul se afla în cercul din faţa porţii, înaintea puckului.

Ultima repriză a început cu golul lui Bâzu Cantacuzino, care a tras prin surprindere, imediat după angajare şi portarul maseat n'a putut împiedica intrarea puckului în plasă. Au urmat trei goaluri venusiste, marcate în ordine de Buia (2) şi Andrei Bărbulescu. La această situaţie de 5:0, Vasilichian a obţinut primul goal al Metropolei, la o învăţmăşeală. Buia a marcat apoi un nou goal, iar Buta a stabilit rezultatul final.

*

S'au remarcat dintre învingători Buia, Fl. Marinescu, Fl. Popescu şi Vulcănescu, iar învinşii au avut cei mai buni oameni în Tudor Ioan, Vasilichian, Pop şi Grzywinsky.

D-nii Bob Petrovici şi Husan au condus impecabil următoarele formaţii:

VENUS: Flueraş-Buia, Fl. Marinescu-Fl. Popescu, B. Cantacuzino, Cosman-A. Bărbulescu, T. Teodorescu, Vulcănescu.

METROPOLA: Nuţu-Tudor Ioan, Vasilichian-E. Bărbulescu, Pop, Balanetzky-Filipkiewiecz, Grzywinsky, Buta.

CLASAMENTUL

După această primă partidă de campionatul, clasamentul campionatului naţional de hockey se prezintă astfel:

| | | | | | | |
|---|---|---|---|---|---|---|
| 1. Venus | 1 | 1 | 0 | 0 | 6:2 | =2 p. |
| 2. H. C. Juventus | — | — | — | — | — | — |
| 3. Metropola | 1 | 0 | 0 | 1 | 2:6 | =0 p. |

Editura Societăţii Anonime „Universul“, Bucureşti, Str. Brezoianu No. 23—25 — România

BIBLIOTECA CENTRALĂ „ASOCIAȚIUNII" BUCUREȘTI

2 LEI

Taxa poștală plătită în numerar conform aprobării dir. generale p. t. t. nr. 24.464/939

# UNIVERSUL SPORT

8 PAGINI

351-1940

Redacția și Administrația: Palatul „UNIVERSUL" str. Brezoianu 23—25. Telefon Centrala 3.30.10; Redacția 5.72.81 Redactor responsabil EUGEN DUMITRESCU

Proprietar: „Universul" S. A. Adm.-delegat: STELIAN POPESCU Inscris sub No. 167 Trib. Ilfov

Nr. 351. — Anul III BUCUREȘTI.-Duminică 22 Decembrie 1940

ABONAMENTE: Pentru grupări sportive 1000 lei anual

1 an LEI 500
6 luni LEI 270
3 luni LEI 150

## In jocul-derby de aseară VENUS ȘI JUVENTUS au lucat cu grija de a nu prim nic un goal

## ...Și matchul s'a terminat în consecință: 0-0...

Dubyul campionatului național de hockey dintre H. C. Juventus și Venus a adus un rezultat nul. Niciuna din echipele combatante n'a reușit să marcheze.

Jocul a fost disputat și ca atare destul de spectaculos, demn de un adevărat derby, dar în acelaș timp — ca orice match cu caracter decisiv — a păcătuit că adversarii n'au urmărit decât să nu primească niciun goal, neglijând cu totul ofensiva și frumusețile jocului de asociație. Aproape în tot timpul celor 45 de minute am văzut un joc închis, cu acțiuni individuale și due uri între doi-trei jucători. Poate lucrul acesta este în primul rând cauza că matchul s'a terminat cu un rezultat alb.

Niciuna dintre echipe n'a îndrăznit să riște și din această cauză să piardă campionatul chiar la primul derby.

Ambele formații au adoptat așa zisa tactică de „safety", tactică de siguranță. Echipa care ataca se lovea totdeauna de formația completă a adversarului, prin care era aproape imposibil de trecut, mai ales că atacul se producea totdeauna printr'un singur om, centrul înaintaș.

Acesta nu a fost ajutat aproape niciodată de extremi, căci aceștia supravegheau în acelaș timp să nu se producă un contra-atac, care ar putea fi fatal.

Din această cauză au fost minute întregi când jocul s'a desfășurat la centru, ceiace se întâmplă foarte rar la hockey.

Matchul de aseară s'a rezumat mai mult la o luptă corp la corp, în loc să fie o întrecere între compartimente

*

Venus a jucat mai bine, ceiace se datorește desigur și faptului că negrii s'au prezentat cu experiența și mai ales cu antrenamentul unui match de campionat, disputat în ajun. Ei au tras și mai mult la poartă și în general au păcut mai mult ca adversarii lor, dar numai până la linia de fundași a roș-albaștrilor, căci de Sadowski-Anastasiu n'au reușit să treacă niciodată, nici măcar din greșeală.

Cel mai bun juventist a fost fără îndoială *Tomovici* dar au

(Continuare in pag. 8-a)

Afișul campionatelor mondiale de ski dela Cortina d'Ampezzo

## *Echipa României nu va participa la campionatele mondiale de ski dela Cortina d'Ampezzo*

Din sursă demnă de toată încrederea, aflăm că România nu va participa la Campionatele Mondiale de Ski care urmează să se desfășoare în acest an la Cortina d'Ampezzi.

Motivul pentru care skieurii noștri vor lipsi la concursurile F. I. S.-ului este că la aceiași dată se vor desfășura campionatele naționale la cari și-au anunțat participarea și skieuri germani.

## Astă seară la „Milea", prima gală internațională de box

* * *

## Rapid îl va înlocui pe Slivăț cu Sucitulescu?

**Confirmarea**

# La Zemun, amatorii români au obținut o victorie și două matchuri nule

## Cojocaru învingător prin k. o. technic,

## Enciu învins în prima repriză

## Jelesneac a fost rănit, iar Andreev frustat de victorie

Din păcate nu am putut publica până acum niciun amănunt în legătură cu primul match al amatorilor bucureșteni în Jugoslavia. Cum se știe, boxeurii grupării „Mielu Doculescu" au luptat la Zemun cu echipa clubului „Dempsey". A fost matchul care a inaugurat turneul în Jugoslavia.

Rezultatul acestei întâlniri se cunoaște. „Universul Sport" l-a publicat imediat a doua zi după disputarea matchului, recoltând încă un succes în materie de informație rapidă și precisă. Dar cititorii noștri s'au obicinuit cu această rapiditate, care a devenit pentru ei ceva cu totul normal.

Lipsa amănuntelor se explică: nu am putut obține legătura telefonică cu Belgrad.

Astfel că a trebuit să așteptăm ziarele jugoslave pentru a vedea cum au pierdut amatorii români la

(Continuare in pag. 7-a)

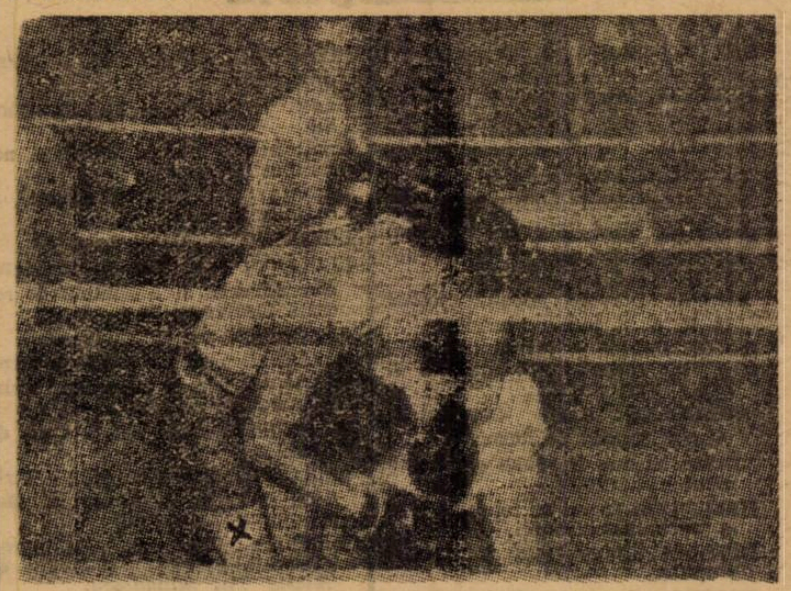

Matchul Subotnik—Enciu a fost cel mai dramatic. In primul minut al primei reprize, Enciu a lăsat impresia că va câștiga prin k. o. In fotografia de mai sus se vede cum Enciu (x) își domină adversarul...

...Dar lucrurile au luat o întorsătură senzațională și după al doilea minut Enciu se odihnea pe podea. Jugoslavul a învins prin k. o.!

Football Football Football Football Football Football Football

# Matchul București-Frankfurt se va disputa la 1 Iunie 1941 ?

Am anunțat încă de săptămâna trecută că d. locot.-col. Gh. Brezianu, președintele districtului, intenționează să alcătuiască un bogat program internațional pentru reprezentativa Capitalei.

In acest sens d-sa a început tratativele cu districtul Frankfurt pentru un joc în zilele de Paști.

Primul match urmează să se dispute la Frankfurt iar revanșa la București.

Pentru ca tratativele să meargă cât mai repede posibil, districtul București va avea un trimis special.

După toate probabilitățile matchul va fi perfectat, chiar în primele zile ale lui Ianuarie

SE POATE DISPUTA ACEST JOC LA 1 IUNIE 1941 ?

*Intenția președintelui districtului era ca acest joc să se dispute în zilele de Paști, dată când la București era programat jocul revanșă România-Germania.*

*Directoratul nostru de football a propus federației germane o altă dată adică 1 Iunie 1941.*

*In acest caz, urmează ca și jocul București-Frankfurt să sufere aceiași modificare Rămâne însă de văzut dacă matchul va fi perfectat.*

*Vom reveni cu amănunte.*

# Comisiunea districtuală a arbitrilor a luat vacanță

Comisiunea districtuală a arbitrilor a ținut aseară ședință, rezolvând toate chestiunile de ordin administrativ. Comisiunea a luat apoi vacanță până în a doua jumătate a lunei Februarie când va relua ședințele.

# De ce HUMIS nu poate juca în Jugoslavia, Ungaria sau Grecia

*„Cazul Humis" este din nou la ordinea zilei.*

*De fapt, s'a pus în discuție — de ce? — o nouă ediție, ca să spunem astfel, a cazului cunoscutului jucător venusist.*

*Este vorba de pretinsa lui plecare în Grecia sau Iugoslavia sau Ungaria. S'a anunțat mai întâi că Humis a primit o ofertă din Iugoslavia și apoi, în presa maghiară a apărut o știre potrivit căreia venusistul avea de ales una din cele trei oferte. Cum se vede, circulația unei știri: publicată în România, reprodusă de ziarele maghiare și apoi, după acestea, înregistrată din nou în presa română.*

*

*Dar știrea este lipsită de temeiu. A desmințit-o Humis. Dar mai mult decât această desmințire contează faptul că Humis nu poate juca în niciuna din țările anunțate.*

*Și iată de ce.*

*

*In Grecia nu poate juca pentrucă acolo activitatea este întreruptă complect dela isbucnirea răsboiului cu Italia. Și ne surprinde că s'a găsit cineva care să-i facă o ofertă lui Humis.*

*Dar mai este un amănunt care*

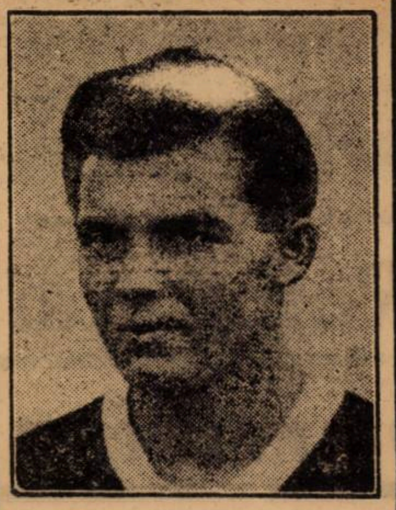

HUMIS

*nu trebue neglijat: Humis — optând așa cum a optat pentru cetățenia română și renunțând la aceia greacă — are unele socoteli de aranjat în Grecia. Se pare că situația militară îi face dificultăți mari la înapoierea lui în Grecia.*

*

*In Iugoslavia Humis nu poate juca pentrucă este cetățean străin și în campionatul iugoslav străinii nu au drept de joc.*

*

*In sfârșit, în Ungaria Humis nu poate juca din trei motive:*

*1. Ministerul muncii controlează toate angajamentele de jucători.*

*2. Humis este cetățean străin și în campionatul maghiar — ca și în Iugoslavia — străinii nu au drept de joc. Nu se poate bucura nici de avantajul de care au beneficiat Dobay, Bodola, Covaci, Spielmann etc.*

*3. Humis este grec de origine și, în situatia actuală, achiziționarea lui ar constitui un gest nedelicat.*

*

*Mai poate juca Humis în Grecia, Ungaria și Iugoslavia după toate aceste argumente?*

*Desigur că nu. Humis trebue să rămână în țară.*

*Sunt însă unele amănunte cu caracter general pe care unii confrați tineri, fără experiență, nu le cunosc și provoacă nedumerire și confuzie cu știrile publicate.*

# Adesgo înființează secții noui și își cumpără teren de sport

La 23 Noembrie s'a ținut la sediul Camerii de Muncă o consfătuire a grupărilor muncitorești la care a participat d. Manole Stroici, conducătorul Sportului Românesc. D-sa a spus printre altele că se va legifera, ca întreprinderile cu mai mult de 200 funcționari să posede un teren de sport propriu, pe care să se poată practica în măsura posibilului toate sporturile.

Unele — sau mai bine zis majoritatea grupărilor muncitorești — posedă terenuri, altele practică sportul pe terenuri închiriate. Printre acestea din urmă este și Adesgo.

In clasament n'are o situație strălucită, dar a fost capabilă să obțină o performanță excepțională. Fapt este că Adesgo are resurse morale și materiale pentru o redresare grabnică.

In ultimul timp s'a observat în sânul acestei grupări un suflu de viață nouă.

Conducătorii grupării țin în primul rând ca să cumpere un teren de sport, întrucât întreprinderea care susține gruparea are 200 funcționari.

Se pare că acest teren a și fost găsit. Se vor face toate instalațiile pentru ca să se poată practica în egală măsură, footballul, atletismul, tennisul, basketul volley, tir, etc.

Pe lângă secția de football, se vor înființa noui secții de volley și basket.

In egală măsură se va da atenția tennisului.

O atenție deosebită va fi acordată gimnasticei.

In sfârșit, d. Müller, directorul fabricei, un emerit sportiv și vânător excelent, a promis tot concursul d-sale înființării unei secții de tir.

Deocamdată cele de mai sus sunt în stare de proect, dar se speră că până la primăvară proectele vor deveni realizări.

# Teodorescu (Socec) solicitat de mai multe grupări divizionare

Unul din cei mai căutați jucători districtuali din ultima vreme, este Teodorescu, fundașul dreapta al grupării Socec Lafayette.

In cele din urmă se părea că Franco Română l-au achiziționat. In realitate, a survenit o neînțelegere astfel că Teodorescu a rămas pe loc.

Juventus și Sp. Studențesc au făcut tatonări în vederea unei eventuale „achiziții". Teodorescu însă nu s'a fixat și este puțin probabil să semneze pentru gruparea universitară.

Un nou concurent în cursa pentru Teodorescu s'a ivit recent. Este vorba de F. C. Rapid, care prin plecarea lui Slivăț nu mai are decât un singur fundaș, pe Lengheriu. Se întâmplă ca districtualul să joace tocmai în postul de fundaș dreapta.

Oricare din echipe l-ar lua, ar face o achiziție fericită, Teodorescu fiind un produs excepțional al footballului districtual, în plus fiind și foarte tânăr.

Cine va câștiga în cursa deschisă e greu de prevăzut. Poate că până la urmă o altă formație divizionară intervine.

# Bădulescu a întâmpinat cu apel suspendarea dictată de Sportul Studențesc

Am anunțat acum câtva timp că Sportul Studențesc a suspendat pe jucătorul Bădulescu pe timp de șase luni

Suspendarea a fost înaintată comisiunei districtuale spre ratificare.

Conform regulamentului Bădulescu are dreptul să facă apel contra deciziei dictată de grupare.

Apelul a și fost înaintat comisiunei districtuale, dar el va fi luat în discuție abia în a doua jumătate a lunei Ianuarie, adică după vacanță.

# Noutăți în lumea districtuală

Deși vacanța domnește în grupările districtuale, totuși nu se lipsesc noutățile.

Pentru echilibrarea bugetelor, conducătorii se gândesc la organizarea balurilor și ceaiurilor dansante.

Astfel în luna Ianuarie, carnavalul sportiv va fi inaugurat, fiecare grupare căutând să se evidențieze și în acest domeniu

Regretabil că în acest an va absenta gruparea Orfeus care s'a desființat.

Asociația elenă se remarcase ca specialistă în acest domeniu.

*

Comisiunea districtuală a arbitrilor a ținut aseară ședința de închiderea activității.

Vacanța va dura o lună și jumătate după care-și vor relua activitatea

Secretariatul va mai lucra totuși la rezolvarea chestiunilor administrative.

*

Asociația Phenix a înființat și o secție corală, alcătuită din jucători și membrii asociației.

Footballul nu-i mai preocupă în aceste momente când secția corală este în plină activitate.

*

A. C. S. A. este în așteptarea gerului, pentru a putea amenaja patinoarul pe terenul de football.

Speră totuși ca în zilele de Crăciun, dorința să le fie realizată.

*

D. ing. Cătănescu, președintele asociației Laromet se ocupă de pregătirea serbării de Crăciun

D-sa organizează corul precum și cele mai mici amănunte, pentru o cât mai bună reușită.

Jucătorii echipei cari sunt lucrători în fabrică vor primi daruri pentru buna comportare în campionat.

*

Secretariatul districtului funcționează cu un singur secretar, deoarece d. Ionel Stăncescu este concentrat.

*

Terenul P. T. T. a devenit un șantier.

Toate ornamentele ridicate dela palatul P. T. T. au fost depozitate pe terenul de football astfel că arena din șos. Mihai Bravul are un aspect cu totul nou.

Cauza este numai cutremurul.

*

Carmen a dat vacanță jucătorilor cari sunt din provincie.

Ei își vor petrece sărbătorile la familii, urmând ca în primele zile ale lunei Ianuarie să fie în Capitală.

Deasemeni și antrenorul Rudy Wetzer a plecat la Timișoara.

# SPECTACOLE SĂPTĂMÂNALE

## Teatre

**NAȚIONAL: (Sala Comoedia):** matineu: Icarii de pe Argeș; seara: Isabella, Regina Spaniei.
**STUDIO ALECSANDRI:** matineu: Ginerele d-lui prefect; seara: Capul de rățoi.
**TEATRUL EXCELSIOR:** matineu și seara: Vânzătorul de păsări.
**LUPTĂ ȘI LUMINĂ:** matineu: Lada cu minuni; seara: Soacra și nora.
**TEATRUL REGINA MARIA:** matineu: Papa se lustruește; seara: Onoarea.
**TEATRUL DIN SĂRINDAR:** matineu și seara: Fritz și Frantz.
**TEATRUL ION VASILESCU:** matineu și seara: Suflet candriu de papugiu.
**ROXY. TEATRUL TUDOR MUȘATESCU:** matineu și seara: Imi pare rău de mine.

## Cinematografe

**SCALA:** Intre două te plouă.
**ARO:** Victima e vinovată!?
**SELECT:** „Bestia" și „Oameni în umbră"
**CAPITOL:** Fugarii și jurnale
**TRIANON:** Paradisul burlacilor
**FEMINA:** Hotel Sacher
**A.R.P.A.:** Tom Mix în Călărețul misterios X... 94; jurnal de actualitate.
**REGAL:** Diavolul focului; jurnal U. F. A. și jurnal românesc.
**ROXY:** Patima și jurnal U.F.A.
**ELYSEE:** Traficanții din Rio și Ispita unei nopți.
**BULEVARD:** Hotel Imperial și Anndy Harrdy milionar
**NISSA:** Steaua Nordului și La capătul pământului.
**BIRUINȚA:** Ingeri cu fețe murdare și Nebuniile vacanței.
**BITOLIA:** Beau Geste și Ispitele trupului
**FORUM:** Lanțuri sfărâmate și Steaua din Rio.
**FRANKLIN:** Seniorita și Necunoscuta
**OMNIA:** Cei patru cavaleri și Trupa de reviste Titi Mihăilescu
**ALCAZAR (fost Rahova):** Dragostea mea te cheamă și Viața e un joc
**PALAS-BULEVARD:** Miezul nopții și Bengali
**SAVOY:** Mezalianța și S. O. S. Tanger
**AIDA:** Vera Bernova și Miss Raffles
**AMERICAN:** Lanțuri sfărâmate și Stan și Bran eroi fără voie
**BARCELONA:** Agentul G reintră în acțiune; Erou din Far West; Jurnal O. C. R. și Trupa de reviste Traian Florescu
**CARMEN:** Trebue să mă iubești și Insula ocnașilor
**COTROCENI:** Vestul sălbatic și Leopardul Suzanei
**DICHIU:** Adevăr cu orice preț și Aproape de cer
**DACIA:** S. O. S. Carfax operă completă
**DIANA:** Stan și Bran aviatori și Echipa de onoare și Artiști
**EDISON:** Când felinarele se sting și Charlie Chan la Monte Carlo
**FLORIDA:** Diavolii roșii (operă completă).
**GLORIA:** Variéte și Vulpea argintie.
**GRAND:** Ultimatum. Plăcerea nebunilor și jurnal.
**ILEANA:** D-l Toper divorțează și Bătălia aurului.
**IZBANDA:** Rivala și Ea și El.
**LIZEANU:** Eroii Siberiei. Evadatul din Alcatraz și Ansamblu de revistă Georgescu Iași.
**LIA:** Inchis pentru renovare.
**LILLY:** Cruciadele și Mister Zero
**MILANO:** Femei, deschideți ochii și Steaua Nordului.
**MIORIȚA:** Primul bal și Casa de corecție.
**MARCONI:** Paradisul alb; Firul roșu și Trupa de reviste M. Medeianu și M. Bejan.
**MARNA:** Căpitanul Malenard; Dragoste perfectă și Trupa de reviste Titi Mihăilescu.
**MODEL:** Stăpânul junglei (operă completă).
**MEXIC:** Suez și Fiul păcatului.
**NONI:** Noaptea [illegible] și Foc de arme în Arizona
**ODEON:** Tunelul și Nanette fata din bazar
**PARIS:** Focul din Chicago și Cei trei muschetari.
**PACHE** Cântecul deșertului și Secretul.
**PELEȘ:** Patru bărbați și un jurământ și Trei sportivi
**REX:** Secretul celor 13 mascați (operă completă)
**SPLENDID:** Pygmalion și Jesse James briganduI.
**TOMIS:** La răscruce de vânturi și Razia
**TRIUMF:** Comoara din Insula piraților (operă completă)
**UNIC:** Casa de corecție și Invitația la dans
**UNIREA:** D-l și d-na detectivi D III 88 camarazi de zbor
**V[illegible]:** Cei trei Muschetari și Jurnal
**VERGU:** 4 bărbați și un jurământ și Heidi fetița munților
**VICTORIA:** Rivala și Valea giganților
**VOLGA:** Geniala travestire și Saltul mortal.

Football football football footba

# S. O. S.! Grupările divizionare din Capitală sunt la greu impas

## O singură excepție: Rapid

## Criza bântue mai ales la Venus și Sportul Studențesc,

### care sunt amenințate să rămână fără jucători în primăvară

### Ionescu-Crum, Negrescu, Iordache și Bandrabur trec la Juventus?

**Nu era de ajuns că footballul românesc parcurge de aproape un an de zile o perioadă de regres accentuat. Pentrucă acesta este adevărul. Soccerul nostru — din motive care își au explicația, dar de care ne vom ocupa cu prilejul unui alt reportaj — regresează în mod alarmant. Și nu de acum. Încă din toamna trecută s'a observat acest lucru. Iar acum într'un moment de completă reorganizare regresul apare — cum e și firesc — mai accentuat.**

**Dar, pe lângă aceasta, în footballul nostru se petrece acum un alt fapt îngrijorător: grupările sunt în panică, într'o situație apropiată degringoladei. In orice caz, într'o stare care le face să contribue în mod evident la regresul general al footballului.**

**Panica nu-i altceva decât criza financiară.**

**Cu excepția — poate — a grupării Rapid, toate celelalte din Capitală sunt cu vistieriile goale și caută cu disperare soluțiile care le pot scoate din acest greu impas. Jucătorii sunt cu salariile neplătite de multă vreme și își reclamă drepturile contractuale, pe care conducerile respective — neputincioase — nu le pot satisface.**

**Iar două dintre grupările bucureștene — Venus și Sportul Studențesc — sunt amenințate să rămână fără jucători dacă nu rezolvă în scurt timp arzătoarea problemă financiară.**

*Să aruncăm însă, o privire asupra situației celor patru echipe divizionare din Capitală.*

#### LIPSA DE BANI DAR MULT SUFLET

Unirea Tricolor a fost întotdeauna o grupare săracă. Și nici acum nu este bogată.

Jucătorii au de primit salarii, dar școala obooreană pune chestiunile financiare pe plan secundar. Intâi gruparea, prestigiul ei și apoi lucrurile mărunte.

Așa se explică de ce jucătorii — care nu și-au primit salariile — înțeleg explicațiile conducerii și nu dau ocazii gurilor rele să bârfească Unirea Tricolor. Ei știu că atunci când vor fi bani își vor primi drepturile și de aceea se feresc — pentrucă iubesc Unirea Tricolor — să amenințe cu greve sau neprezentare la matchuri

*Se adeverește odată mai mult că obroenii își bazează existența grupării pe mult suflet, pe comunitatea sufletească dintre conducere și jucători, și nu pe bani.*

*Asemenea grupări nu pot pieri niciodată.*

#### MARELE CONTRAST: SPORTUL STUDENȚESC

Deși condițiunile de viață au fost aceleași ca ale Unirei Tricolor, totuși Sportul Studențesc face un contrast puternic cu gruparea obooreană.

Nici studenții nu au fost vreodată bogați. Din contră. Au luptat din greu cu sărăcia și au răsbit până acum 2—3 ani pentrucă — la fel ca la Unirea Tricolor — era și mult suflet! Din partea conducătorilor, ca și din a jucătorilor. Care au creiat la un moment dat o adevărată familie sportivă! Toți erau jucători crescuți în club și domnea o perfectă armonie.

*Astăzi însă, Sportul Studențesc trăește clipe grele. Motivul este cel cunoscut: nu sunt bani.*

*Poate că acest motiv n'ar fi avut importanță, ca acum câțiva ani, dar s'a făcut o greșeală, ca și la Venus: jucătorii au fost obicinuiți cu bani mulți și acum le vine greu cu sărăcia. Dar mai este o cauză al cărei efect se observă acum: conducerea nu a mai știut să-și apropie sufletește jucătorii; din contră a creiat sau a dat ocazii la disensiuni care astăzi s'au transformat în luptă între două tabere: jucători și conducători. Primii nu vor pe ultimii, dar aceștia vor pe primii.*

Jucătorii au început să reclame drepturile cuvenite prin contracte — asta după ce unii dintre ei au refuzat să joace în ultimile jocuri de campionat —, iar conducerea — care nu poate face față situației și care nu vrea să înțeleagă că atunci când nu mai ești iubit te retragi, făcând acest sacrificiu pentru clubul la care ții — are de rezolvat o problemă vitală.

Dacă nu rezolvă chestiunea salariilor în timpul cel mai scurt, Sp. Studențesc nu va putea începe campionatul de primăvară. Pentru că jucătorii nu se vor prezenta, din cauza nerespectării contractelor și din cauza conducerii. Toate acestea pe lângă faptul că 3 jucători: Mihăilescu, Ștefănescu și M. Constantinescu vor trebui să plece la Iunie la Rapid.

Soluția pentru Sp. Studențesc este una singură: actuala conducere să demisioneze și gruparea să fie dirijată de acum înainte de acela care este dispus să accepte președinția clubului, adică pe d. Titi Mociorniță.

Pentru binele său, gruparea merită acest sacrificiu din partea actualei conduceri.

#### CE SE PETRECE IN TABARA VENUSULUI?

Nu știm de ce dar ni se pare că situația dela Venus este mult mai gravă decât s'ar crede.

Criza este mai mare și mai greu resimțită în tabăra negrilor.

Aici se poate spune că astăzi se plătesc greșelile trecutului. Lipsa de prevedere, un profesionalism exagerat care a făcut ca jucătorii să devină pretențioși, cheltuelile neobicinuit de mari, iată greșeli care se plătesc la primul moment de criză financiară.

Astăzi, Venus trece prin aceste clipe grele și nu poate face față situației. Jucătorii au rămas în restanță cu salariile, fapt complect neobicinuit pentru ei, și — în plus — au început să-i manifeste nemulțumirea.

Desigur că acest fapt își are o primă semnificație: profesionalismul exclude în unele cazuri sufletul, dragostea de club. Este vorba de acel profesionalism exagerat pentrucă și la Unirea Tricolor jucătorii sunt plătiți, dar nu ajung până acolo încât atitudinea lor — decursă din nemulțumiri provocate de chestiuni financiare — să periciliteze, să anormalizeze activitatea clubului lor.

*La Venus, unii dintre jucători au și început să anunțe plecarea lor. Poate cauza să nu fie numai neplata salariilor, dar este cert că după Ionescu-Crum, care și-a dat demisia dela Venus și a obținut promisiunea că deslegarea o va căpăta în mod gratuit, vor pleca și alți jucători. De pildă se vorbește din ce în ce mai insistent de plecarea lui Negrescu, Iordache și Bandrabur. Toți intenționează să opteze pentru aceeași grupare: Juventus. Dar chiar și antrenorul intenționează să părăsească Venusul.*

Cum va eși din acest greu impas Venus, vom vedea mai târziu.

#### UNUL CARE STA LINIȘTIT: RAPID

Cu totul alta este situația la Rapid

Gruparea feroviară dispune de posibilități pe care celelalte echipe bucureștene nu le au. Rapid poate oferi servicii jucătorilor săi — cum a început să și facă — iar bugetul său nu va fi grevat de salarii mari. Cel mult va avea de plătit diferențe de contract, care se vor ridica la sume de 1000 sau 1.500 lei.

Jucători a pierdut: pe Sinko, Auer Slivăț; îi va mai pierde și pe Banatki și Sipos.

*Dar, începând din Iunie viitor, va beneficia de ceferiștii care în prezent activează în alte grupări! Printre ei se numără Mihăilescu, Ștefănescu și M. Constantinescu, toți dela Sportul Studențesc.*

*Am arătat mai sus situația reală a grupărilor divizionare din Capitală, situație foarte îngrijorătoare, care se apropie de prăbușire. Este un fapt de care trebue să se sesizeze oficialitatea în drept, mai ales că de acum înainte nu se va putea realiza nimic fără sprijinul efectiv al său.*

*Cu atât mai mult cu cât această decadență este în directă legătură cu existența footballului românesc.*

— a. b. c. —

## Fuziune la Iași Victoria C. F. R. și Acvila = C. F. R.

**Din Iași se anunță că două grupări locale: Victoria C. F. R. și Acvila au fuzionat sub numele de C. F. R.-Iași.**

**Noul președinte al nouei grupări este d. ing. Lelescu,**

## Sucitulescu în locul lui Slivăț?

### Rapid l-a chemat, dar fostul oborean este în tratative cu un club provincial

**Prin plecarea lui Slivăț la Budapesta, Rapid a rămas cu un singur fundaș: Lengheriu. Pentrucă și rezerva de fundaș Marton a plecat la Sf. Gheorghe, de unde era originar.**

**La Reșița, fundaș dreapta a jucat Moldovanu, dar dacă Baratky și Sipoș pleacă și ei, Moldovanu va trece inter.**

**Indiferent de cele ce se vor petrece, Rapid este în căutarea unui fundaș dreapta, care să-l înlocuiască pe Slivăț, imediat în campionatul de primăvară.**

**Rapid l-a și găsit pe acest nou fundaș. Este Sucitulescu, care a jucat anul acesta la Olympia în divizia B și are deci drept de joc imediat.**

**Feroviarii au și făcut o ofertă fostului internațional oborean, dar se pare că această ofertă nu are șanse de a fi acceptată deoarece el este în tratative cu o grupare provincială.**

## Langenus este sănătos și s'a înapoiat în Belgia

***Unul din oficialii Directoratului de football a primit zilele acestea o scrisoare din... Belgia și anume, din partea lui... Langenus, zis și „Piele-Lungă", cunoscutul arbitru internațional.***

***Langenus, la un moment dat — în cursul răsboiului germano-belgian-francez-englez, fusese dat dispărut. Langenus se refugiase însă și acum s'a înapoiat, stabilindu-se la Anvers.***

## La Galați ninge și viscolește... Totuși, Duminică se va juca matchul Gloria C. F. R. — „U"

**In ciuda timpului cu totul nefavorabil matchurilor de football. Directoratul de specialitate a menținut decizia ca partida Gloria C.F.R. — Universitatea să se dispute Duminică la Galați.**

**Deși eri s'a mai primit o telegramă din partea Districtului Galați, care anunță că a început să ningă abundent și că viscolul este foarte puternic.**

**Decizia însă, este nedreaptă.**

**Directoratul — care trebue să se intereseze de situația materială a grupărilor — împinge pe Gloria C. F. R. la deficit sigur. De unde va găsi echipa gălățeană 25.000 lei, când pe timpul acesta la match nu vor asista decât suporterii? Unde mai punem că Gloria C. F. R. este obligată să joace și cu U. D. R., la 29 Decembrie.**

**Directoratul ar trebui să arate mai multă înțelegere și bună voință față de grupări. Dispărând acestea, existența footballului este periclitată.**

## SHOOTURI și BARE

**D. GINZERY, selecționerul unic al federației ungare, care a activat cu mult succes, și-a înaintat demisia. D. Ginzery a declarat, că se retrage din motive de sănătate, care îl împiedecă să-și poată continua activitatea ca selecționeur unic.**

*

**RICARDO ZAMORA, legendarul portar al naționalei spaniole, a devenit antrenor. El antrenează clubul sportiv al Aviației Spaniole, Athletic Aviacion Madrid.**

# H I P I S M

NEVRARGYL
Dr. BOUSQUET
CALMEAZĂ IMEDIAT DURERILE DE CAP ȘI ORI CE NEVRALGII
In cutii a 3 tablete și a 20 tablete

## Mâine pe Hipodromul Dr. I. PANTELIMON

*Reuniunea de mâine ce se va desfășură pe hipodromul Dr. I. Pantelimon, se remarcă printr'un program de bună factură, ce va face loc unui interesant spectacol hipic.*

*Astfel, cele șapte alergări ale zilei sunt probe bine echilibrate, cari vor reuni loturi numeroase și vor da loc unor alergări viu disputate.*

*In general, programul de mâine se adresează elementelor bune și medii, făcându-se accesibil însă, după cum era și normal și elementelor modeste.*

*Din ansamblul lui remarcăm premiul Mithridate, care va conduce la reeditarea duelului Havana—Tutun; premiul Stelate, în care vor concura elemente bine cotate, cum sunt: Eftin, Brebenea, Spic, Arama etc. și însfârșit premiul Moș Ajun, în care se vor alinia la start performeri cu verificate state de serviciu, cum sunt: Gladiator II, Benedek, Kamaa, Santuța, Diadia Lul, Champion jr. Viitor etc.*

*In consecință, deci, un program pe cât de echilibrat, pe atât de atracțios.*

### ANTICIPARI

Pr. MAXHAL. Pilot se găsește în sensibilă ascensiune. Ultima oară și-a ameliorat recordul carierei, celace ne determină să-l credem capabil să suporte cu succes handicapul sever ce-l are.

Din rest, scontăm o bună figură din partea iepei Havaiana, care și ea se găsește în progres.

Pr. TAMARA. Dolly B pare a deține o bună condiție. Măgura, dacă a mai progresat în condiție, va face desigur o figură frumoasă.

Zmeura se găsește în progres, fiind o concurentă de temut.

Pr. MITHRIDATE. După toate probabilitățile vom asista la reeditarea duelului Havana—Tutun. De data aceasta fiul lui Bandi va da 20 de metri invinsei sale de Miercuri. O revanșe apare deci mult mai probabilă.

Pr. STELATE. O alergare foarte grea. Ostaș dacă va fi condus cu convingere, are o bună șansă ca și Tava de altfel.

Extra, Eftin, Brebenea, Spic și Arama sunt și ei concurenți cu serioase veleități.

Pr. TOLOZA. Dintre cei ce pleacă în primele rânduri ne plac: Mișu, Crisantema și Făt Frumos II, fiind elemente în progres.

Halal deține o bună condiție și se împacă mult cu conducerea lui Gram, dar la 20 de metri este parat de Falada.

Pr. TIROL. Cartuș, dacă va repeta ultima lui alergare, va fi un concurent cu serioase veleități. Dreapta și Giovinezza II sunt de asemea concurente de prim ordin.

Vom reține d'n rest șansele lui Zenit și Eol.

Pr. MOȘ AJUN. Dolly Worthy nu mai este elementul din trecut, așa că avantagiile ce primește vor rămâne probabil infructuoase.

Ne plac înaintea ei situațiile ce le dețin: Santuța, Diadia Lul, Kamaa și Benedek.

Gladiator II suferă un inconvenient serios prin distanța puțin cam lungă pentru aptitudinile lui. In ceiace-l privește pe Viitor, acesta a arătat un progres de formă în ultimul timp, dar insuficient pentru a-l pronostica o șansă regulată.

## CONCURENȚII PROBABILI

**I. Premiul MAXHAL**
**Condiție — 18.000 lei**

| | | |
|---|---|---|
| Crisantema | 2100 | 0 |
| Mișu | 2100 | 0 |
| Adam | 2100 | 0 |
| Lucky Boy | 2140 | Strijiniuc |
| Halal | 2140 | 0 |
| Baba Dochița | 2160 | Ghinea |
| Amok II | 2160 | Litviniuc |
| Sever | 2160 | A. Bota |
| Leac | 2180 | Gaidaev |
| Cartuș | 2200 | 0 |
| Dvalin | 2200 | 0 |
| Veturia | 2200 | Tassopol |
| Havaiana | 2220 | Podoleacov |
| Pilot | 2220 | Cerkasoff |
| Hotin | 2260 | 0 |
| Victor | 2260 | 0 |

**II. Premiul TAMARA**
**Condiție — 15.000 lei**

| | | |
|---|---|---|
| Făt Frumos II | 1660 | Crotenco |
| Dolly B. | 1700 | Gaidaev |
| Măgura | 1720 | Ghinea |
| Baba Dochița | 1720 | 0 |
| Oborean | 1740 | Toderaș |
| Cartuș | 1740 | 0 |
| Bănuța | 1740 | 0 |
| Zmeura | 1740 | Szabo |
| Giovinezza II | 1760 | 0 |
| Comtesse W. | 1760 | 0 |
| Năluca | 1760 | ? |
| Zvon | 1780 | Tassopol |
| Zenit | 1780 | 0 |
| Harry Boy | 1780 | 0 |
| Elena | 1780 | Gram |
| Vrăjitor | 1780 | 0 |
| Grozava | 1780 | Crainic |
| Victor | 1780 | Corol |
| Ghimp | 1860 | 0 |
| Răsura | 1880 | 0 |

**III. Premiul MITHRIDATE**
**Condiție — 21.000 lei**

| | | |
|---|---|---|
| Zenit | 2100 | 0 |
| Champion jr. | 2140 | ? |
| Busuioc | 2140 | Teofil |
| Katy Caid | 2160 | Corol |
| Havana | 2180 | V. A-sky |
| Iubita | 2180 | 0 |
| Tutun | 2200 | Gaidaev |

**IV. Premiul STELATE**
**Record — 18.000 lei**

| | | |
|---|---|---|
| Vrăjitor | 2100 | 0 |
| Rozina | 2100 | Ghinea |
| Makrele | 2120 | 0 |
| Ostaș | 2120 | Pavlic |
| Tava | 2120 | Drăgotescu |
| Livada | 2140 | 0 |
| Va-ta | 2140 | 0 |
| Răsura | 2140 | Gram |
| Durdulia | 2140 | Corol |
| Extra | 2160 | Szabo |
| Arama | 2160 | Grăjdănescu |
| Santuța | 2180 | 0 |
| Spic | 2180 | K-nițky |
| Brebenea | 2220 | Gaidaev |
| Eftin | 2220 | Crainic |
| Jarvis | 2240 | 0 |

**V. Premiul TOLOZA**
**Handicap — 15.000 lei**

| | | |
|---|---|---|
| Faust | 1700 | Toderaș |
| Luciferry | 1700 | V. Vârlar |
| Crisantema | 1700 | Ghinea |
| Mișu | 1700 | I. Brânzea |
| Chiabur | 1700 | Szabo |
| Adam | 1700 | D. Botea |
| Făt Frumos II | 1700 | 0 |
| Zanoza | 1720 | Tassopol |
| Ropot | 1720 | Crotenco |
| Vito | 1740 | Cerkasoff |
| Halal | 1740 | Gram |
| Prinț Worthy | 1760 | Gaidaev |
| Elișor | 1760 | 0 |
| Isvor T. | 1760 | ? |
| Falada | 1760 | Dobrescu |
| Ciuleandra | 1780 | Podoleacov |
| Miss Texas | 1780 | V. A-sky |
| Vardar | 1780 | A. Bota |
| Năluca | 1800 | Crainic |
| Dvalin | 1800 | C. D-trescu |
| Cartuș | 1820 | 0 |

**VI. Premiul TIROL**
**Handicap — 15.000 lei**

| | | |
|---|---|---|
| Ciuruc | 1700 | Drăgotescu |
| Oborean | 1720 | 0 |
| G-ral Worthy | 1720 | 0 |
| Cartuș | 1720 | Crotenco |
| Dudu Gordon | 1740 | Gaidaev |
| Comtesse W. | 1740 | Corol |
| Păduret II | 1740 | 0 |
| Jeles II | 1760 | 0 |
| Dreapta | 1760 | Szabo |
| Harry Boy | 1760 | Crainic |
| Giovinezza II | 1760 | Podoleacov |
| Joker | 1760 | C. D-trescu |
| Ikar | 1760 | Pavlic |
| Vrăjitor | 1760 | Tassopol |
| Havaiana | 1760 | 0 |
| Makrele | 1780 | 0 |
| Pinkerton | 1780 | Gram |
| Elena | 1780 | 0 |
| Hollo | 1780 | Moldovan |
| Zenit | 1800 | A. Bota |
| Aluniș | 1800 | 0 |
| Livada | 1800 | Toderaș |
| Busuioc | 1800 | 0 |
| Eol | 1800 | Dobrescu |
| Princ. Axtell | 1800 | 0 |
| Allah | 1820 | 0 |

**VII. Premiul MOȘ AJUN**
**Handicap — 18.000 lei**

| | | |
|---|---|---|
| Zvon | 2100 | 0 |
| Dolly Worthy | 2100 | Crotenco |
| Busuioc | 2120 | 0 |
| Viitor | 2160 | Gaidaev |
| Champion jr. | 2160 | Ghinea |
| Bruma II | 2160 | ? |
| Diadia Lul | 2160 | Szabo |
| Santuța | 2160 | Crainic |
| Kamaa | 2160 | Drăgotescu |
| Flying | 2180 | D. Botea |
| Benedek | 2180 | Dobrescu |
| Gladiator II | 2200 | I. Bordei |
| Brebenea | 2200 | 0 |
| Kundry | 2220 | 0 |
| Tutun | 2240 | 0 |

## Comitetul societății hipice

Comitetul societății hipice este astfel alcătuit:

Președinte: D. MANOLE STROICI.

Vice-președinți: D. GENERAL FILIP IACOB și D. AV. DUMITRU POPA.

Membrii în comitet: D. ING. HORODNICEANU N., D. DR. IOSIF D., D. MAIOR NICULESCU E. și D. DR. SPANU P.

Conducător tehnic al trapului: D. AV. NOVACI VIRGIL.

Secretar general: D. MURGAȘANU CONSTANTIN.

Comitetul a dat următoarele delegațiuni pentru anul viitor:

Comisari ai alergărilor: D. MURGAȘANU CONSTANTIN, D. PAPAGHEORGHE NICOLAE și D. XENOPOL DUMITRU.

Comisari ai sosirei: D. MANU O. și D. BLEGEANU R.

Handicapeur: D. ZAGREBELNY.

Cronometror: D. RAICA VIRGIL.

Starter: D. ZAGREBELNY.

Comisar al cântarului: D. NICOLAE.

Comisar al padocului: D. MALUREANU E.

## INFORMAȚII

● TIP TOP și CHUMY au fost retrași din antrenament.

● SANTUȚA, GIUDITTA și HARRY BOY au trecut în antrenament la G. Crainic.

● IAPA din Gondolat II și Cenușa a primit numele Goganța.

● PRIMAVARA este bătută cu Hanibal II.

● FUGAR, HOTIN, VII și KIR, pensionarii herghelei Zarojani au fost declarați în antrenament la Podoleacov.

● Cu LORD PETAURIST sunt bătute Lira, Tosca, Făclia și Vraja III, reproducătoarele d-lui Zenide.

● APROAPE toate reproducătoarele d-lui colonel Georgescu au fost prezentate în sezonul de montă al anului curent lui Belșug. Au fost bătute cu acest armăsar Vârcea, Durcas, Colina, Lunca I, Salcia, Iarba, Poiana, Kismet și Tulpina.

● TOT cu BELȘUG a fost bătută Orșova.

● D. C. BOTTEA a dat numele de Lezot foalului din Gustav și Lillian Harvey.

● URAL, proprietatea d-lui Barbânța a trecut în antrenament la Raymer.

● OLLY este plină cu Lord Petaurist.

● Foalul din Hanibal II și Duda, proprietatea d-lui colonel Georgescu a primit numele Deluț.

● DECLARAREA partanților pentru reuniunea de mâine se face azi dimineață până la ora 10.

● MAINE începe la hipodromul Dr. Pantelimon un nou pariu austriac. Premiul inițial, 30.000 lei.

● HERGHELIA PERIS va vinde Ministerului de Agricultură și Domenii câțiva armăsari pentru a fi utilizați ca reproducători. Printre aceștia se află și Naplom, fost campion al turfului.

● LUCRARILE pentru alcătuirea stud-bookului de galop sunt în toiu. Curând această lucrare va fi trimisă la tipar.

● JOCKEY CLUBUL de pe acum reflectează la programul anului viitor. In grija forului conducător este de a se asigura o cât mai prosperă situație alegărilor de galop. In acest scop converg toate eforturile.

Probabil ca inaugurarea să aibă loc la 20 Aprilie.

## Jockey Club a oferit daruri băeților de grajd

Am mai scris că Jockey Clubul se interesează de situația băeților de grajd.

D-nii Radu Ciplosky și M. Panaitescu au făcut inspecții inopinate pentru a vedea care este tratamentul băeților de grajd.

Forul conducător al luat inițiativa de a veni în ajutorul acestora cu ocaziunea Crăciunului.

La 75 de băeți de grajd s'au distribuit câte o pereche de bocanci câte un pulover și câte două perechi de ciorapi de iarnă.

Aceasta este un început Jockey Clubul reflectează în mod serios de a ajutora efectiv pe acești utili colaboratori ai curselor.

## Pomul de Crăciun al Societății hipice

Societatea hipică va face Duminică după terminarea alergărilor un pom de Crăciun

Cu această ocaziune se vor distribui băeților de grajd daruri utile.

## Unterholzner campionul călăreților de garduri ai Germaniei pe anul în curs

Pentru campionatul jockeilor de garduri ai Germaniei s'a dat în acest an o luptă disperată între Unterholzner, B. Ahr și W. Wolff.

Lupta dintre ei a fost nedecisă până până în ultima reuniune a anului, în cadrul căreia Unterholzner a câștigat titlul, prin cele trei victorii repurtate, cu care s'a situat astfel în fruntea listei.

Clasamentul primilor zece jockey de garduri ai Germaniei pe anul în curs, este următorul:

| | |
|---|---|
| J. U... nterholzner | 34 |
| B. A... hr | 31 |
| W. W... olff | 31 |
| W. Z... immermann | 22 |
| H. P... rigge | 19 |
| R. V... aas | 17 |
| W. K... reienbring | 15 |
| R. F... lieth | 14 |
| W. S... chmidt | 14 |

J. H... oller, campionul provinciei ... Ostmark, care a cules în acest an 10 victorii, se află la locul ... al 17-lea în clasamentul general.

## Alergările de trap

# Inscrierile din ultimele trei reuniuni ale anului

## Ziua 31-a — Joi 26 Decembrie 1940

**Premiul COLINDULUI**
**Condiție (1/2) — 15.000 lei**

1700 Adam, Crisantema, Faust, Făt Frumos III, Steluța Mea, Vlădaia, Vântu, Fantezie, Săbioara
1720 Făt Frumos II, Mișu
1780 Chiabur Ropot
1800 Vito
1820 Halal
1840 Chiot
1860 Miss Texas Baba Dochița
1880 Sever
1900 Leac
1960 Veturia
2000 Pilot
2040 Voinicu

**Premiul MAGILOR**
**Condiție (1/5) — 18.0000 lei**

1700 Domnia, Luciferry
1720 Giovinezza II, Prinț Worthy, Comtesse Worthy
1740 Dreapta, Zmeura, Iarba,
1760 Fusta II, Joker Cina, Dolly B.
1780 Bistricioara, Răsura, Rozina, Princesse Axtell
1800 Eol, Zeta, Helen Halpin
1860 Gaby M.
1880 Elly

**Premiul MELCHIOR**
**Condiție — 18.000 lei**

2100 Ciuleandra, Lector
2120 Măgura, Zmeura, Oborean
2140 Veturia, Vrăjitor, General Worthy, Zenit, Glonț
2160 Dreapta, Busuioc, Makrele, Pinkerton, Elena, Hollo
2180 Dolly Worthy, Geisha, Sonia Worthy, Pr. Axtell, Zeta, Eol
2200 Domnița Harry, Peter Gordon, Răsura, Ghimp, Handicap, Paj Axtel, Champion jr. King Worthy, Bruma II
2220 Extra, Durdulia
2240 Brenn, Titan
2300 Tutun

**Premiul GASPAR**
**Performanță — 15.000 lei**

1700 Ikar, Cartuș, Ciuleandra
1720 Joker, Dvalin, Victor, Comtesse Worthy, Dreapta, Lupoaica, Garda, Dudu Gordon, Pilot, Giovinezza II, Garofița, Urganda
1740 Makrele, Rozina, Princesse Axtell, Pușa, Luminița, Tais, Bistricioara, Vrăjitor
1760 Pinkerton, Elena, Aluniș, Habar, Ostaș, Răsura, Sulfina
1780 Helen Halpin, Arama, Săgeata, Eol

**Premiul BALTAZAR**
**Handicap — 15.000 lei**

1680 Luciferry, Făt Frumos II
1700 Zanoza, Ropot
1720 Vito, Chiot, Baba Dochița, Halal, Isvor T., Prinț W.
1740 Elișor, Victoria, Lut
1760 Falada, Talismam, Ciuruc, Ciuleandra, Miss Texas, Amok II, Dolly B. Vardar, Leac
1780 Cartuș, Odessa, Lilia, Năluca, Dvalin
1800 Păduret II, Zmeura
1820 Luminița, Victor, Comtesse Worthy, Joker, Giovinezza II, Tais, Vrăjitor, Fusta II, Havaiana, Dreapta

**Premiul BETHLEEM**
**Handicap — 18.000 lei**

2060 Oborean, Cina, General W.
2080 Dudu Gordon
2100 Vrăjitor, Tais, Makrele, Fusta II, Harry Boy, Giovinezza II, Comtesse Worthy, Tara, Joker
2120 Hollo, Pușa, Pinkerton, Elena, Glonț, Hotin, Zenit, Princesse Axtell, Rozina
2140 Dolly Worthy, Ostaș, Busuioc, Zvon, Livada, Aluniș, Durdulia, Tava
2160 Sonia Worthy
2240 Domnița Harry

**Premiul CRĂCIUNULUI**
**Handicap — 21.000 lei**

1680 Dolly Worthy, Busuioc
1700 Isabella, Sonia Worthy, Ciclop
1720 Zeta, Titan, Viitor, Ghimp, Brenn, Champion jr. King Worthy, Giuditta, Bruma II, Kamaa
1740 Benedek, Vuet, Flying, Katy Caid, Prokator, Gaby M. Brebenea
1760 Gladiator II, Domnița H., Anny Worthy, Amy Scotland
1780 Kundry, Latin, Hanibal II, Iubita, Elly, Talaz, Eftin, Havana
1800 Little Orphan, Margaret T., Ghid, Trixie
1820 Gondolat II

## Ziua 32-a — Vineri 27 Decembrie 1940

**Premiul ZIMNICEA**
**Condiție (1/2) — 18.000 lei**

1680 Mișu
1700 Vito, Ropot
1720 Baba Dochița, Sever, Miss Texas
1740 Amok II, Cartuș, Falada
1760 Dvalin, Lector, Lupoaica, Odessa, Pilot, Veturia, Voinicu
1780 Havaiana
1800 Garda, Garofița, Habar, Victor
1880 Arama

**Premiul ZAPCIU**
**Condiție — 18.000 lei**

1680 Măgura
1700 Pinkerton, Zvon, Străjer
1720 Makrele, Elena, Busuioc, Fusta II, Dolly Worthy, Geisha, Zeta, Eol
1740 Bruma II, Champion jr., Helen Halpin, Flying, Arama, Viitor, Ghimp, Sonia Worthy, Princesse Axtell
1760 Santuța, Giudita, Domnița Harry, Anny Worthy, Isabella, Peter Gordon, Katy Caid, Titan, Benedek
1780 Kamaa, Margaret T., Gaby M., Ghid, Havana, Elly, Iubita, Extra, Diadia Lul, Brenn
1840 Little Orphan, Trixie, Latin, Kundry

**Premiul TIMOC**
**Performanță — 15.000 lei**

2100 Luciferry
2120 Baba Dochița, Falada, Lector, Miss Texas, Uria
2140 Odessa, Ciuleandra, Iarba
2160 Cartuș, Dvalin, Veturia, Lilia, Zmeura
2180 Lupoaica, Victor, Dreapta, Nicevo, Păduret II
2200 Garofița, Havaiana, Pilot, Fusta II, Giovinezza II, Joker, Dudu Gordon
2220 Princesse Axtell, Pușa, Rozina, Pan Worthy, Tais, Vrăjitor

**Premiul SF. ȘTEFAN**
**Record — 24.000 lei**

1700 Brebenea, Ghimp, Giuditta, Talaz, Kamaa
1720 Katy Caid, Adda Worthy, Ben Hur, Eftin, Gaby M.
1740 Latin, Kundry, Jarvis, Havana
1760 Szeged, Little Orphan, Ghid

**Premiul TEREGOVA**
**Handicap — 15.000 lei**

1660 Luciferry, Mișu, Adam, Steluța Mea
1680 Domnia, Făt Frumos II, Crisantema
1700 Enneim, Făt Frumos III, Chiabur
1720 Zanoza, Ropot, Lucky Boy
1740 Baba Dochița, Isvor T., Vito, Chiot, Print Worthy, Halal, Peggy Worthy
1760 Lut, Sever, Victoria
1780 Dolly B., Talisman, Falada, Miss Texas, Ciuleandra, Vardar, Leac
1800 Odessa, Cartus
1820 Zmeura

**Premiul TOKAI**
**Handicap — 15.000 lei**

1680 Prinț Worthy, Baba Dochița
1700 Elișor
1720 Talisman, Ciuruc, Leac, Ciuleandra
1740 Dvalin, Cina, General W., Cartuș, Odessa, Lilia, Năluca
1760 Dudu Gordon, Păduret II, Zmeura
1780 Makrele, Joker, Fusta II, Harry Boy, Pilot, Vrăjitor, Tais, Ikar, Luminița, Garda, Dreapta, Comtesse Worthy, Victor, Tara, Havaiana
1800 Pinkerton, Rozina, Glonț, Hotin
1820 Bistricioara, Tava

**Premiul STEAUA**
**Handicap — 15.000 lei**

2100 Harry Boy, Makrele
2120 Hollo, Pinkerton, Elena, Zenit
2140 Livada, Durdulia, Eol, Ostaș, Răsura, Dolly Worthy, Busuioc, Aluniș, Tava
2160 Isabella, Peter Gordon, Sonia Worthy, Ciclop
2180 Bruma II, Titan, Zeta, Bandit II, Ghimp, Champion jr., Kamaa
2200 Vuet, Flying
2220 Gladiator II, Domnița Harry, Anny Worthy

## Ziua 33-a — Duminică 29 Decembrie 1940

**Premiul TÂRGOVIȘTE**
**Condiție (1/5) — 15.000 lei**

1700 Adam, Crisantema, Făt Frumos II, Faust, Făt Frumos III, Steluța Mea, Vlădaia, Vântu, Săbioara
1720 Mișu
1740 Chiabur
1760 Ropot, Vito
1780 Halal
1800 Baba Dochița, Chiot Miss Texas, Falada
1820 Sever
1840 Leac, Lector
1800 Cartuș, Ciuruc, Veturia
1900 Pilot
1920 Voinicu

**Premiul MARCHIONESS**
**Condiție — 24.000 lei**

1700 Santuța, Zvon, Dolly Worthy, Viitor, Sonia Worthy
1720 Benedek, Kamaa, Giuditta, Margaret T, Anny Worthy, Isabella, Peter Gordon, Ghimp, Geisha Handicap, Katy Caid
1740 Latin, Vuet, Hanibal II, Gaby M, Iubita, Elly, Brenn, Extra, Havana
1760 Kundry, Trixie
1780 Eftin, Little Orphan, Gondolat II, Tutun

**Premiul ULDER**
**Performanță — 15.000 lei**

1700 Miss Texas, Talisman
1720 Cartuș, Dvalin, Odessa, Ikar, Lilia, Zmeura, Elișor, Iarba
1740 Lupoaica, Victor, Comtesse Worthy, Dreapta, Giovinezza II, Joker, Nicevo, Dudu Gordon, Pilot, Păduret II
1760 Garofița, Havaiana, Fusta II, Princesse Axtell, Pușa, Rozina, Urganda, Glonț, Luminița, Pan Worthy, Tais, Vrăjitor
1780 Habar, Bistricioara

**Premiul TARZAN**
**Record — 18.000 lei**

1700 Durdulia, Ostaș, Pinkerton, Elena
1720 Extra, Brenn, Bandit II, Habar, Arama, Peter Gordon Livada, Eol
1740 Diadia Lul, Ciclop, Vointa, Geisha, Handicap, Isabella, Dolly Worthy, Giuditta, Talaz, Bruma II
1760 Adda Worthy, Brebenea, Ghimp, Anny W., Flying, Vuet, Ben Hur, Natașa, Eftin, King Worthy, Kamaa
1780 Domnița H., Gladiator II

**Premiul TOPOLOVĂȚ**
**Handicap — 15.000 lei**

2080 Crisantema, Domnia, Luciferry
2100 Făt Frumos III, Chiabur
2120 Zanoza, Ropot, Lucky Boy
2140 Isvor T, Halal, Chiot, Baba Dochița, Prinț Worthy
2160 Lut, Victoria, Sever
2180 Falada, Dolly B, Ciuruc, Leac, Talisman, Miss Texas, Ciuleandra, Vardar
2200 Cartuș, Odessa
2220 Zmeura, Păduret II
2200 Victor

**Premiul TOMIS**
**Handicap — 15.000 lei**

2100 Ciuruc
2120 General Worthy, Cartuș, Cina, Voinicu, Oborean
2140 Dudu Gordon
2160 Dreapta, Garda, Tais, Tara, Ikar, Vrăjitor, Harry Boy, Joker, Makrele, Fusta II, Giovinezza II, Comtesse W.
2180 Pr. Axtell, Zenit, Pușa, Rozina, Pinkerton, Elena, Hollo, Glonț, Hotin
2200 Durdulia, Aluniș, Zvon, Busuioc, Livada, Ostaș, Tava
2220 Sonia Worthy

**Premiul TEMPLIER**
**Handicap — 18.000 lei**

1680 Zvon, Dolly Worthy
1700 Isabella, Peter Gordon, Sonia Worthy, Ciclop
1720 Zeta, Titan, Bruma II, Kamaa, King Worthy, Champion jr., Santuța, Giuditta, Geisha, Handicap, Ghimp, Brenn, Extra, Diadia Lul, Viitor
1740 Benedek, Vuet, Brebenea, Katy Caid, Flying
1760 Gladiator II, Anny Worthy, Domnița H., Amy Scotland
1780 Kundry, Latin, Hanibal II, Iubita, Havana
1800 Trixie, Margaret T., Little Orphan, Ghid
1820 Gondolat II

## Clasamentul călăreților vienezi

Alergările de galop dela Viena închiendu-se, facem loc clasamentului jockeylor care se prezintă astfel:

| | |
|---|---|
| Teltschik H. | 23 |
| Heiling St. | 14 |
| Takacs St. | 13 |
| Krapf E. | 10 |
| Toth B. | 8 |
| Nemeth A. | 6 |
| Foltinek J. | 6 |
| Valentin P. | 4 |
| Zuber G. | 4 |
| Varga St. | 4 |
| Reinwald K. | 3 |
| Halmetschläger L. | 3 |
| Kapousek A. | 2 |
| Van der Vlugt J. | 2 |
| Kender G. | 2 |
| Klein K. | 2 |
| Streit G. | 2 |
| Merta U. | 1 |
| Henhapel W. | 1 |
| Machan A. | 1 |
| Wortmann H. | 1 |
| Lutschnig E., Am. | 1 |
| Eicke W. | 1 |
| Paschke F. | 1 |
| Zachmeier R. | 1 |
| Holler J. | 1 |
| Zehmisch H. | 1 |
| Rastenberger J. | 1 |
| Tuss St. | 1 |

După cum se vede Teltschik, a manifestat o mare superioritate asupra adversarilor, câștigând titlul cu un avans zdrobitor.

Din rest semnalăm victoriile jockeylor germani Streit, Zachmeier, Zehmish și Rastenberger. Primul a cules două victorii din trei curse disputate, iar următorii trei au obținut câte o victorie din singurele curse disputate.

După cum remarcă însăși presa germană de specialitate, galopul vienez duce actualmente o vădită criză de călăreți și din această cauză jockeii germani au obținut un procentaj — victoriile raportate la numărul curselor susținute — cu adevărat excepțional.

## O evocare din timpurile de glorie ale hipismului francez

Intr'un handicap de 50.000 franci s'au întâlnit anul trecut cei mai buni j... jockey ai Franței, cu excepția lui M. Allemand. Iată o fază din timpul alergării, desfășurată pe 2400 de m... etri, care a revenit lui Bridgland

# ATLETISM

## Noul regulament de calificări şi legitimări

*După cum am promis cititorilor noştri, începem să publicăm o parte din noul regulament de calificări şi legitimări ratificat de curând de Directoratul de Atletism şi Gimnastică.*

*Pe atleţii vechi, cât şi pe cei care intenţionează de acum încolo să se înroleze în marea familie atletică, regulamentul îi interesează îndeosebi.*

*Iată o primă parte a regulamentului; restul îl publicăm în numărul nostru de mâine.*

**Art. 1.** — Pentru a putea lua parte la vre-o probă publică interclub (organizată între grupări afiliate) oficială sau patronată de D. A. G. fie individual, fie pe echipe, orice atlet sau gimnast trebuie să îndeplinească următoarele condiţiuni:

a) — Reşedinţa sa efectivă precum şi sediul grupării pe care vrea s-o reprezinte, trebuie să fie situate obligator în oraşul respectiv.

b) — Să posede legitimaţia D. A. G., conform prevederilor de mai jos.

c) — Să aibe asupra sa această legitimaţie.

**Art. 2.** — Ori cine doreşte să se legitimeze, trebuie să înainteze Secretariatului D. A. G., prin gruparea pe care vrea s'o reprezinte, o cerere (formular No. 1) semnată de solicitator şi 2 fotografii de legitimaţie. (O fotografie lipită pe cerere şi una anexată pentru legitimaţie). Fotografiile trebuie să fie de dată recentă şi să provină după acelaş cliseu.

**Cererea de legitimare trebue să conţină:**

a) — Numele, pronumele şi adresa solicitatorului.

b) — Profesiunea.

c) — Naţionalitatea şi originea etnică.

d) — Locul şi data naşterii.

e) — Asociaţia pe care vrea s'o reprezinte şi oraşul în care se găseşte.

f) — Specificarea grupării la care a mai fost legitimat şi numărul legitimaţiei avute.

g) — Locul şi data.

h) — Semnătura cu mâna proprie.

i) — Certificarea asociaţiei pentru care se face legitimarea.

Solicitatorul şi secretarul grupării sunt solidari responsabili de exactitatea datelor prezente.

In caz de date false ambii vor fi pedepsiţi cu suspendarea pe un an de la ori ce activitate sportivă din cadrul Directoratului.

D. A. G. va interveni pe lângă O. S. R. pentru extinderea pedepsei şi în cadrul celorlalte Directorate sportive.

In caz de recidivă va urma excluderea vinovaţilor.

**Art. 3.** — Secretarul sau delegatul special al grupării, va înainta recomandat Secretariatului D. A. G., cererea de legitimare însoţită de două borderouri complectate (formular No. 2) precum şi suma de 10 lei cuvenită drept taxă de legitimare.

Cererile atleţilor cari schimbă gruparea se vor trece în borderouri separate.

**Art. 4.** — Cererile, borderourile şi legitimaţiile vor fi furnizate exclusiv de către D. A. G.

Ori ce fraudă, ştersătură, modificare sau imitare a imprimatelor D. A. G. va atrage anularea legitimaţiei şi suspendarea vinovaţilor pe timp de cel puţin un an.

Costul acestor formulare va fi fixat de către Directorat.

**Art. 5.** — D. A. G. îşi rezervă un termen de 15 zile dela data primirii borderourilor, pentru verificare, liberarea şi expedierea legitimaţiilor.

*(Va urma)*

## Anul atletic 1940

### 1.500 m. plat

Visul de totdeauna al demifondiştilor români a fost să ocboare timpul cursei de 1500 m. sub 4 m.

Dar totul a rămas doar un vis.

Timpul şi încrederea ne pot mângâia că la anul sau mai târziu ne va fi dat să trăim şi această minune.

Ni s'ar putea obiecta însă că pe pistele româneşti, s'a reuşit şi această minune, adică să se stabilească o performanţă sub 4 minute.

Ea n'a satisfăcut însă deziderатul de a fi a unui atlet român de sânge. Gheorghe Kiss, până mai ieri adulat aci, iar astăzi în pusta Ungariei, este acela care s'a bucurat de titlul de glorie de a fi alergat 1500 m. în România şi sub culorile româneşti, într'un timp sub 4 m., timp record.

Tinerilor demifondişti români le revine marea sarcină de a face ceiace a făcut fugarul dela Sf. Gheorghe.

Dar să trecem peste acestea, considerându-le ca o neînsemnată paranteză printre rândurile de faţă.

Performanţele de anul acesta nu sunt nici prea bune dar nici prea slabe.

Sunt acelea, pe care ne obişnuisem să le notăm cu câţiva ani în urmă.

Cu o singură deosebire. S'au schimbat doar numele.

A dispărut figura celebră a bătrânului Manea, ca şi aceia a tânărului Cont dela care se aşteptau lucruri promiţătoare.

Iar Dumitru Tâlmaciu, prin dispariţia lui Kiss — altfel decât a lui Manea — a sărit din locul trei pe care îl ocupa în 1939, la locul doi, dar cu o performanţă mai slabă cu 3 s. 3/10...

Radu Ioniţă, în fruntea clasamentului, s'a dovedit mai constant.

O singură zecime de secundă în plus deosebeşte performanţa de anul acesta de aceea de anul trecut.

Dinu Cristea în regres; la fel Ahmet Suliman.

Teodosiu, Sucitu, Cristodorescu şi Schnell la locuri de cinste, sunt juniorii dela cari se poate cere mai mult.

Iată performanţele anului şi cele din ultimii patru ani:

**1940**

| | |
|---|---|
| Radu Ioniţă | 4.07.4 |
| Tâlmaciu | 4.10.6 |
| Szurd | 4.15.1 |
| Dinu Cristea | 4.18.0 |
| Ahmet | 4.21.0 |
| Lissai | 4.21.4 |
| Teodosiu | 4.22.0 |
| Sucitu | 4.22.0 |
| Cristodorescu | 4.22 8 |
| Schnell | 4.24.0 |

**1939**

| | |
|---|---|
| Kiss | 3 m. 59 s. 9 |
| Radu Ioniţă | 4 m. 07 s. 3 |
| Tâlmaciu | 4 m. 08 c. 8 |
| Dinu Cristea | 4 m. 13 s. 0 |
| Ahmed | 4 m. 17 s. 0 |
| Szurd | 4 m. 17 s. 0 |
| Fischer | 4 m. 18 s. 6 |
| Cont | 4 m. 22 s. 0 |
| Manea | 4 m. 25 s. |
| Srovan | 4 m. 26 s. 7 |

**1938**

| | |
|---|---|
| Kiss | 4 m. 06 s. 8 |
| Radu Ioniţă | 4 m. 10 s. 2 |
| Dinu Cristea | 4 m. 13 s. |
| Fischer | 4 m. 17 s. |
| Ahmed | 4 m. 18 s. |
| Grandpièrre | 4 m. 23 s. |
| Chicomban | 4 m. 23 s. 6 |
| Twardochlieb | 4 m. 25 s. 9 |
| Biho | 4 m. 32 s. 2 |
| Kreiss | 4 m. 33 s. 1 |

**1937**

| | |
|---|---|
| Kiss | 4 m. 10 s. 1 |
| Cristea | 4 m. 13 s. 7 |
| Olasz | 4 m. 15 s. 6 |
| Radu Ioniţă | 4 m. 18 s. 4 |
| Manea | 4 m. 20 s. 3 |
| Brenndorfer | 4 m. 21 s. |
| Dudaş | 4 m. 26 s. 0 |
| Necula | 4 m. 26 s. 2 |
| Ahmed | 4 m. 23 s. 0 |
| Hideg | 4 m. 20 s. 0 |

**1936**

| | |
|---|---|
| Dinu Cristea | 4 m. 14 s. |
| Manea | 4 m. 14 s. 3 |
| Brenndorfer | 4 m. 15 s. |
| Lăpuşan | 4 m. 17 s. 0 |
| Necula | 4 m. 27 s. 0 |
| Grandpièrre | 4 m. 29 s. 0 |
| Olasz | 4 m. 29 s. 2 |
| Klein | 4 m. 30 s. 0 |
| Kiss | 4 m. 32 s. 0 |
| Dudaş | 4 m. 32 s. 0 |

# SPORTURI DE IARNA

## Şcoala de ski dela Predeal

### va începe la 25 Decembrie

Cu ocazia consfătuirii care s'a ţinut Joi la Predeal, Directoratul Sporturilor de Munte şi Ski a pus la punct modalităţile în care va funcţiona în acest sezon şcoala de ski dela Predeal.

COLABORARE CU O. N. T. ŞI CLUBURILE SPORTIVE

In strânsă colaborare cu Oficiul local de turism, la sediul căruia s'a stabilit şi conducerea şcolii, cu sprijinul oficialităţilor din localitate şi a cluburilor, Directoratul Sporturilor de Munte a asigurat şcoalei de ski o normală funcţionare.

ŞCOALA VA INCEPE IN PRIMA ZI DE CRACIUN

**Inaugurarea şcoalei de ski, se va face în prima zi de Crăciun, cu un fast deosebit.**

CUM VA FUNCŢIONA CURSUL

*Şcoala de ski va fi organizată după normele stabilite de Directorat, cuprinzând trei clase:*

*a) Perfecţionaţi;*

*b) Inaintaţi;*

*c) Incepători.*

*Un corp de instructori selecţionaţi de Directorat, va asigura normala desfăşurare a şcoalei.*

*Şcoala de ski va funcţiona dela 25 Decembrie până la 31 Ianuarie.*

O iniţiativă, care merită să fie semnalată: treizeci de tineri predeleni vor urma în mod gratuit cursurile şcoalei. In acest scop oficialităţile din localitate vor selecţiona elementele tinere.

**DIRECTORATUL SPORTURILOR DE IARNA**

### Inştiinţare

Nici un patinuar public din Bucureşti nu poate funcţiona fără aprobarea Directoratului Sporturilor de Iarnă, care este singurul în drept să fixeze preţurile de intrare.

Pentru Romănia Legionară
Director, Prof. Virgil Popescu

# CICLISM

## Activitatea ciclistă pe 1940

### — Scurtă recapitulaţie —

1 Mai...

Un match-omnium pe pista dela Beiu. Cu puţini participanţi dar cu public destul de numeros. In cadrul matchului omnium s'au alergat trei probe, care au dat următoarele rezultate tehnice:

*Viteza:* 1. N. Dragomir; 2. Giordani; 3. Steinhardt; 4. Beekman.

UN TUR CONTRA CRONOMETRULUI

1. Giordani 42 sec. 6/10; 2. Dragomir 42 sec. 6/10; 3. Steinhardt 43 sec. 1/10; 4. Beckman 45 sec. 6/10; 5. Andreescu 45 sec. 6/10; 6. Tănase 47 sec; 7. Ohanian 47 sec. 6/10; 8. Ciohadaru C-tin 43 sec.

*10 tururi* cu adţiune de puncte la două tururi:

| | |
|---|---|
| 1. Andreescu | 9 puncte |
| 2. Steinhardt | 10 „ |
| 3. Dragomir | 16 „ |
| 4. Beekman | 17 „ |
| 5. Tănase | 25 „ |

CLASAMENTUL MATCHULUI

| | |
|---|---|
| 1. N. Dragomir | 5 pcte ½ |
| 2. Steinhardt | 6 „ |
| 3. Giordani | 10 „ |
| 4. Beekman | 12 „ ½ |
| 5. Andreescu | 12 „ ½ |

Ca încheere se aleargă o cursă de semi fond pentru începători, pe 10 tururi, care revine lui Ohanian (16 pcte) urmat de Stănescu (12 pcte) şi Pârâianu (8 puncte).

*

5 Mai... ploaie... rece, astfel că proba Bucureşti Giurgiu—Bucureşti, în organizarea grupării „A.C.S.A." s'a amânat pentru 12 Mai...

*

De 10 Mai — pe velodrom, — o reuniune al cărei scop a fost formarea unui criteriu de apreciere în vederea selecţionării pentru Balcaniadă — Regia: „A. S. P. I. M." — O regie care a avut succes. S'au înregistrat însă multe căzături şi o surpriză: Tudose învins la viteză în sfertul de finală, de M. Niculescu, un tânăr de frumoase promisiuni.

In finală ajung Steinhardt şi Giordani. Cad amândoi: Steinhard ajunge la potou cu bicicleta pe umăr iar Giordani renunţă la cursă. Astfel că rezultatul: 1. Steinhardt, 2. Dragomir, 3. Marin Niculescu.

La semi-fond (61 tururi cu sprint la 3 tururi) Tudose face ravagii răzbunându-se pe neatenţia care l-a făcut să cedeze lui Niculescu.

Iată rezultatul tehnic:

1. C. Tudose (Aspim) 42 puncte, parcurs 61 ture în 1 oră 46 sec., cu o medie orară de 34 km.

2. C. Grigoriu 16 puncte.

3. V. Ioniţă 11 puncte

4. Tănase Niculescu.

Cursa de eliminare a „puştilor" e câştigată de Tănase N. urmat de Niculae Ilie şi Barta Em.

Semi fondul „puştilor" dă rezultatul acesta: 1 Ohanian; 2. St. Diaconu; 3. Dragomir II.

*

12... zi minunată...

Pe gudronul şoselii Giurgiului o cursă destul de iute şi nu lipsită de interes. In lipsa lui Tudose, Nicolozo apare favorit. Dar greşeli grosolane îl lipsesc de victorie. După ce a fugit de unul singur peste 50 km. e prins la intrarea în oraş, pe ultimii 3 km.

Au fost în vervă: Norhadian, Hapciuc (care s'a răsturnat), Ţapu şi Niculici.

Sprintul final, dat pe pista de beton, stabileşte următoarea ordine:

1. Al. Ciorobea a parcurs 113 km. în 3 ore 26 min. 45 sec. cu o medie orară de 34 km.72 m.

2. N. I. Ţapu acelaş timp.

3. Em. Incec acelaş timp.

4. Tr. C-tin, 5. N. Bulgaru, 6. Niculici

7. M. Ticulescu 8. N. Ilie, 9. Nicolozo (toţi acelaş timp).

10. I. Cristea la 1 minut.

11. N. Dobrin acelaş timp.

12. Norhadian la 2 minute.

13. C. Grigoriu la 3 minute.

14. W. Agathon...

## Roţi şi pedale

*Avocatul Lică Negrescu, — fost campion naţional de viteză — îşi va serba, cununia religioasă cu d-ra avocat Despina Pârvulescu, — Joi 26 Decembrie. Felicitările noastre.*

# Sport şcolar

**Hockey pe ghiaţă**

## Lic. Mihail Eminescu comb. inf.-Lic. Sf. Andrei 9-1 (3-0; 0-1; 6-0)

Pe noul teren de hockey al lic. „M. Eminescu" a avut loc matchul de mai sus. Nu din cauza jocului prost făcut ci din cauza portarului inexistent al lic. „Sf. Andrei" un portar care nu ar merita să apere culorile liceului. In schimb portarul „Eminescienilor", Rădulescu s'a dovedit un portar de valoare, dar păcat că nu are mult antrenament. Punctele au fost înscrise de Olivieri (3) Andronache (2) Ceauş (2) Romi (1) şi Tolomac I (1) iar pentru învinşi Alexandrescu. A arbitrat d. Profesor Bubulescu bine.

Eminescienii au aliniat tânăra formaţie: Rădulescu, Tolomac I, Tolomac II, Romi, Strâmbu Pogoffoi, Ceauş, Olivieri, Andronache.

S'au remarcat: Rădulescu, Olivieri, Ceauş şi talentatul elev Andronache refugiat din Transilvania fost junior la „C. S. Cluc".

**PING-PONG**

### Stiri

- Duminică 22 Decembrie va fi în sala A. C. T. un concurs de ping-pong între membrii clubului pentru desemnarea campionului său.
- Cunoscutul jucător Hagi Vasiliu va începe în curând antrenamentul.
- O mare sală de ping pong se va deschide în centrul Bucureştiului. E vorba de sala Radu Vodă.
- Campionul Constantin Tănăsescu este conducătorul secţiei de ping pong a clubului Radu Vodă.
- Secţia tenis de masă a grupării Radu Vodă se va inaugura oficial a treia zi de Crăciun.

**In fiecare zi**

## Jurnalul bunului alergător

**Sunt curse care cer, în primul rând, rezistenţă şi obicinuinţa de a sta multe ore în şea. Pregăteşte-te, deci, şi în această direcţie.**

*

**Din când în când fă şi câte un drum, două, lungi de sute de kilometri. Iţi vor prinde bine, pentrucă iţi vor da rezistenţă.**

*

**Cum îţi vei aşeza şeaua aşa vei sta.**

*

**Fii atent când încep căldurile. Poţi claca uşor. Păstrează-ţi mai mult suflul decât forţa.**

*

**O victorie repurtată asupra ta însuţi valorează deseori mai mult decât o victorie repurtată asupra altora.**

Din „Mic tratat de ciclism" întocmit de Emil Iencec.

# BOX

## Astăseară în circul Milea

# Directoratul boxului își va pune proectul în practică și va debuta în calitate de regisor

## Reuniunea internațională a serii programează matchurile: Ivan Virag - Ilie Petrescu și Ștefan Bogdan-Luka Popovici

**Admiratorii celui mai complet dintre sporturi vor cunoaște astăzi momente de înălțare sufletească asistând la spectacolul organizat în pripă dar bine pus la punct de Directoratul boxului.**

**In arena circului Milea, care va avea menirea să mai adăpostească în viitor și alte reuniuni de gală se va desfășura astăseară cu mai mare sau mai mică importanță începere dela ora 21 precis, o gală căreia i se acordă o mare atenție, de succesul ei depinzând viitorul sportului cu mănuși.**

**Situat pe șoseaua Ștefan cel Mare în imediata vecinătate a fostului velodrom, circul Milea este o incintă cochetă, cu o capacitate de 2000 locuri și se pretează de minune spectacolelor pugilistice. Este foarte probabil că va fi apreciat de amatorii de box.**

### GALA INTERNATIONALA

*Deși în mod normal reluarea se face printr'o organizare cu caracter național Directoratul face excepție dela regulă și programează dela început matchuri internaționale Numai două la număr, aceste întâlniri exercită o puternică atracție prin faptul că adversarii românilor vor fi profesioniști cari după ce au reușit performanțe admirabile în fața reprezentanților noștri trebuesc verificați.*

### OASPEȚII RINGULUI ROMANESC SUNT DOI JUGOSLAVI

După cum am arătat în precedentele numere ale ziarului nostru, oaspeții ringului românesc sunt profesioniștii Ivan Virag, campionul Jugoslaviei la toate categoriile și Luka Popovici, campion mijlociu al țării sale.

Primul are la activul său un match nul cu Ilie Petrescu, fostul campion al României la categoria grea. Rezultatul a fost înregistrat sătămânile trecute la Belgrad și el pare că nu oglindește fidel, fizionomia disputei de atunci, Petrescu fiind nedreptățit de verdictul pronunțat de juriu.

Luka Popovici a boxat cu trei dintre reprezentanții noștri izbutind să obțină același număr de victorii. După ce a învins prin k. o. pe Mihail Fulea, jugoslavul a scos din luptă și pe Mielu Doculescu pentru-

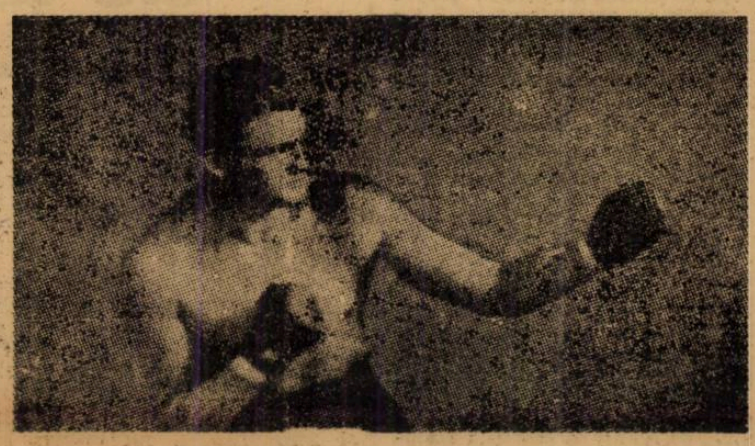

IVAN VIRAG

ca în ultimul timp să dispună discutabil la puncte de Constantin Cionoiu.

Performanțele mai sus citate recomandă destul de călduros pe Luka Popovici spre a nu mai fi nevoie să insistăm asupra excepționalei lui valori.

### REVANSA VIRAG-ILIE PETRESCU

**Cap de afiș al galei internaționale de astă seară este întâlnirea revanșă dintre Ilie Petrescu, fost campion național și Ivan Virag, deținătorul titlului Jugoslaviei la toate categoriile.**

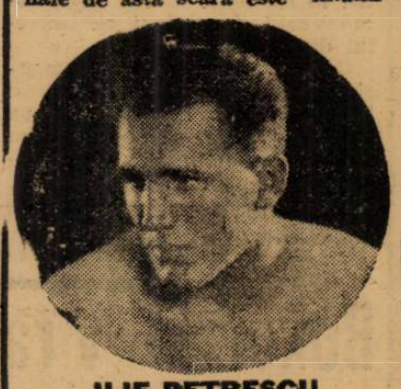

ILIE PETRESCU

**Antecedentele pledează ca această luptă să se termine la egalitate pentru motivul că și prima întâlnire dintre protagoniști a văzut un rezultat nedecis. Anumite circumstanțe ne îndreptățesc să prevedem însă, victoria compatriotului nostru și aceasta din două puternice motive.**

**Primul este că, la Belgrad, acum câteva săptămâni, deși juriul a pronunțat un verdict de egalitate, Ilie Petrescu este cel care a dominat cu autoritate, câștigând 8 din cele 10 reprize ale luptei.**

**In al doilea rând nu trebue neglijat faptul că, de data aceasta, cel care beneficiază de avantajul „terenului" este tot Ilie Petrescu. Un motiv în plus să acordăm tot creditul nostru elevului lui Umberto Lancia**

### EXAMEN SEVER PENTRU STEFAN BOGDAN

*Cel de al doilea internațional al serii va pune în prezență pe iugoslavul Luka Popovici cu Ștefan Bogdan, una din marile speranțe ale boxului nostru.*

*La prima vedere s'ar părea că Bogdan este o victimă sigură a adversarului său. Noi nu suntem de această părere întrucât nu uităm că Popovici are la activul său un match nul cu Dușan Dimici care abia a reșit, în condițiuni vitrege pentru compatriotul nostru să obțină o victorie de justețe la puncte, asupra lui Ștefan Bogdan, n matchul disputat recent la Belgrad.*

*nI asemenea condițiuni credem că Bogdan nu va fi un adversar comod pentru Popovici care, pe deasupra, a acceptat condițiunea de a lupta în limitele categoriei*

ȘTEFAN BOGDAN

*semi-mijlocii și acest lucru contează enorm pentru un mijlociu.*

*Recunoaștem că Bogdan va avea de trecut un examen greu, dar nu imposibil. Deasemenea recunoaștem că șansele sunt de partea liu Luka Popovici.*

### PROGRAMUL

Completat cu patru matchuri de amatori, programul reuniunii de astă seară are. în întregime, următoarea înfățișare:

**AMATORI**

**Marin Dobrescu** (T)-**Alexandru Radu** (Tir).

**Constantin Tudose** (T)-**Gheorghe Florea** (T).

**Gheorghe Niculescu** (V)-**Alexandru Călciu** (B. S.)

**L. Sângheorghe** (ACT)-**Grigore Matei** (Tir).

**MATCHURI SUPLIMENTARE**

**Ion Chiriac** (T)-**Gh. Bidrinschi** (ACT).

**Gh. Moroianu** (B. S.)-**Alex. Giurcă** (J. C.)

**PROFESIONIȘTI**

**Ivan Virag** (Jugoslavia)-**Ilie Petrescu** (România), match în 10 reprize a 3 minute.

**Luka Popovici** (Jugoslavia)-**Ștefan Bogdan** (România), match în 10 reprize a 3 minute.

**OFICIALII**

Delegat general al Directoratului, **Dumitru Don.**

Judecători: C. Murgășeanu, Ilie Stătescu. C. Ionescu, C. Dragomirescu, Alex. Aureliu.

Cronometrori: Ion Ceaureanu, Radu Ciplosky.

Medici: Dr. Siligeanu, dr. Traian Demetrescu, dr. Coferu.

Arbitri: Jeny Dumitrescu Jean Constantinescu, Toma Paraschivescu, Ion Firu, Gh. Georgescu, Zamfir Popazu.

Delegați la cântar: Ion Ionescu. dr. Traian Demetrescu, Voicu Savu.

# La Zemun,

## amatorii români au obținut o victorie și două matchuri nule

### (Urmare din pag. I-a)

Zemun cu 4—2 sau — dacă vreți — cu 8—2.

Ieri am primit ziarul „Politika", în care am găsit cronica celor 6 întâlniri româno-jogoslave, cum și frumoase aprecieri la adresa bucureștenilor.

*

**Dar să dăm rezultatele întâlnirilor:**

**Categoria semi-mijlocie: Subotnik (D.) a învins prin k. o., în prima repriză pe Enciu (M. D.)**

**Categoria grea: Bukovciak (D.) și Caracaș (M. D.) au terminat la egalitate.**

**Categ. mijlocie: Fundelici (D.) și Andreev (M. D.) au făcut match nul.**

**Categoria semi-grea: Pajakovici (D.) a învins la puncte pe Constantinescu-Martac (M. D.)**

**Categoria ușoară: Cojocaru (M. D.) a învins prin k. o. technic pe Tumara (D.)**

**Categoria semi-mijlocie: Pfeffer (D.) a dispus de Jelesneac (M. D.) prin oprire în repriza a doua.**

**Deci, 4—2 sau 8—4 pentru „Demosey".**

*

Iată acum câteva spicuiri din ziarul „Politika" cu privire la desfășurarea matchurilor.

Matchul Subotnik- Enciu a fost cel mai interesant și mai senzațional ca desnodământ. In primul minut, Enciu a început rapid și după câteva schimburi a lăsat impresia că va câștiga prin k. o. Mai ales că jugoslavul abia se ținea pe picioare. Celelalte minute însă, au arătat un Subotnik complect refăcut și în ultimul minut, are o lovitură fericită care-l trimite jos pe Enciu. K. o.!

*

Cojocaru s'a dovedit cel mai bun boxeur român. A avut ocazia să câștige chiar prin k. o. A atacat deslănțuit dela început: Tumara a fost grogy. In repriza a treia, Tumara nu s'a mai ridicat din colțul său

*

Jelesneac a avut ghinion. I s'a spart arcada stângă și doctorul reuniunei a oprit matchul în repriza a doua, deși românul a vrut să continue lupta. Și Pfeffer a învins prin oprire. Matchul a fost foarte frumos. Iar Jelesneac — technic, iute, cu box curat — a lăsat o impresie foarte bună. Ca și Enciu, dealtfel.

*

Martak a pierdut matchul în repriza a treia când Pajakovici — grație unui fericit atac, a plasat câteva lovituri care i-au adus avantajul necesar pentru a câștiga.

Cel mai slab match al reuniunei a fost cel dintre Caracaș și Bukovciak. Adversarii s'au ținut tot timpul. De aceea partida a fost urâtă. Totuși, românul a dovedit, din plin, arătat, că este un boxeur technic, bun în general.

Andreev a făcut match nul pentrucă așa a vrut juriul. A fost mai bun ca Fundelici și decizia de egalitate îl nedreptățește. Merita victoria.


# Bani falși!

Cât de des se citește în gazete că s'au pus bani falși în circulație. Fiecare trebue să se păzească atunci, examinând cu atențiune orice monedă, pe care o primește.

Aceeași precauție trebue să domnească și la cumpărarea tabletelor Aspirin, leacul minunat împotriva durerilor, reumatismului, răcelii, gripei, etc.

Gândiți-vă când cumpărați Aspirin, că există o mulțime de imitațiuni, care caută să profite de pe urma încrederii oarbe pe care o aveți în tabletele de Aspirin veritabile.

Nu uitați că tabletele de Aspirin veritabile pot fi recunoscute după crucea „Bayer", care se găsește pe fiecare tabletă și ambalaj și că ele se află de vânzare în fiecare farmacie. 11


# Dela directoratul de box

**Boxeurul Puiu Obăgilă este suspendat pe timp de șase luni dela orice activitate sportivă.**

# Gruparea „Luceafărul" și-a reluat activitatea

Printre grupările cari au reușit să scoată la iveală câteva elemente promițătoare pentru boxul nostru, se găsește și gruparea „LUCEAFARUL", care înființată acum doi ani, din entuziasmul unor pasionați ai boxului, își încetase la un moment dat activitatea, elevii grupării împrăștiindu-se prin alte săli

Iată, însă, că zilele acestea, gruparea „Luceafărul" și-a reluat activitatea, antrenamentele fiind conduse de maestrul de box și educație fizică GHEORGHE PREDA, licențiat al școalei de maeștri.

Pornit la muncă serioasă, noul conducător al sălii din str. Sabinelor, n'a pregetat o clipă de a achiziționa și o sală spațioasă, unde să organizeze săptămânal, reuniuni amatoare. In acest scop a fost închiriată sala cinematografului „Noni", calea 13 Septembrie 196, unde seria organizărilor săptămânale va fi inaugurată în prima săptămână după sărbători.

# Breack... stop... out...

Casadei, *campionul Italiei la categoria mijlocie, învinsul lui Doculescu, și-a conservat titlul, terminând la egalitate cu challenger-ul său Romoli.*

*Matchul s'a disputat la Bologna și a fost completat cu întâlnirea Rossi—Musina, terminat deasemenea la egalitate.*

*

Se convoacă pentru astă seară la ore'e 18 la directorat d-nii Panaitescu Toma, Grigore Matei și Costel Stănescu dela gruparea Mielu Doculescu.

# TENNIS

## Un nou turneu internațional de tennis la Barcelona

**Intre 22 și 26 Decembrie un nou turneu internațional de tennis va avea loc la Barcelona, la care vor participa, afară de cei mai buni jucători spanioli Blanc și Carlos, și campionii jugoslavi Puncec și Pallada și italienii Cucelli, Romanoni, Del Bello și d-nii San Donnino.**

# Jack Dempsey despre Joe Louis și Lew Burnston, urmașul lui Mike Jacobs, despre ceilalți

## Un singur nour la orizontul lui Louis: Billy Cohn

Este Joe Louis cel mai bun boxeur din lume? Ultimul său match a arătat că nu-i poate rezista nimeni.

Evident, nu cel din urmă adversar era pentru el cel mai mare pericol. Dar ce au devenit ceilalți campioni de categoria grea?

Iată ce va fi tratat în rândurile următoare.

Iată mai întâi — pentru a creea atmosfera necesară — un pasaj dintr'o scrisoare recentă a lui Joe Dempsey.

*„Aici, boxul merge în alură regulată, dar îi lipsește „scânteea" și echilibrul.*

*Armstrong este într'un declin ușor.*

*In schimbul miilor de lovituri date, a primit și el atâtea. Singurul om care se ridică este Billy Cohn. Cât despre Joe Arturo Godoy la 1 Aprilie, la Los Angeles.*

*Apropos, știți cine este Cuman? Nu, nu-i așa. Nu vă mai amintiți de băiatul, pe care vi l-am prezentat acum doi ani; era șoferul meu și mergeam la Concy Island. Era un șofer deplorabil dar a realizat mari progrese în box, ceeace nu înseamnă însă...*

**JAK DEMPSEY"**

*Louis, el domină situația din înălțimea tronului, unde este gata să-și primească adversarii. El va întâlni rând pe rând: la 31 Ianuarie pe Cuman la New-York; pe Abe Simon la sfârșitul lui Februarie, la Detroit; pe*

*O scrisoare valoroasă care arată că Dempsey nu-și uită prietenii nici când e foarte obosit.*

*Căci în momentul de față Dempsey se odihnește încă după munca depusă în campania electorală pentru președintele Roosevelt.*

*A prezidat 58 de banchete și a ținut 110 discursuri, cari i-au produs o răgușală persistentă.*

*Atât de persistentă încât nici nu poate merge la barul său instalat în strada 54*

### 74 PARK AVENUE TO MISTER JOE LOUIS

Joe Louis posedă o vilă în cartierul milionarilor, pe 74 Park Avenue

Harlem cartierul negrilor, unde

La câteva sute de metri de a vagabondat atâta timp, în sărăcia cea mai „neagră".

Atât de aproape și totuși atât de departe!

După matchul cu Red, nu a dormit decât 12 ore, ceeace pentru temperamentul lui, este o adevărată „insomnie".

Dar acum atmosfera e formată Iată pentruce, e timpul să trecem la „trecerea în revistă".

### „DOUA TONE" NU MAI E CHALLENGER

Enormul Toni Galento e în momentul de față un recordman: e cel mai mare băutor de bere al barului său.

S'a îngrășat; are peste 120 de kg. și acum nu mai poate figura pe lista challengerilor.

Max Baer a rămas tot atât de fantezist și fragil.

Bob Pastor este usor și nu loveste tare. Arturo Godoy are totul, dar nu e de clasă. Ruddy Baer e pe al treilea plan și Red Burman pe al doilea

Billy Cohn este singurul nor la orizont. Singurul pericol pentru Joe Louis vine din categoria inferioară.

Lew Burston, care este un om glumeț și probabil succesorul marelui Mike Jacobs spune:

„Atenție la Billy Cohn. Numitul Billy, care a detronat toți mijlocii, începând cu „terorarea din Vest", Freddy Steele pentru a continua cu Apostoli, învingătorul lui Marcel Thil cu Hostak Ken Overlin, a răsturnat totul între mijlocii și acum îndrăznește să-și ridice ochii la coroana lui Joe Louis".

### DAR CEILALTI?

In „lumea nou" nimic nou în „lumea grelilor", unde Louis tronează ca un monarh absolut.

Jak Johnson, secot bine își poartă cei șaizeci de ani prin toate barurile și teatrele, multimilionarul Tunney a devenit cel mai snob dintre bogătașii de pe Park Avenue, iar Jimmy Braddok trăește din rentele, pe care i le aduce capitalul câștigat în matchul cu Louis.

# Gloria a contestat jocul cu Universitatea

## Arbitrul matchului U.D.R.-Rapid se plânge..

*Poșta merge greu și așa se explică de ce rapoartele arbitrilor la matchurile U. D. R.--Rapid și Universitatea au sosit abea eri.*

*Aceste două rapoarte, cuprind câteve lucruri interesante, pe care le găsiți mai jos*

*

*In ce privește matchul U. D. R.-Rapid, arbitrul a consemnat în raport că jucătorii gazdelor — în general — au avut o atitudine nesportivă, și în special Neagrău și Fodor au adus acuzații calomnioase la adresa sa, ca și a unuia din arbitrii de tușe. Deasemenea scrie pentruce l-a eliminat pe Gavrilovici.*

*

*La Sibiu, Gloria (Arad) a contestat matchul cu Universitatea pe motiv că terenul era nemarcat și necurățat de zăpadă la ora începerii jocului. Întârzierea este consemnată în raport de arbitrul Huniade; matchul a început la ora 14.50 în loc de 14.*

# Vești din Sibiu

## Innotătorii dela „U" au început antrenamentul...

**SIBIU, 20. (Prin telefon dela corespondentul nostru). — Plină de optimism, echipa de football a Universității a părăsit orașul azi la ora 15,30 spre Galați, unde joacă Duminică.**

**Expediția, condusă de d. dr. Iubu, cuprinde 14 jucători.**

*

Mâine Sâmbătă, va avea loc în manejul școalei de equitație a cavaleriei, o producție hipică a echipei naționale de sub conducerea d-lui maior Chirculescu.

*

Antrenamentele secției de natație a Universității au început în bazinul acoperit dela Baia Populară. La atrenamentele conduse de d. Cernăuțeanu Titus, au luat parte: frații Petri, frații Roșianu, Bără Ioan, Ariton cum și câțiva innotători din Tg.-Mureș.

Antrenamentul constă din starturi și întreceri.

*

„Universitatea" acordă o mare atenție tirul. Și-a înființat o secție și posedă un poligon pus la dispoziție de comandamentul 7 teritorial. Poligonul este închis, cu 10 standuri și o lungime de 50 m.

Secția, condusă de fostul campion național Titu Popa, are un program de activitate bogat: la începutul lui Ianuarie va avea loc un concurs inaugurat la care vor participa foarte mulți studenți; apoi va organiza ședințe în cursul cărora bunii trăgători vor pregăti pe începători (avansații vor promova prin examen), concursuri săptămânale, campionate regionale și va pune în joc o Cupă challenge. Deasemenea, va selecționa echipa care va lua parte la campionatele naționale universitare, cum și la cele internaționale.

*

D. Sângeorgeanu, conducătorul secției de hockey, a plecat la București pentru a cumpăra echipamentul necesar.

# O demonstrație de patinaj la Brașov

*Brașov, 20.* — Din inițiativa Directoratului Sporturilor de iarnă, se intenționează organizarea în localitate a unei mari demonstrații de patinaj cu tineretul din localitate

Cu organizarea acestei demonstrații, va fi delegat d director Dragoș Navrea, care de altfel va primi delegația să se ocupe cu organizarea patinajului în localitate

# Ultimul match al turului campionatului de hockey se dispută astă-seară între H.C. Juventus și Metropola

**Ultimul match al turului campionatului național de hockey pe ghiață se dispută astăseară între H. C Juventus și Metropola.**

**Inainte de truneul internațional dela 15 Ianuarie, acest match este ultimul pe care amatorii hockeyului vor putea savura, căci elita hockeyului nostru pleacă peste câteva zile în turneu în Slovacia.**

**Meciul va fi interesant, pentru că cu acest prilej „comunalii" vor încerca să se reabiliteze și să dovedească posibilitățile echipei lor, care în primul match nu prea a reușit să dea satisfacție.**

**Cele două echipe vor alinia următoarele formații:**

**H. C. JUVENTUS: Dron (Rațiu) — Sadowski, Anastasiu — Flamaropol, Botez, Pană — Tănase, Petrovici, Ego Munteanu.**

**METROPOLA: Bușac (Nuțu)— Vasilichian, Tudor Ioan—E. Bărbulescu, Pop, Balanetzky—Filipkiewicz, Grzywinsky, Buta.**

# In jocul-derby de aseară

**(Urmare din pag. I-a)**

jucat bine și *Titinel Teodorescu* — cu mult mai bine ca împotriva Metropolei. — *Fl. Marinescu, Fl. Popescu* — singurul extrem care ataca uneori — și *Cantacuzino.*

*

Fără antrenament de match H. C. Juventus a mai avut și ghinionul să-l piardă chiar în primele minute pe Sandy Botez.

Fără dirijor și fără creer, echipa a rămas descomplectată și improvizările nu puteau să dea satisfacție. In asemenea cazuri răsco irea „liniilor" este mai degrabă deficitară decât folositoare.

Totuși superioritatea individuală a unor jucători juventiști a făcut ca poarta lui Fluerăș să fie mai serios periclitată decât aceia a lui Dron. Radu Tănase bunăoară a avut două ocazii splendide iar Sadowski una, care puteau însemna tot atâtea goaluri.

Cel mai bun juventis a fost tot Paul Anastasiu. Fundaș peste care nu se poate trece, înaintaș inepuizabil la nevoie. Anastasiu a fost omul de bază al roș-albaștrilor și în acelaș timp cel mai bun om de pe teren.

Sadowski l-a secondat excelent și a dat o folositoare lecție de patinaj înaintașilor. Dintre înaintași doar Bob Petrovici și Pană au mai mișcat, ceilalți lăsând mult de dorit. Aceasta însă, se poate întâmpla că, se datorește și schimbărilor cari au survenit în urma indisponibilității lui Botez. Jucători tineri, încă fără prea multă rutină, mutați din posturile lor obișnuite nu puteau să se acomodeze la comandă, cu noulle posturi.

Dron a apărat excelent.

*

Rezultatul este just și-l avantajează fără îndoială pe Juventus, care n'a primit niciun goal și care desigur va avea grijă să nu primească nici astă-seară, dar să marcheze și în cazul acesta va trece în fruntea clasamentului.

*

Au condus d-nii prof. Virgil Popescu, directorul Sporturilor de iarnă și Hușan.

Echipele au prezentat următoarele efective:

H. C. JUVENTUS: Aron-Anastasiu, Sadowski-Tănase, Botez, Pană, Flamaropol, Petrovici, Munteanu, V. Petrescu.

VENUS: Fluerăș-Buia, Fl. Marinescu-Fl. Popescu, Cantacuzino, Cosman-Bărbulescu, Titinel Teodorescu, Vulcănescu, Tomovici.

*

In urma acestui rezultat clasamentul a luat următorul aspect:

| | | | | | |
|---|---|---|---|---|---|
| 1. Venus | 2 | 1 | 1 | 0 | 6:2=3 p. |
| 2. H. C. Juventus | 1 | 0 | 1 | 0 | 0:0=1 p. |
| 3. Metropola | 1 | 0 | 0 | 1 | 2:6=0 p. |

### Cu întârziere de 55 minute

# Boxeurii Virag și Popovici au sosit în Capitală

## Amatorii români nu au luptat la Borovo

**Trenul de Timișoara a întârziat aseară. Il așteptam sosirea la ora 23 și 10. Nu a apărut însă la orizontul podului Grand decât 55 minute mai târziu.**

**Alături de maestrul Umberto Lancia, care a fost personal la Belgrad spre a perfecta angajamentele boxeurilor jugoslavi Ivan Virag și Luka Popovici, scrutăm peronul — după oprirea trenului — spre a descoperi cu un moment mai devreme pe cei doi oaspeți.**

**Nu este aglomerație, astfel că, după scurt timp, zărim profilându-se maestos, ținuta atletică a lui Virag, lângă care soția sa pare un minuscul bibelou. Luka Popovici nu este departe și, după câteva clipe se fac prezentările. Conductorul trenului este de față și solicită o diferență de lei 1.075 pe care oaspeții nu au putut-o acoperi din lipsă de monedă indigenă. Diferendul se tranșează pe loc și rapid, maestrul Umberto Lancia îndeplinind rolul de împăciuitor.**

**Ne strecurăm spre ieșire și schimbul de cuvinte nu întârzie**

### VIRAG ȘI POPOVICI SUNT OPTIMIȘTI

*Aproape într'un singur glas, cei doi protagoniști ai reuniunii de astăseară ne-au spus:*

*„Suntem în formă bună și nu ne îndoim că vom câștiga".*

*

**Referitor la matchul pe care amatorii români urmau să-l susțină Marți la Borovo, Virag ne-a încredințat că întâlnirea nu s'a ținut și că Duminică dimineața, la Belgrad, reprezentanții nostri vor susține ultima dispută a turneului, după care vor porni spre București.**

# Allo! Allo! Străinătatea...

### LEGATURILE SPORTIVE GERMANO-ELVEȚIENE VOR FI RELUATE

Legăturile sportive germano-elvețiene întrerupte la începutul războiului, vor fi reluate cu prilejul turneului de hockey pe ghiață dela Garmisch—Partenkirchen, care se dispută între 13 și 23 Februarie. Elveția și-a înaintat adeziunea și va participa în mod sigur la acest turneu.

### HOCKEYIȘTII SUEDEZI LA BERLIN

**Formația suedeză de hockey, Göta din Stockholm va juca în zilele de 25, 26 și 27 Decembrie în Sportpalast din Berlin, întorcând astfel recenta vizită la Stockholm a lui Berliner Schlittschuh-club. Suedezii vor mai juca la Viena și la Praga, ca apoi să participe la turneul dela Garmisch-Partenkirchen.**

Editura Societății Anonime „Universul", București, Str. Brezoianu No. 23—25 — România

BIBLIOTECA CENTRALĂ „ASOCIAȚIUNII" SIBIIU

2 LEI

Taxa poștală plătită în numerar conform aprobării dir. generale p. t. t. nr. 24.464/939

# UNIVERSUL SPORT

8 PAGINI

352-1940

Redacția și Administrația: Palatul „UNIVERSUL" str. Brezoianu 23—25. Telefon Centrala 3.30.10: Redacția 5.72.81 Redactor responsabil EUGEN DUMITRESCU

Proprietar: „Universul" S. A. Adm.-delegat: STELIAN POPESCU înscris sub No. 167 Trib. Ilfov

Nr. 352. — Anul III BUCUREȘTI. — Luni 23 Decembrie 1940

ABONAMENTE: Centre grupări sportive 1000 lei anual

1 an LEI 500
6 luni LEI 270
3 luni LEI 150

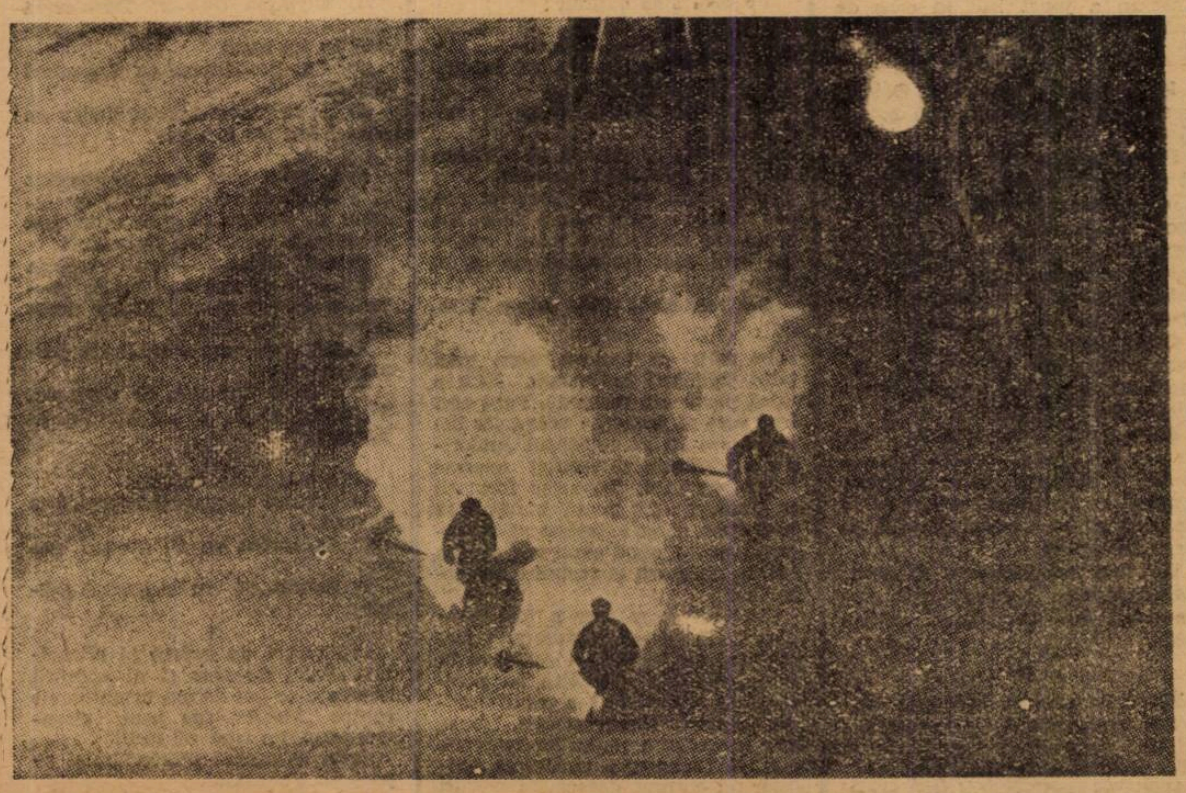

**O surpriză**

## Mielu Doculescu boxează astăzi la Belgrad cu Gepina, egalul lui Luka Popovici

### Iar amatorii bucureșteni susțin revanșa cu „Dempsey"

Astăzi se încheie la Belgrad, turneul pugilistic întreprins de echipa clubului „Mielu Doculescu" în Iugoslavia.

Ultimul adversar al compatrioților noștri este cel în fața căruia a debutat acum o săptămână, adică reprezentativa clubului „Dempsey" din Zemun.

Sâmbătă 14 Decembrie, compatrioții noștri au susținut prima întâlnire pe care o înfruntă astăzi din nou.

Înfrângerea suferită se datorește în mare măsură judecătorilor matchului și chiar presa vecinilor noștri remarcă nedreptatea ce s'a făcut lui Valentin Andreev care, deși câștigase cu un apreciabil avantaj [illegible] adversarului său.

Marți, la Borovo, amatorii români urmau să susțină a doua întâlnire în cadrul acestui turneu. Din ce motive nu putem preciza aceasta [illegible] că întregul turneu s'a redus la o întâlnire și revanșa ei.

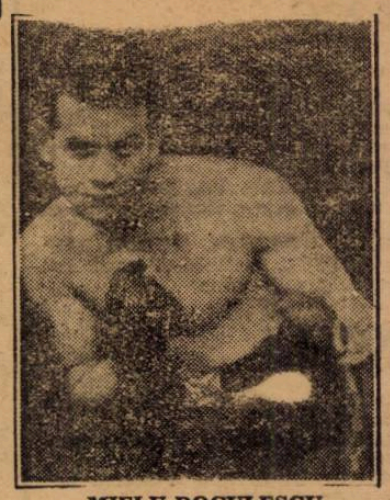

MIELU DOCULESCU

**MIELU DOCULESCU IN MATCH VEDETA**

**In fruntea reuniunii dela Belgrad stă matchul dintre profesioniștii Mielu Doculescu și Lazăr Gepina, care are la activul său un rezultat nedecis cu Luka Popovici, campionul Iugoslaviei la categoria mijlocie.**

**MATCHURILE DE ASTAZI**

**Categoria ușoară: Cojocaru (M. D.) — Siler (D).**
**Categoria semi-mijlocie: Enciu (M. D.) — Subotn'k (D).**
**Categoria mijlocie: Andreev (M. D.) — Fundelici (D).**
**Categoria semi-grea: V. Constantinescu (M. D.) — Pejakovici (D).**
**Categoria grea: Caracaș (M. D.) — Bukovciak (D).**

**PROFESIONIȘTI**

**Mielu Doculescu — Lazăr Gepina, match în 8 reprize a 3 minute.**

### Campionatul național de hockey

## Juventus este leader

### Roș-albaștrii au jucat cu mult peste așteptări și au marcat Metropolei nouă goaluri...

### Rezultatul: 9:1 (3:0, 4:1, 2:0)

H. C. Juventus a dovedit aseară că știe să joace și mai bine ca în matchul cu Venus.

Roș-albaștrii, lipsiți și de data ceasta a fost în funcție și de adversar a fost totuși prezent pe tușe, de unde a dirijat acțiunile echipei sale — au fost incomparabil mai buni ca alaltăieri. Firește lucrul acesta a fost în funcție și de adversar, dar indiferent de acest lucru, s'a văzut că aseară H. C. Juventus putea să obțină un rezultat bun și împotriva unui adversar mai puternic.

In special linia Tănase — Pană — Petrovici a fost în vervă, în frunte cu Bob Petrovici, care în centru sau pe extremă a făcut ce a vrut amintindu-se acea partidă excepțională pe care a făcut-o în finala campionatului național din sezonul trecut. Afară de faptul că a fost sufletul atacului, nu a lăsat de dorit nici din punctul de vedere al eficacității ,marcând 4 goaluri, unul mai frumos decât celălalt.

Dacă din partea lui Bob Petrovici o asemenea comportare n'are darul să ne surprindă, am rămas uimiți de jocul prestat de Flamaropol. In centrul liniei de schimb, fără să fie încadrat de jucători tot atât de buni, ca Petrovici, Flamaropol a produs aseară, în repetate rânduri, panică în rândurile Metropolei datorită vitezei și dribblingului său surprinzător de bun.

In plus tânărul centru are și inteligența jocului și nu-i lipsește nici chotul, ceeace explică cele două goaluri marcate de el.

O altă revelație pentru noi a fost Radu Tănase. Extremul dreapta, cu prilejul debutului său la Sp.

(Continuare in pag. 8-a)

## Programul definitiv al campionatelor mondiale de ski, dela Cortina d'Ampezzo

Programul campionatelor mondiale de ski dela Cortina d'Ampezzo a suferit o nouă modificare.

Programul definitiv este următorul:

**1 Februarie: Solemnitatea de inaugurare; 2 Februarie: Concursul de coborâre, domni și doamne pe pista Duca d'Aosta; 3 Februarie: Ștafeta 4x10 km.; 4 Februarie: [illegible] Druscie.; 5 Februarie: 18 km. demi fond; 6 Februarie: Combinat (fond, sărituri); 7 Februarie: Patrulă militară, 8 Februarie: 50 km. fond; 9 Februarie: Sărituri speciale și solemnitatea de închidere.**

## ILIE PETRESCU a învins pe VIRAG

### prin k. o. în repriza doua

### In schimb, Luka Popovici a dispus la puncte de Ștefan Bogdan

Puțină lume aseară la circul Milea. Mai puțină decât am fi crezut și decât ar fi trebuit să vină spre a colabora la redresarea boxului indigen, redresare atât de necesară în momentul de față.

Directoratul Boxului, asumându-și greaua răspundere a reluării activității în momente atât de puțin prielnice, și-a făcut pe deplin datoria.

Luka Popovici, campionul Iugoslaviei la categoria mijlocie și probabil cel mai bun produs al ringurilor țării sale și Ivan Virag, campion național la categoria grea au debutat aseară în fața publicului bucureștean.

Cei cari au rămas credincioși acestui gen de spectacole și au făcut deplasarea nu au decât să regrete. Au văzut un boxeur complet: **Luka Popovici**; un greu neobișnuit de rapid: **Ivan Virag**; o speranță curajoasă: **Ștefan Bogdan** și un combatant extrem de decis: **Ilie Petrescu.**

Conform prevederilor noastre au câștigat Luka Popovici și Ilie Petrescu. Ștefan Bogdan a fost însă un învins glorios căci nu a cedat decât de justețe și Ivan Virag nu putea face mai mult în fața unui adversar desăvârșit și dornic să demonstreze că cu săptămâni înainte, la Belgrad, fusese nedreptățit.

Dar, asupra consideraților vom insista într'un număr viitor astfel că trecem la desfășurarea matchurilor, mai însă fără a menționa spectaculozitatea întâlnirilor de amatori.

**MARIN DOBRESCU INVINGATOR?**

Primul meci pune în prezență pe amatorii **Alexandru Radu** (Tir) și **Marin Dobrescu** (Turda), conducerea luptei fiind încredințată lui Ion Firu.

Deși avantajat de alonjă, Radu este în defensivă, lăsând lui Dobrescu inițiativa. Elevul lui Popazu, abuzează de activita mișcându-se și schimbându-se mai mult decât este necesar. Totuși, Dobrescu își asigură conducerea.

Fizionomie aproape asemănătoare în repriza următoare în care însă, adversarii se lovesc mai dur și Radu Alexandru dă semne de oboseală.

Alexandru Radu începe bine ultima repriză și Dobrescu este obligat să recepționeze câteva lovituri

(Continuare in pag. 7-a)

*Pag. 3-a:* ...Și totuși, România-Germania la 20 Aprilie?...

Football football football football football football football

# Lipsa terenurilor pentru jocurile districtuale va fi rezolvată

O problemă care n'a putut fi încă rezolvată este lipsa terenurilor pentru jocurile districtuale

In ultimul timp această lipsă s'a simțit și mai mult, fiindcă a crescut numărul echipelor afiliate.

Această problemă merită o deosebită atenție pentrucă ea trebue rezolvată în cel mai scurt timp.

Se pare că în primăvară numărul terenurilor va crește.

Mai multe grupări au luat inițiativa să-și amenajeze terenuri proprii având concursul iubitorilor acestui sport.

Numele nu le anunțăm încă, până când lucrul nu va fi înfăptuit.

**SUNT NECESARE CEL PUȚIN TREI TERENURI**

Lipsa terenurilor s'a cunoscut în acest campionat mai mult ca oricând.

Să luăm un exemplu.

O grupare cu o echipă de juniori s'a văzut în nenumărate rânduri programată pe două terenuri. Echipa primă era programată pe un teren oarecare la ora 11 în timp ce la aceiași oră echipa de juniori juca pe un alt teren la cealaltă margine a Capitalei.

Iată cum o grupare trebuia să-și împartă conducătorii pe două terenuri.

Se pune problema: avea această grupare mai mulți conducători?

Sau avea echipament necesar pentru două echipe?

In cele mai multe cazuri *nu*

Sunt o mulțime de grupări care utilizează acelaș echipament pentru două echipe.

Când echipa primă juca pe un teren și cea de juniori pe un alt teren, cum putea rezolva gruparea această problemă?

E foarte greu să dăm un răspuns.

Tocmai pentru aceasta este necesară majorarea numărului terenurilor.

Această problemă va fi rezolvată în primăvară, când campionatul districtual nu va mai avea de suferit.

# Noutăți
## în lumea districtuală

Astăzi este prima Duminică când nu se dispută nici un joc districtual, fie amical sau oficial.

Pe lângă faptul că nici timpul nu este favorabil, dar nici districtul nu mai aprobă jocuri. Recordul grupărilor districtuale l-a bătut Distribuția în primul an de existență când în zilele de Crăciun a jucat într'un oraș de provincie.

*

In actualul campionat Grivița a avut o comportare sub așteptări.

Putem spune mai slabă ca oricând. Motivul este lipsa jucătorilor și completa dezinteresare a unor conducători — având în formație, majoritatea jucătorilor cari aparțineau teritoriilor cedate, s'au văzut în ultimul moment că nu pot face față.

Criza de echipă n'a fost rezolvată nici până în prezent, dar speră ca în primăvară să recupereze tot ce a pierdut.

Și vor reuși, deoarece d. Zamfir — neobositul conducător — se ocupă îndeaproape de grupare, urmând ca în timpul vacanței să fie cooptați în comitet oameni de mare pricepere.

Un fapt îmbucurător, că această grupare va fi salvată dela pieire după ani de rodnică activitate.

*

Fără discuție că cea mai frumoasă comportare în campionatul de toamnă al categoriei a III-a a avut-o Isvorul Nou.

Meritele sunt cu atât mai mari cu cât ea a luat ființă chiar în acest an fiind debutantă.

Cu jucători tineri și comitet deasemenea, Isvorul Nou s'a impus ca o echipă cu trecut.

Titlul obținut și succesele avute vor fi sărbătorite într'un cadru festiv. Aceasta este dorința președintelui care a avut toate satisfacțiile morale.

★

Factorul principal care împiedică dela progres majoritatea grupărilor este criza financiară.

Nu este vorba de grupări profesioniste, dar categoria echipelor despre care vorbim nu are nici cele mai mici posibilități.

Le lipsesc cu desăvârșire strictul necesar unor jucători de football, adică echipamentul.

Aceste greutăți vor da naștere la preocupările conducătorilor în timpul iernii.

Și este simplu.

Pornesc în căutare de președinți și membri.

Rezultatul va rămâne acelaș, căci în majoritatea cazurilor această grea problemă n'a fost rezolvată cu prea mare ușurință.

Iată cu câtă greutate își duc existența aceste grupări mici, cari n'au cunoscut nici cel puțin plăcerile vacanței.

*

In tabăra Sportului Muncitoresc preocupările sunt mai frecvente ca oricând.

Va fi alcătuit un nou comitet de conducere care să reorganizeze complet asociația.

Prima grije va fi desigur introducerea disciplinei în rândurile jucătorilor.

Unele incidente petrecute în timpul campionatului au determinat pe conducători să ia grabnice măsuri.

**Statistici!...**

# Pe marginea clasamentelor
## campionatului juniorilor bucureșteni

In cadrul campionatului de juniori s'au desfășurat 224 întâlniri.

S'au înregistrat 103 victorii și tot atâtea înfrângeri și doar 18 matchuri nedecise.

Pe serii s'au obținut:

**Seria I:** 27 victorii, 27 înfrângeri și 2 întâlniri nedecise.

**Seria II:** 25 victorii, 25 înfrângeri și 6 matchuri nule.

**Seria III:** 28 victorii și 28 înfrângeri.

**Seria IV:** 23 victorii, 23 înfrângeri și 10 matchuri nedecise.

Deci după criteriul de mai sus, cea mai tare serie este a IV-a. Intr'adevăr diferențele între echipe nu sunt atât de accenuate ca în celelalte serii.

Cea mai slabă serie este a III-a.

*

Se pare că juniorii sunt mai buni trăgători la poartă. Este o mică parte din realitate. Fapt cert însă este că scorurile exagerate înregistrate în campionatul juniorilor se datoresc diferenței enorme dintre valorile diverselor formații de juniori. Cu toată bunăvoința învinșilor aceștia trebue să-și accepte soarta până când vor căpăta rutina necesară și technica adversarilor.

Cel mai mare scor a fost înregistrat de Olympia „decanul" formațiilor de juniori, — care are în echipă talente autentice, — marcând 25 goaluri fără a primi vreunul, într'un singur match, jumătate din totalul goalurilor marcate.

A. S. Distribuția și Unirea Tricolor au obținut deasemeni scoruri mari. Ex. 21—1 împotriva Colentinei respectiv Sburătorii.

*

După numărul de goaluri înscrise, cea mai tare serie ar fi a I-a, unde s'au marcat 164 goaluri. Și s'au primit 164.

Urmează apoi:

**Seria II** cu 196—196.
**Seria III** cu 199—199.
**Seria IV** cu 199—199.

*

Cele mai bune linii de atac:

1) Unirea Tricolor care a înscris 52 goaluri.

2) Olympia cu 51 goaluri marcate.

3) A. S. Distribuția cu 50 goaluri înscrise.

La distanță de 8 goaluri urmează F. C. Rapid și Turda, pentru ca departe de tot cu 30 goaluri să urmeze Venus.

Inaintea lui fiind Leonida și Militari.

*

Cele mai slabe linii de atac:

1) Socec Lafayette cu 3 goaluri date.

2) Sp. Muncitoresc și Sburătorii cu câte 8 goaluri înscrise.

3) Vergu și Suter cu câte 11 goaluri marcate.

5) Colentina și Vulturii Carpaților cu câte 12 goaluri înscrise.

*

Cele mai bune apărări:

1) Olympia Unirea Tricolor și Turda au primit numai câte 5 goaluri în tot turul.

2) Sp. Studențesc cu 7 goaluri primite.

3) A. S. Distribuția și Venus cu câte 9 goaluri la pasiv.

*

Prin felul cum s'au comportat și s'au clasificat formațiile de juniori au dovedit că sunt mult mai echilibrate decât cele de seniori.

Primii clasați — cu excepția Turdei — au dat mai multe goaluri și au primit mai puține decât adversarii lor direcți.

Astfel, cele mai echilibrate formații sunt:

1) Unirea Tricolor. 2) Olympia. 3) Turda. 4) A. S. Distribuția. 5) Venus.

*

Cele mai slabe apărări:

1) Vulturii Carpaților a primit 73 goaluri.

2) Colentina cu 60 goaluri pasiv.

3) Sburătorii cu 54 goaluri primite.

*

Din punct de vedere al eficacității liniei de atac și al apărării imediate se pot forma următoarele echipe „ideale" (pe baza clasamentelor din tur) pe serii.

**Seria I:** atacul Militarilor și apărarea Venusului.
**Seria II:** A. S. Distribuția.
**Seria III:** Olympia
**Seria IV:** Unirea Tricolor

*

Din punct de vedere al distanței dintre leader și codaș cea mai tare serie este prima unde diferența este de 10 puncte. Cea mai slabă: seria II-a cu 14 puncte diferență.

*

Doar 18 matchuri nule s'au înregistrat în campionatul juniorilor. In seria III-a, cele 8 echipe au preferat să învingă sau să cedeze, neobținându-se niciun match nedecis. In schimb, în seria IV s'au obținut 10 întâlniri nule.

Leonida este „leaderul" întâlnirilor nule cu 3 matchuri nedecise.

3 formații au obținut câte 2 întâlniri nedecise. iar 9 echipe au făcut câte un match nul.

*

In timp ce Venus și Olympia au câștigat campionatul de toamnă cu câte 12 puncte. Unirea Tricolor s'a clasat a doua cu tot atâtea.

Mon. Oficial și Militari pe deoparte și Sp. Studențesc și Gloria pe dealtă, ocupă în seriile I și III locurile II și III cu câte 10 puncte.

— s —

# SPECTACOLE SĂPTĂMÂNALE

## Teatre

**NAȚIONAL: (Sala Comoedia):** matineu: Isabela, Regina Spaniei; seara: Faust.
**STUDIO ALECSANDRI:** matineu: Generele d-lui prefect; seara: Stăpânul casei.
**TEATRUL EXCELSIOR:** matineu și seara: Vânzătorul de păsări.
**LUPTĂ ȘI LUMINĂ:** matineu. Lada cu minuni; seara: Soacra și nora.
**TEATRUL REGINA MARIA:** matineu: Papa se lustruește; seara: Onoarea.
**TEATRUL DIN SĂRINDAR:** matineu: Fritz și Frantz; ora 6: Flacăra sfântă; seara: Fritz și Frantz.
**TEATRUL ION VASILESCU:** matineu și seara: Suflet candriu de papugiu.
**ROXY. TEATRUL TUDOR MUȘATESCU:** matineu și seara: Imi pare rău de mine.

## Cinematografe

**SCALA:** Intre două [illegible]
**ARO:** Dela Mayerling la Sarajevo și jurnale noi.
**SELECT:** „Bestia" și „Oameni în umbră"
**CAPITOL:** Fugarii și jurnale
**TRIANON:** Paradisul burlacilor
**FEMINA:** Hotel Sacher
**A.R.P.A.:** Tom Mix în Călărețul misterios X... 94; jurnal de actualitate.
**[illegible]:** Diavolul focului; jurnal [illegible] și jurnal românesc
**ROXY:** Patima și jurnal U.F.A.
**[illegible]:** [illegible]anții din Rio și [illegible] unei [illegible]
**[illegible]VARD:** Hotel Imperial și [illegible] Harrdy milionar
**[illegible]:** Steaua Nordului și La capătul pământului
**[illegible]UINȚA:** Ingeri cu fețe murdare și Nebuniile vacanței.
**BITOLIA:** Beau Geste și Ispitele trupului
**FORUM:** Lanțuri sfărâmate și Steaua din Rio.
**FRANKLIN:** Seniorita și Necunoscuta
**OMNIA:** Cei patru cavaleri și Trupa de reviste Titi Mihăilescu
**ALCAZAR (fost Rahova):** Dragostea mea te cheamă și Viața e un joc
**PALAS-BULEVARD:** Miezul nopții și Bengali
**SAVOY:** Mezalianța și S O S Tanger
**AIDA:** Vera Bernova și Miss Raffles
**AMERICAN:** Lanțuri sfărâmate și Stan și Bran eroi fără voie
**BARCELONA:** Agentul G reintră în acțiune; Erou din Far West; Jurnal O C R și Trupa de reviste Traian Florescu
**CARMEN:** Trebue să mă iubești și Insula ocnașilor
**COTROCENI:** Vestul sălbatic și Leopardul Suzanei
**DICHIU:** Adevăr cu orice preț și Aproape de cer
**DACIA:** S O S Carfax operă completă
**DIANA:** Stan și Bran aviatori și Echipa de onoare și Artiști
**EDISON:** Când felinarele se sting și Charlie Chan la Monte Carlo
**FLORIDA:** Diavolii roșii (operă completă).
**GLORIA:** Variété și Vulpea argintie
**GRAND:** Ultimatum Plăcerea nebunilor și jurnal
**ILEANA:** D-l Toper divorțează și Bătălia aurului.
**IZBANDA:** Rivala și Ea și El
**LIZEANU:** Eroii Siberiei Evadatul din Alcatraz și Ansamblu de revistă Georgescu Iași.
**LIA:** [illegible] novare.
**LILLY:** Cruciadele și Mister Zero
**MILANO:** Femei deschideți ochii și Steaua Nordului
**MIORIȚA:** Primul bal și Casa de corecție
**MARCONI:** Paradisul alb; Firul roșu și Trupa de reviste M Medeianu și M. Bejan.
**MARNA:** Căpitanul Maienard: Dragoste perfectă și Trupa de reviste Titi Mihăilescu.
**MODEL:** Stăpânul junglei (operă completă).
**MEXIC:** Suez și Fiul păcatului
**NONI:** Noaptea [illegible] și Foc de arme în Arizona
**ODEON:** Tunelul și Nanette fata din bazar
**PARIS:** Focul din Chicago și Cei trei muschetari
**PACHE:** Cântecul deșertului și Secretul
**PELEȘ:** Patru bărbați și un jurământ și Trei sportivi
**REX:** Secretul celor 13 mascați (operă completă)
**SPLENDID:** Pygmalion și Jesse James brigandul
**TOMIS:** La răscruce de vânturi și Razia
**TRIUMF:** Comoara din Insula piraților (operă completă)
**UNIC:** Casa de corecție și Invitație la dans
**UNIREA:** D-l și d-na detectivi D III 88 camarazi de zbor
**[illegible]:** Cei trei Muschetari și Jurnal
**[illegible]:** 4 bărbați și un jurământ și Heidi fetița munților
**[illegible]:** Rivala și Valea [illegible]
**VOLGA:** Geniala travestire și Saltul mortal

**CICLISM**

# Activitatea ciclistă pe 1940

După cursa dela Giurgiu, zilele trec în mare fierbere: pregătiri, curse de selecție pentru Balcaniadă... al cărui rezultat technic îl știți — astfel că trecem repede peste acest episod trist din cartea performanțelor noastre.

*

9 Iunie... reuniune pe Velodrom. Câteva busculade provocate de alergători dezordonați. Tudose face o figură de... circ și Beekman e luat pe brațe de pe betonul pistei.

La viteză, în finală, când lupta era în toiu, lanțul lui Giordani sare. Dragomir iese învingător.

Iată rezultatul cursei de viteză:

1. Dragomir.
2. Giordani.
3. Gociman.
4. Tudose

Din nou Tudose e învins în semi-finală. De data asta Gociman îi e nașul.

Semi-fondul pentru începători pe 10 tururi, dă următorul rezultat: Diaconu, Dobrin Al., Stănescu.

La cat. I, pe 21 ture, învingător e Ciohodaru, urmat de Tănase, Ohanian și Stoicescu.

La fel un semi-fond îndrăcit, pe 33 tururi, stabilește următoarea ordine:

1. Tudose, 46 puncte.
2. Dragomir, 25 puncte.
3. Grigoriu C., 19 puncte
4. B. Feordeanu, 10 puncte.

La cat. II, tot un semi-fond, dar pe 27 tururi, se sfârșește astfel:

1. M. Niculescu, 36 puncte
2. Radoslavescu, 24 puncte.
3. N. Bulgaru, 24 puncte.
4. Al. Ciorobea, 16 puncte.

*

Prima mare cursă a anului, pe ruta București-Roșiori-București, — în regia A.S.P.I.M.

O cursă deși de plat, a fost dură, și desfășurată pe o căldură caniculară.

1. C. Tudose a parcurs 236 km. în 7 ore, 56 m. 7 sec., cu o medie orară de 29 km. 720 m.
2. D. Niculici, 8 ore 2 min.
3. E. Norhadian, acelaș timp.
4. N. I. Țapu, 8 ore, 8 m. 45 s.
5. I. Silivestru, acelaș timp.
6. I. Guzam, 8 ore, 10 min.
7. C. Grigoriu, 8 ore, 18 min.
8. N. Dobrin, 8 ore, 26 min.
9. Em. Iencec, 8 ore, 27 min.
10. Diaconu Ștefan.
11. Nițescu Aurel.

# Football football football football football football football football

## Divizia Națională A

# Singurul match al zilei: Gloria C. F. R. - Universitatea astăzi la Galați

Când toate grupările de foot ball au luat vacanță, iar jucătorii au trecut la iernat, numai două grupări nu se „astâmpără": Gloria C.F.R. și Universitatea, care joacă astăzi în cadrul Diviziei Naționale A.

Și astfel, în plină iarnă, se dispută un match de campionat, match care nu este o restanță.

Asupra jocului nu are niciun rost să mai insistăm. Pe frigul dela Galați și poate chiar pe viscol, va fi foarte greu ca echipele să furnizeze un spectacol de calitate. Nu ne facem iluzie nici în ce privește asistența. Nu vedem cine s'ar încumeta să asiste la un match pe gerul care este la Galați. Așa încât, gruparea organizatoare este sortită la deficit sigur. Iar dacă mai și câștigă, Gloria C. F. R. va avea de plată și primele.

Matchul nu are un favorit. Este un joc deschis, ambele echipe având șanse la victorie: Universitatea compensează handicapul deplasării cu avantajul că este mai bine pregătită. Sibienii au jucat chiar Duminica trecută, iar în cursul săptămânii studenții au făcut antrenamente. In schimb Gloria C. F. R. a întrerupt de mult activitatea și astăzi trebuie să se bazeze numai pe avantajul terenului.

Așa fiind situația, nu ne-ar surprinde deloc o victorie universitară. După cum un succes al gălățenilor ar apărea ca ceva normal.

Matchul va fi arbitrat de d. Mircea Crutescu (București).

Inainte de acest penultim match (căci mai este unul: Gloria C.F.R.—U.D.R., tot la Galați), clasamentul Diviziei A se prezintă astfel:

| | | | | | | |
|---|---|---|---|---|---|---|
| 1. Unirea Tr. | 12 | 11 | 0 | 1 | 32: 7 | 22 |
| 2. Venus | 12 | 8 | 2 | 2 | 36:14 | 18 |
| 3. Rapid | 12 | 8 | 2 | 2 | 34:17 | 18 |
| 4. Ripensia | 12 | 8 | 2 | 2 | 32:16 | 17 |
| 5. Mica | 12 | 6 | 0 | 6 | 24:21 | 12 |
| 6. Sportul St. | 12 | 6 | 0 | 6 | 29:28 | 12 |
| 7. U. D. R. | 11 | 4 | 3 | 4 | 31:23 | 11 |
| 8. F. C. Ploești | 12 | 4 | 2 | 6 | 20:27 | 10 |
| 9. Gloria | 12 | 3 | 2 | 7 | 16:31 | 8 |
| 10. „U" | 11 | 3 | 1 | 7 | 12:24 | 7 |
| 11. Gl. C. F. R. | 10 | 2 | 2 | 6 | 12:22 | 6 |
| 12. Craiova | 12 | 2 | 2 | 8 | 22:40 | 6 |
| 13. Brăila | 12 | 2 | 1 | 9 | 14:51 | 5 |

# Tot orașul vorbește...

*In oraș circulă — ca de obiceiu — multe svonuri, care de care mai senzaționale. Inregistrăm două din ele.*

*

*Se spune că Venus va avea o nouă conducere, alcătuită din foști și actuali jucători. Președinția ar urma să revină internaționalului Sfera, iar clubul — dacă nu va fi amatorizat — va face un profesionism moderat.*

*

*Plecând dela faptul că unul din principalii conducători ai Rapidului s'a interesat și, mai apoi, a stat de vorbă cu Steinbach, a început să se afirme că feroviarii vor renunța la proiectul angajării unui antrenor străin și că vor trata cu venusistul Steinbach.*

# Federația germană nu poate accepta pentru matchul România-Germania, altă dată decât aceea de 20 Aprilie 1941

## O semnificativă scrisoare a domnului von Tschammer

Pentrucă datele de Paști au fost reținute de cluburile bucureștene în vederea unui turneu pascal, directoratul a fost nevoit să refuze data de 20 Aprilie, pe care o propusese federația germană pentru revanșa România-Germania de la București.

Am înregistrat știrea făcând rezerve însă asupra șanselor ei de a fi acceptată de forul german — căci calendarul internațional al Germaniei nu este deloc elastic.

Rezervele noastre s'au dovedit justificate.

Federația germană nu poate deplasa echipa sub niciun motiv mai târziu de 20 Aprilie.

Intr'adevăr, d. Pasternek, reprezentantul pentru România al domnului von Tschammer und Osten, a primit din partea conducătorului suprem al sportului german, o scrisoare, prin care este înștiințat în mod particular de imposibilitatea federației germane de a accepta o dată ulterioară celei propusă inițial.

Scrisoarea aceasta nu este un răspuns la adresa directoratului, pentrucă cele două adrese s'au încrucișat pe drum.

**CE VA FACE DIRECTORATUL**

Este adevărat că directoratul de football nu poate lua încă nici o atitudine, deoarece el nu a fost încunoștiințat în mod oficial de imposibilitatea federației germane de a juca la 1 Iunie, la București.

Și apoi mai există o șansă excepțională ca forul german să accepte o dată mai târzie decât prima zi de Paști.

Dacă însă nici această șansă nu se va realiza, directoratul va fi obligat să retragă aprobarea dată grupărilor bucureștene.

Această soluție este cu atât mai probabilă cu cât ultimele evenimente interioare ale cluburilor din capitală, interesate în turneul pascal, lasă se se întrevadă că va fi în imposibilitate de a mai garanta turneul pascal.

In orice caz, directoratul va pune condiția ca turneul să fie perfectat cel mai târziu până la 1 Martie. Dacă la această dată turneul nu va fi perfectat, li se va retrage aprobarea și matchul România-Germania se va disputa la 20 Aprilie.

Dacă turneul va fi perfectat...

# Spania ar fi dispusă să joace în Europa Centrală și de Sud-Est în cadrul unui turneu de trei matchuri

Madrid. (Serviciul nostru special). — *Footballul din noua Spanie poate fi considerat atât de bine reorganizat pentruca echipa națională să poată întreprinde un turneu în străinătate.*

*Această afirmație este cu atât mai interesantă cu cât ea a fost făcută la ultima consfătuire a conducătorilor federației, ca un răspuns principial la intenția statelor din Europa Centrală și de Sud Est de a invita echipa Spaniei pentru matchuri internaționale.*

*Decât că națională spaniolă nu poate juca decât în cadrul unui turneu de cel puțin trei matchuri.*

*Un asemenea turneu era proectat pentru anul trecut în Ungaria, Jugoslavia și România, dar federația spaniolă a trebuit să renunțe la el pentrucă footballul iberic nu putea suporta o asemenea probă atât de dificilă.*

*Aceasta nu înseamnă, desigur, că Spania ar accepta în mod sigur invitația aceasta dar ea ar fi luată în considerație cu alte șanse, de data aceasta mai mari.*

## In câteva rânduri

● *Directoratul de football a luat vacanță începând de eri până Luni 30 Decembrie.*

● *Știați că la Juventus joacă un turc? Jucătorul se numește Meffa Ariff Ydaiet. Pe lângă el, roș-albaștrii au: un sârb (Endreffi), un grec (Dasicomis), un rus (Sureghin), iar la hockey un armean (Ohanian Karekin).*

## D. N. B.

# Seria II-a cea mai săracă în goaluri

## Mulți anonimi, puțini goal-getteri

Intocmirea statisticilor seriei a II-a a Diviziei B se reduce la puține cuvinte. Și vor fi sumare rândurile ce urmează, pentru că echipele susnumitei serii nu s au prea obosit a marca goaluri. Este această serie cea mai săracă în goal-average Anemia aceasta în marcatori, este caracteristică aici și cauza nu poate fi decât numeroasele matchuri pierdute sau câștigate prin forfait, la care se adaugă o mulțime de jocuri nule.

Deși s'ar părea că seria II-a cuprinde echipe corporative, echipe formate din viguroși muncitori, totuși vitalitatea acestora devine nulă în fața porții, după cum o vor dovedi din plin rândurile de mai jos.

*

Iată, întâi de toate, cum arată clasamentul echipelor, după numărul de goaluri marcate de cele opt înaintări: Jiul 24 goaluri, Industria Sârmei 17 goaluri, C. F. R. (Simeria) și A. C. F. R. 14 goaluri, Minereul 13 goaluri, Vitrometan 12 goaluri, Metalosport 11 goaluri, Cimentul 2 goaluri.

Cât de contrastantă este diferența între goalurile marcate de primele șapte echipe și cele două ale Cimentului! Formația dela Turda are doar scuza ultimelor matchuri pierdute prin neprezentare. Nu știm care va fi viitorul acestei echipe, întru cât este iminentă retragerea din campionat a Cimentului.

Singur Jiul mai poartă trena echipelor seriei secunde, cu cele 24 goaluri marcate

Surprinzătoare este lipsa de shooteuri a echipei cu un debut atât de strălucit în Divizia B: Metalosport.

*

A face clasificarea celor mai bune înaintări, în asemenea condiții vitrege, este cât se poate de dificil. Suntem siliți a întocmi înaintări în care să intre jucători ce n'au marcat nici un goal.

Ordinea de mai sus este menținută aproape în întregime:

**Jiul:** Mathis (0), Farkas (5), Hutzel (6), Popa (0), Vâjdea (6).

**C. F. R. (Simeria):** Găman (5), Pasca (4), Tirnay (4), Fir (0), Brătoiu (0).

**A. C. F. R.:** Remus (2), Rădulescu (1), Spirea (2), Wagner (3), Bureș (4).

**Metalosport:** Hans (0), Pribil (0), Vargha (3), Schreiber (3), Dochin (4).

**Industria Sârmei:** Ursan (1), Mureșan (2), Ragolcea (1), Erec (3), Gherman (1).

**Minerul:** Rădoiu (0), Giorgian (2), Lazăr (2), Zelenak (4), Tudor (0).

**Vitrometan:** Hoffmann A. (0), Tellmann (3), Hoffmann I. (4), Hoffmann IV (0), Ruzest (1).

**Cimentul:** Jorcaș (0), Costea (2), Mureșan (0), Rațiu (0), Nemeș (0).

# Campionatul districtual reîncepe în luna Martie

**Returul campionatului districtual începe în prima jumătate a lunei Martie.**

**Imediat după vacanță secretariatul districtului va lucra la întocmirea programului care va fi dat publicității.**

**De remarcat că pentru primăvară n'a rămas să se dispute nici o restanță.**

# Ce echipă poate alinia Juventus acum pentru divizia națională A

Una din cele mai puternice echipe ale campionatului național al anului viitor va fi, desigur, Juventus.

Presa a înregistrat toate transferările de jucători proectate pentru anul viitor.

Ele au apărut mai mult sau mai puțin sensaționale și echipa roș-albastră a căpătat formele cele mai diverse în imaginația suporterilor și a oamenilor indiferenți.

Iată, deocamdată, ce echipă poate alinia în divizia națională A, Juventus:

Endrefy, Ionescu Crum, Negrescu; Petrescu, Feraru, Bandrabura, Oană, Bogdan, Barbaiani, Berbeacă, Naciu.

Poate că în divizia națională A, Juventus va alinia altă formație.

Aceasta este aceea, care este sigură în momentul de față.

## Socec se va prezenta slab la primăvară

Forțat de împrejurări Socec Lafayette își descompletează echipa.

După Berbeacă, librarii au cedat și vor mai ceda jucători valoroși astfel că în primăvară, actualul leader nu va mai fi favorit în toate întâlnirile. S. T. B. care-l urmărește îndeaproape are toate șansele, în urma acestor evenimente.

# HIPISM

### Azi pe Hip. Dr. I. Pantelimon

# Alergări de un real interes

## Premiul Mithridate alergarea principală a zilei. — In premiul Tolozia fug 13 concurenți. — Probe echilibrate

*Reuniunea de astăzi ce se va desfășura după amiază pe hipodromul Dr. I. Pantelimon, cuprinde un program de o excelentă factură, care lasă să se întrevadă obținerea unui interesant spectacol hipic.*

*Astfel, cele șapte alergări ale zilei sunt probe bine echilibrate, cari vor reuni la start loturi suficient de numeroase și vor da loc unor alergări viu disputate.*

*In general, programul de astăzi se adresează elementelor cu verificate state de servicii, făcându-se accesibil însă, după cum era și normal, și performerilor mai modești.*

*Din ansamblul lui remarcăm premiul Mithridate, în care fug elemente ca Havana, Iubita, Katy Caid și Zenit și care cuprinde alocația cea mai importantă a zilei.*

*Pe acelaș plan ca atracțiozitate se situează premiile: Stelate în care concurează elemente ca Eftin, Brebenea, Spic, Arama, Extra, Durdulia, etc. și proba denumită Moș Ajun care deasemenea beneficiază de aportul de interes adus de lotul de bună calitate ce participă.*

*Restul programului se menține la același nivel de interes cu probele principale, prin probele deschise ce cuprinde.*

### Cine va câștiga?

PREMIUL MAXHAL

*Cai în formă:* Sever, Baba Dochița, Cartuș, Pilot.

*Șansa hărtiei:* Pilot (0), Cartuș (1), Leac (1,2), Amok II (2).

Pilot s'a comportat excelent ultima oară, când a dovedit a fi într'un sensibil progres. Pe un timp puțin propice și-a corectat recordul de o manieră categorică.

Pe acest considerent îl socotim capabil să remonteze cu succes handicapul dificil ce-l suportă, mai ales că are de partea sa și clasa, față de restul adversarilor.

Cartuș, dacă repetă ultima cursă și Leac, au șansele următoare.

*Indicăm: PILOT, Cartuș, Leac*

PREMIUL TAMARA

*Cai în formă:* Zmeura, Giovinezza II, Grozava, Florita.

*Șansa hărtiei:* Grozava (0), Florita (0,2), Giovinezza II (0,4), Măgura (1).

Făt Frumos III deși primește avantagii importante, n'a arătat totuși nimic până în prezent care să-l îndreptățească să aspire justificat primul loc. Măgura dacă a progresat în condiție va fi adversară redutabilă, căci se întâlnește cu o bună situație.

In aceste condițiuni vom da precădere Grozavei, care cu avantajul de 20 de metri luat prin conducerea lui Brailowsky, capătă prima șansă pe hârtie, bine înțeles în cazul când deține o bună condiție.

Pentru locul al doilea, Florita și Giovinezza II bareză în ordine pe Zmeura, cu tot progresul marcat de aceasta.

Indicăm: GROZAVA, *Florita*, Giovinezza II

PREMIUL MITHRIDATE

*Cai în formă:* toți.

*Șansa hărtiei:* Iubita (0), Havana (0,2), Katy Caid (1,6).

Zenit este barat la 80 de metri de Havana și Iubita; iar Katy Caid probabil că a acceptat acest angajament numai în vederea progresului de condiție.

Rămâne așa dar lupta pentru întâietate între Iubita și Havana.

Prima are întâia șansă pe hârtie, însă se lovește de inconvenientul distanței prea lungi pentru aptitudinile ei. Havana în schimb duce perfect distanța, dar nu beneficiază de o formă prea bună.

Alegerea este dificilă, totuși o vom prefera pe Havana.

Indicăm: HAVANA, *Iubita.*

PREMIUL STELATE

*Cai în formă:* toți.

*Șansa hărtiei:* Ostaș (0), Eftin (1), Va-ta (2), Arama (2,6).

Ostaș pare a deține o condiție foarte bună. Ultima oară a biruit comod cu Strijiniuc în sulky, ceiace denotă că se împacă cu această conducere.

Primind 120 de metri dela Eftin, nu credem să mai poată fi ajuns de acesta. Pentru locul al treilea, o preferăm pe Arama.

Nici șansa lui Spic nu trebue neglijată. Surul se află mai bine ca oricând.

Indicăm: OSTAȘ, *Eftin*, Arama.

PREMIUL TOLOZIA

*Cai în formă:* toți afară de Chiabur, Zanoza și Elișor.

*Șansa hărtiei:* Zanoza (0), Ropot (0,2), Falada (0,4), Halal și Elișor (0,8).

Zanoza are pe hârtie prima șansă. Dar pensionara lui Tassopol nu ne-a plăcut în ultimele ieșiri. Deaceia îi vom prefera pe Ropot.

Fiul lui H. P. nu excelează în regularitate, totuși, cu o valoare bună s'ar putea să câștige.

Falada, cu progresul ce l-a arătat în ultimul timp este prima capabilă să profite de eventualele greșeli ale pensionarului lui Crotenco.

Mai reținem din rest pe Făt Frumos II.

Mai menționăm că Mișu este un outsider posibil. Dacă-și va ameliora ultimul record, n'ar fi deloc exclus să câștige chiar.

Indicăm: ROPOT, *Falada*, Făt Frumos II.

PREMIUL MOȘ AJUN

*Cai în formă:* Busuioc, Viitor, Benedek, Gladiator II și Kundry.

*Șansa hărtiei:* Kundry (0), Gladiator II (0,2), Benedek (0,4), Viitor (0,6).

Dolly Worthy nu mai este elementul din trecut, iar Busuioc ne îndoim c'ar putea absolvi cu succes, în forma actuală, acest examen.

Viitor ar avea șanse mai mari, dacă pista ar fi moale.

In acest caz vom alege pe Kundry, care a arătat o condiție verificată și bună, ceiace o îndreptățește să absolve cu bine handicapul ce-l suportă.

Gladiator II va fi un adversar greu de depășit, fiind preferabil lui Benedek.

Indicăm: KUNDRY, *Gladiator II.*

PREMIUL TIROL

*Cai în formă:* General Worthy, Dudu Gordon, Dreapta, Pinkerton.

*Șansa hărtiei:* Dudu Gordon (0), Aluniș (0,6), Dreapta (1), Comtesse Worthy, Makrele și Pinkerton (1,2).

O alergare foarte grea. Dreapta a biruit categoric ultima oară. Cum se află în progres, este foarte probabil să recolteze o nouă victorie.

Totuși, ultima cursă a lui Dudu Gordon ni se pare foarte bună. Și cum pensionarul lui Gaidaev preferă probele în care pornește în fruntea plutonului, îl vom preferi pensionarei lui Szabo.

Pentru locul al treilea îl alegem pe Pinkerton.

Indicăm: DUDU GORDON, *Dreapta*, Pinkerton.

## Concurenții declarați oficial

**1. PREMIUL MAXHAL — Condiție — 18.000 lei**

| | | | | | | | |
|---|---|---|---|---|---|---|---|
| Lucky Boy | 2120 | Strijiniuc | 425 | 1432 | 583 | 451 | 469 36 |
| Amok II | 2140 | Litviniuc | 394 | opr. | 5412 | 1418 | desc. 34 |
| Sever | 2160 | A. Bota | 425 | 429 | 4432 | 3435 | 1425 374 |
| Baba Dochița | 2180 | Ghinea | 39 | 402 | 517 | 458 | 3422 364 |
| Leac | 2180 | Gaidaev | 371 | — | — | — | 469 332 |
| Cartuș | 2180 | Brailowsky | 363 | 374 | 421 | 3399 | 238 33 |
| Veturia | 2200 | Tassopol | 373 | 1382 | 4378 | 416 | 423 356 |
| Pilot | 2220 | Cercasov | 349 | 1388 | 1408 | 2388 | 2349 32 |

**2. PREMIUL TAMARA — Condiție — 15.000 lei**

| | | | | | | | |
|---|---|---|---|---|---|---|---|
| Făt Frumos II | 1660 | Crotenco | 483 | 484 | 4485 | 5483 | 481 57 |
| Măgura | 1730 | Ghinea | 303 | 423 | (442) | 402 | 4462 51 |
| Oborean | 1720 | Toderaș | 317 | — | 485 | 439 | dep. 53 |
| Zmeura | 1740 | Szabo | 378 | 4442 | 421 | 1417 | 1378 512 |
| Giovinezza II | 1760 | Podoleacov | 347 | 368 | 3347 | 382 | 438 50 |
| Grozava | 1760 | Brailowsky | 322 | 1348 | 338 | 389 | (414) 50 |
| Elena | 1780 | Gavrilescu | 317 | — | — | — | — |
| Florita | 1780 | Drăgotescu | 315 | 339 | 134 | 3339 | 3341 502 |

**3. PREMIUL MITHRIDAT E — Condiție — 21.000 lei**

| | | | | | | | |
|---|---|---|---|---|---|---|---|
| Zenit | 2100 | A. Bota | 344 | 395 | 428 | 378 | 376 19 |
| Katy Caid | 2160 | Corol | 265 | 375 | 325 | 339 | 3368 174 |
| Havana | 2180 | Gaidaev | 258 | 2303 | 311 | 4318 | 2321 16 |
| Iubita | 2180 | Gaidaev | 267 | 3387 | 328 | 2302 | 2295 158 |

**4. PREMIUL STELATE — Record — 18.000 lei**

| | | | | | | | |
|---|---|---|---|---|---|---|---|
| Rozina | 2100 | Ghinea | 345 | 2378 | 1383 | 4384 | 377 20 |
| Ostaș | 2100 | Strijiniuc | 329 | 1329 | 4345 | 2363 | 137 17 |
| Livada | 2120 | Toderaș | 318 | 354 | (412) | desc. | 362 212 |
| Va-ta | 2140 | Drăgotescu | 317 | 1359 | 2354 | 3384 | 398 19 |
| Durdulia | 2140 | Corol | 322 | 4335 | 39 | 4349 | 373 202 |
| Extra | 2160 | Szabo | 31 | 353 | 334 | 319 | 356 196 |
| Arama | 2160 | Grăjdănescu | 314 | 1319 | 3317 | 2339 | 392 194 |
| Spic | 2180 | Komarnitky | 313 | 327 | 1391 | 2345 | 359 20 |
| Brebenea | 2220 | Gaidaev | 235 | 2294 | 1390 | 31 | 334 188 |
| Eftin | 2220 | Crainic | 283 | 1312 | 308 | 2355 | (1325) 19 |

**5. PREMIUL TOLOZIA — Handicap — 15.000 lei**

| | | | | | | | |
|---|---|---|---|---|---|---|---|
| Luciferry | 1700 | V. Vârlar | 466 | 588 | 582 | 515 | 5469 60 |
| Crisantema | 1700 | Ghinea | 47 | 603 | 524 | 492 | 447 604 |
| Mișu | 1700 | Brânzea | 489 | 502 | 504 | 468 | 451 58 |
| Chiabur | 1700 | Gaidaev | 421 | 454 | 487 | (4474) | 568 569 |
| Adam | 1700 | D. Botea | 50 | 505 | 493 | 467 | 473 564 |
| Făt Frumos II | 1700 | T. Popa | 478 | 497 | 586 | 4478 | (467) 57 |
| Zanoza | 1720 | Tassopol | 403 | 451 | 471 | 475 | 487 54 |
| Ropot | 1720 | Crotenco | 414 | (8444) | 2414 | 491 | 489 542 |
| Halal | 1740 | Grăjdănescu | 415 | 415 | 441 | 504 | (424) 548 |
| Elișor | 1760 | A. Bota | 367 | 2422 | 482 | 4416 | 3461 568 |
| Falada | 1760 | Dobrescu | 402 | desc. | 2426 | 2402 | 1403 544 |
| Miss Texas | 1780 | V. A-sky | 391 | 447 | 4406 | 2417 | 424 55 |
| Dvalin | 1800 | C. D.trescu | 376 | 456 | 399 | 403 | (3405) 57 |

**6. PREMIUL MOȘ AJUN — Handicap — 18.000 lei**

| | | | | | | | |
|---|---|---|---|---|---|---|---|
| Dolly Worthy | 2100 | Crotenco | 293 | 406 | 402 | 403 | 421 19 |
| Busuioc | 2120 | Ghinea | 30 | 403 | 345 | 340 | 391 182 |
| Viitor | 2160 | Gaidaev | 26 | (36) | 332 | 4332 | 33 18 |
| Benedek | 2180 | Ștefănescu | 265 | 32 | 331 | 324 | 4328 176 |
| Gladiator II | 2200 | I. Bordei | 27 | 32 | 329 | 4302 | 4347 176 |
| Kundry | 2220 | Dobrescu | 263 | 3302 | 429 | 391 | 3293 174 |

**7. PREMIUL TIROL — Handicap — 15.000 lei**

| | | | | | | | |
|---|---|---|---|---|---|---|---|
| G-ral Worthy | 1720 | Crotenco | 344 | 393 | 436 | 386 | 2407 50 |
| Dudu Gordon | 1740 | Gaidaev | 347 | 449 | 466 | 48 | 387 47 |
| Comtesse W. | 1740 | Corol | 352 | 436 | 438 | (4383) | 405 482 |
| Dreapta | 1760 | Szabo | 36 | 417 | 423 | 420 | 436 48 |
| Vrăjitor | 1760 | Tassopol | 34 | 442 | 2438 | 2348 | 40 484 |
| Makrele | 1780 | Drăgotescu | 324 | 357 | 384 | 3378 | 458 482 |
| Pinkerton | 1780 | Gavrilescu | 32 | 453 | 412 | 8357 | (3377) 482 |
| Hollo | 1760 | Dobrescu | 316 | (468) | 436 | 418 | 394 48 |
| Aluniș | 1800 | A. Bota | 312 | 369 | 362 | 4357 | 388 (476) |

## PRESA ȘI ALERGARILE DE AZI

| ZIARELE | Premiul Maxhal | Premiul Tamara | Premiul Mithridate | Premiul Stelate | Premiul Toloza | Premiul Moș Ajun | Premiul Tirol |
|---|---|---|---|---|---|---|---|
| Universul-Sport | Pilot Cartuș | Grozava Florita | Havana Iubita | Ostaș Eftin | Ropot Falada | Kundry Gladiator II | Dudu Gordon Dreapta |
| Universul | Cartuș Pilot | Zmeura Măgura | Havana Iubita | Eftin Ostaș | Ropot Falada | Gladiator II Kundry | Dreapta Dudu Gordon |
| Gazeta Sporturilor | Pilot Cartuș | Florita Zmeura | Iubita Zenit | Ostaș Eftin | Falada Ropot | Busuioc Kundry | Dreapta Dudu Gordon |
| Porunca Vremii | Leac Cartuș | Zmeura Grozava | Zenit Havana | Spic Ostaș | Zanoza Falada | Viitor Kundry | Dreapta Dudu Gordon |
| Timpul | | | | | | | |
| Ordinea | Leac Pilot | Grozava Zmeura | Zenit Iubita | Ostaș Extra | Falada Făt Frumos II | Gladiator II Benedek | Dreapta Dudu Gordon |
| Curentul | Cartuș Pilot | Măgura Grozava | Iubita Havana | Arama Eftin | Falada Miss Texas | Busuioc Kundry | Dreapta Comtesse W. |
| Evenimentul | Pilot Cartuș | Măgura Zmeura | Iubita Zenit | Ostaș Arama | Falada Miss Texas | Viitor Kundry | Pinkerton Dreapta |
| Cei mai indicați | Pilot 3 Cartuș 2 Leac 2 | Grozava 2 Măgura 2 Zmeura 2 Florita 1 | Iubita 3 Havana 2 Zenit 2 | Ostaș 4 Arama 1 Eftin 1 Spic 1 | Falada 4 Ropot 2 Zanoza 1 | Busuioc 2 Gladiator II 2 Viitor 2 Kundry 1 | Dreapta 5 Dudu Gordon 1 Pinkerton 1 |

# La 8 Ianuarie, inaugurarea școalei de antrenori

*Despre utilitatea și oportunitatea școalei de antrenori ne-am ocupat de câteva ori. Am arătat însemnătatea ei, sezând astfel o chestiune vitală pentru trapul românesc.*

**Suntem în plăcuta situație de a anunța azi că această vitală problemă pentru trapul nostru a fost rezolvată. Forul conducător a hotărît înființarea unei școli de antrenori și conducători de trăpași.**

**Regulamentul de funcționare al ei este pe punctul de a fi terminat iar data inaugurării cursurilor a fost fixată.**

**La 8 Ianuarie se va deschide școala de antrenori.**

# Pomul de Crăciun al societății hipice

**Azi după amiază va avea loc pomul de Crăciun al societății hipice. Forul conducător a înțeles că este cazul să se vină în ajutorul unor nevoiași colaboratori ai curselor de trap, băeții de grajd și oamenii de serviciu. Acestora li se vor distribui azi cu ocazia tradiționalului pom de Crăciun numeroase daruri utile.**

**Creștineasca inițiativă a d-lor av. Popa și Novaci merită a fi subliniată.**

**După terminarea distribuirei darurilor, se va servi asistenței un bufet.**

**La apelul lansat de societate de a colabora cu ea la această operă de bine, au răspuns cu sumele notate în dreptul fiecăruia următoarele persoane:**

| | |
|---|---|
| D. Poenaru Bordea | 2000 lei |
| Gh. Ionescu | 500 „ |
| Aurel Petrescu | 1000 „ |
| Mielu Ionescu | 1000 „ |
| A. Zenide | 500 „ |
| Nicuina Stoica | 500 „ |
| D. Dobrescu | 500 „ |
| Maior P. Petrovici | 2000 „ |
| T. Tassopol | 1000 „ |
| M. Pavlic | 2000 „ |
| D. V. Marinescu | 500 „ |
| L. Rousso | 100 „ |
| John Marathea | 1000 „ |
| E. Hermeiinț | 200 „ |
| Col. Trifulescu | 200 „ |
| D-ra Paula Lupescu | 250 „ |
| Jean Stănescu | 200 „ |
| Dr. G. Adem | 2000 „ |
| H. J. Demetriade | 300 „ |
| B. Grădișănescu | 10.000 „ |
| S. și N. Jarosh | 500 „ |
| Șt. Ștefănescu | 2000 „ |
| S. Corol | 250 „ |
| D-na M. Lemm | 200 „ |
| N. Stănculescu | 300 „ |
| M. Pântecan | 1000 „ |
| N. N. | 1000 „ |

**Comisarii Alergărilor d-nii Xenopol, Papagheorghe și Murgășeanu câte 500 „**

**D. Aurel Niculescu va organiza și pune la dispoziție un bufet pentru 100 persoane.**

*

**Comitetul alergărilor mulțumește călduros, pe această cale, tuturor celor ce au înțeles să răspundă apelului făcut de el, contribuind prin subscrierile făcute la mulțumirea celor mici și celor nevoiași.**

*

**Persoanele doritoare să asiste la distribuirea darurilor dela pomul de Crăciun al hipodromului Dr. I. Pantelimon sunt invitate în bufetul tribunei rezervate astăzi după sfârșitul alergărilor.**

## ALERGARILE DE TRAP

# Hip. Dr. I. Pantelimon; Ziua 31-a JOI 26 DECEMBRIE — PROGRAM DEFINITIV —

**I. Premiul MELHIOR**
**Condiție — 18.000 lei**

2120 Oborean
2140 Zenit, Glonț
2160 Busuioc, Pinkerton, Elena
2200 Bruma II, Ghimp, Domnița Harry

**II. Premiul MAGILOP**
**Condiție (1/5) — 18.000 lei**

1720 Giovinezza II, Comtesse Worthy
1740 Dreapta, Iarba
1760 Fusta II
1780 Floare, Răsura, Bistricioara
1800 Eol, Zeta
1860 Gaby M

**III. Premiul COLINDULUI**
**Condiție (1/2) — 15.000 lei**

1700 Faust, Vlădaia, Vântu, Fantezie, Săbioara, Steluța mea, Crisantema, Adam, Făt Frumos III
1720 Mișu, Făt Frumos II
1780 Chiabur
1800 Vito
1820 Halal
1840 Chiot
1880 Sever
2040 Voinicu

**IV. Premiul BETLEEM**
**Handicap — 18.000 lei**

2100 Oborean, Cina, General W.
2120 Dudu Gordon
2140 Tais, Vrăjitor, Fusta II
2160 Zenit, Pinkerton, Elena Ilp., Hollo, Glonț, Rozina, Pușa, Hotin
2180 Dolly Worthy, Aluniș, Livada, Busuioc, Tava, Durdulia

**V. Premiul BALTHASAR**
**Handicap — 15.000 lei**

1700 Luciferry, Zancza, Ropot
1720 Prinț Worthy, Isvor T., Vito, Baba Dochița, Chiot, Halal
1740 Elișor, Lut, Victoria
1760 Vardar
1780 Năluca, Odessa, Dvalin
1800 Zmeura, Pădureț II
1820 Vrăjitor, Fsuta II

**VI. Premiul GASPAR**
**Performanță — 15.000 lei**

1700 Cartuș, Ikar
1720 Joker, Pilot, Urganda, Garofița, Garda
1740 Makrele, Rozina, Prinț Axtell, Bistricioara
1760 Pinkerton, Aluniș, Elena, Aurica, Florita, Sulfina, Habar
1780 Eol, Arama
1800 Spic

**VII. Premiul CRACIUNULUI**
**Handicap — 21.000 lei**

1700 Dolly Worthy, Ciclop, Sonia Worthy, Isabela
1720 Brenn, Viitor, Giuditta, Titan, Kamaa, King Worthy
1740 Katy Caid, Benedek, Gaby M., Brebenea
1760 Anny Worthy
1780 Havana, Kundry
1800 Little Orphan, Chid
1820 Gondolat II

## Alergările de trap

# Hip. Dr. Pantelimon; Ziua 32-a Vineri 27 Decembrie — PROGRAM DEFINITIV —

**Premiul ZIMNICEA**
**Condiție (1/2) — 18.000 lei**

1680 Mișu
1700 Vito
1720 Sever
1740 Cartuș, Falada
1760 Voinicu, Pilot, Odessa, Lupoaica, Veturia
1800 Habar, Victor
1880 Arama

**Premiul ZAPCIU**
**Condiție — 18.000 lei**

1660 Măgura
1700 Pinkerton
1720 Dolly Worthy, Elena, Benito II P., Busuioc, Zeta, Geisha, Cartușel
1740 Flying, Viitor, Champion jr., Bruma II, Ghimp
1760 Anny W., Benedek, Domnița Harry
1780 Margaret T., Iubita, Ghid
1840 Little Orphan

**Premiul TIMOC**
**Performanță — 15.000 lei**

2100 Luciferry
2120 Baba Dochița, Uria, Lector, Falada
2140 Cinteandra, Iarba, Odessa
2160 Lilia, Zmeura, Veturia, Cartuș
2180 Dreapta, Pădureț II, Nicevo, Victor
2200 Joker, Fusta II, Garofița
2220 Rozina, Pan W., Paș. Axtell

**Premiul SF. ȘTEFAN**
**Record — 24.000 lei**

1700 Talaz, Benito H. P., Kamaa, Brebenea
1720 Katy Caid, Anny Worthy, Gaby M., Iubita, Ben Hur, Gladiator II, Eftin
1740 Kundry
1760 Little Orphan, Ghid, Szeged

**Premiul TEREGOVA**
**Handicap — 15.000 lei**

1700 Steluța mea, Mișu, Crisantema, Domnia, Luciferry, Făt Frumos II
1720 Ennetim, Chiabur, Făt Frumos III
1740 Zanoza, Ropot, Luky Boy
1760 Prinț Worthy, Izvor T., Vito, Baba Dochița, Chiot
1780 Sever, Lut, Victoria
1800 Ciuleandra, Talisman, Dolly B., Vardar, Falada
1820 Odessa

**Premiul TOKAI**
**Handicap — 15.000 lei**

1700 Prinț Worthy, Elișor
1720 Ciuruc, Talisman
1740 Cina, General Worthy, Cartuș, Năluca, Odessa, Dvalin
1760 Dudu Gordon, Pădureț II
1780 Makrele, Tara, Tais, Pilot, Luminița, Ikar, Vrăjitor, Fusta II
1800 Pinkerton, Glonț, Rozina
1820 Tava

**Premiul STEAUA**
**Handicap — 15.000 lei**

2100 Makrele, Harry Boy
2120 Zenit, Pinkerton, Elena, Hollo
2140 Doily Worthy, Aluniș, Livada, Ostaș, Răsura, Busuioc, Tava, Durdulia, Eol
2180 Champion jr., Bruma II, Ghimp, Bandit II

# Hip. Dr. Pantelimon; Ziua 33-a Duminică 29 Decembrie — PROGRAM DEFINITIV —

**Premiul TÂRGOVIȘTE**
**Condiție (1/5) — 15.000 lei**

1700 Vântu, Săbioara, Steluța Nea Vădaia, Faust, Crisantema, Adam, Făt Frumos III, Făt Frumos II
1720 Mișu
1740 Chiabur
1760 Ropot, Vito
1780 Halal
1800 Baba Dochița, Chiot, Miss Texas, Falada
1820 Sever

**Premiul TOPOLOVĂT**
**Handicap — 15.000 lei**

2100 Crisantema, Domnița, Luciferry, Făt Frumos III
2120 Zanoza, Ropot, Lucky Boy
2140 Izvor T., Baba Dochița, Chiot
2160 Sever, Lut, Victoria
2180 Ciuleandra, Dolly B., Vardar, Falada
2200 Odessa
2220 Pădureț II
2240 Victor

**Premiul ULDER**
**Performanță — 15.000 lei**

1700 Talisman
1720 Elișor, Cartuș, Ikar, Iarba, Lilia, Odessa, Zmeura
1740 Dudu Gordon, Giovinezza II, Joker, Pilot, Pădureț II, Nicevo, Victor
1760 Tais, Glonț, Fusta II, Rozina, Urganda, Pan Worthy, Garofița, Pr. Axtell
1780 Bistricioara, Habar

**Premiul TARZAN**
**Record — 18.000 lei**

1700 Pinkerton, Elena, Ostaș, Durdulia
1720 Peter Gordon, Livada, Extra, Bandit II, Arama
1740 Talaz, Benito H. P., Bruma II, Voința, Gelsha, Cartușel, Spic
1760 Anny Worthy, Kamaa, Brebenea, Ben Hur, Vuet Nataşa, Eftin
1780 Domnița Harry

**Premiul MARCHIONESS**
**Condiție — 24.000 lei**

1700 Viitor, Dolly W., Santuța
1720 Handicap, Katy Caid, Anny Worthy, Margaret T., Benedek, Kamaa, Gelsha
1740 Hannibal II, Gaby M., Iubita, Latin, Elly
1760 Gondolat II, Little Orphan

**Premiul TOMIS**
**Handicap — 15.000 lei**

2100 Ciuruc
2120 Oborean, Cina, General W., Cartuș
2140 Dudu Gordon
2160 Makrele, Harry Boy, Dreapta, Tais, Ikar, Vrăjitor, Fusta II, Garda
2180 Zenit, Pinkerton, Elena, Hollo, Glonț, Rozina, Pușa, Pr. Axtell
2200 Aluniș, Livada, Busuioc, Tava, Durdulia
2220 Sonia Worthy

**Premiul TEMPLIER**
**Handicap — 18.000 lei**

1700 Dolly Worthy
1720 Ciclop, Sonia Worthy, Peter Gordon
1740 Brenn, Viitor, Handicap Champion jr., Bruma II, Santuța, Zeta, Kamaa, King Worthy
1760 Katy Caid, Benedek, Brebenea
1780 Anny Worthy
1800 Iubita, Kundry
1820 Little Orphan.

# Informații

**AZI PE HIPODROMUL Dr. PANTELIMON.**

● ALERGARILE vor începe la ora 13.30.

● EVENTUL va funcționa în cursa întâia cu a doua (Premiile Maxhall și Tamara), a treia cu a patra (Premiile Mithridate și Stellate), a patra cu a cincea (Premiile Stellate și Toloza) și a șasea cu a șaptea (Premiile Moș Ajun și Tirol).

● ELENA nu va conta la pariul mutual în premiul Tamara.

*

● **SE ATRAGE atenținea antrenorilor că declararea partanților pentru reuniunea de Joi 26 Decembrie, se va face Marți 24 Decembrie, până la orele 10 dimineața.**

● CU INCEPERE dela 1 Februarie se ridică licențele antrenorilor cari nu au cai în antrenament.

Licențele se vor reda acelora cari dovedesc că au căpătat cai în pensiune.

● ZVON apartine d-lui N. Bolintineanu, care l-a cumpărat dela d. Veluda.

● IN CONFORMITATE cu art. 8, alineatele a, b și c din Regulamentul Alergărilor de Trap, se fixează următoarele recorduri, pentru cali de 2, 3 și 4 ani, în meetingul de Toamnă al anului 1941:

Cailor de 2 ani, socotindu-li-se recordul reieșit din media formată de 2.00 și cel mai bun record, respectiv performanță, stabilit de cali de 2 ani în meetingul de Toamnă 1940 — **Pica II 1'32.2** — li se fixează recordul la 1'47.

Cailor de 3 ani, socotindu-li-se recordul reieșit din media formată de 1'56 și cel mai bun record, respectiv performanță, stabilit de cali de 3 ani în meetingul de Toamnă 1940 — **Avion 1'29.2** — li se fixează **recordul la 1'44.**

Cailor de 4 ani, socotindu-li-se **recordul** reieșit din media formată de 1'54 și cel mai mun record, respectiv performanță, stabilit de cali de 4 ani în meetingul de Toamnă 1940 — **Szeged 1'27** — li se fixează **recordul la 1'41.**

● **ZARZAR este proprietatea d-nei Rodica Popp.**

● **LADY H, iapă de 2 ani,** din H. P. și Luna, a fost vândută de d. Dan Noica d-lui I. A. Vetra.

● URAGAN, armăsar de 2 ani, proprietatea d-lui Dan Noica, se află în antrenament la Dobrescu.

● NOCICA, iapă de 4 ani din Centurion Molodot și Liuliusa II, a fost cumpărată de d. D. Voinea dela d-na E. Vasilescu.

Iapa a fost retrasă din antrenament.

● CAMERA agricolă Ilfov a cumpărat următoarele lepe: **Victoria III,** iapă de 2 ani, din Avanti II și Speranța, **Speranța,** iapă de 4 ani, din Avanti II și Propa.

**Lancia,** iapă de 7 ani, din G. Ioska și Lila.

**Mata Hari,** iapă de 3 ani, din Haron și Mândra.

● TANAGRA a fost cumpărată de d. Grădișănescu de la d-na Ghica.

## Un nou pariu austriac

Azi la hipodromul Dr. Pantelimon se reia pariul austriac.

Societatea organizatoare va oferi un premiu inițial de 30.000 lei.

# VOLLEY BASKET-BALL

# Sportul Studenţesc - Colţea, derbyul cupei „Selecţiei“

## A doua zi a cupei „Profesor D. Ionescu“ la volley-ball masculin

Ultima etapă dinainte de Crăciun se dispută î.. sala „Inainte“. Atât la volley cât şi la basket-ball activitatea va fi foarte intensă.

In cadrul cupei „Profesor D. Ionescu“, volley-ball masculin, se vor disputa nu mai puţin de douăsprezece matchuri. Cele mai importante sunt cele dintre Radu Vodă — Fortuna 1940 şi Dreptatea — C. F. R.

In primul match ai zilei Minerva se va războ cu Săgeata. Credem că primii sunt mai bine antrenaţi şi vor reuşi să termine învingători. Vulturaşul are mari şanse de a mai câştiga încă două puncte în matchul cu A. C. T., deasemeni şi E. F. A., cărela nu i se va opune nici o rezistenţă din partea Daciei.

Un match mai echilibrat pare a fi cel dintre Radu Vodă şi Fortuna 1940. Echipele fiind de forţe egale, lupta va fi foarte strânsă, dar până la urmă credem că Radu Vodă va termina învingător.

Al doilea match strâns va fi cel dintre feroviari şi noul club Dreptatea. Lupta dintre elan şi tehnică va fi interesantă, dar credem că tehnica va avea de spus cuvântul hotărâtor.

Venusiştii au din nou de disputat o partidă uşoară, Juventus Tir neputând emite pretenţii la victorie.

Colţea, cu noua echipă, are de data aceasta o sarcină uşoară. Victoria neprezentând nici un pericol.

Viforiştii vor câştiga, probabil, ambele seturi din matchul cu Inainte, iar dacă Sportul Studenţesc se va prezenta, nu va putea pierde partida cu Taifun.

Un match mai strâns între două echipe de categorii inferioare va fi cel dintre Crai Nou şi Pebe. Până la urmă credem că „Petroliştii“ vor termina învingători.

Avântul Sportiv îşi va menţine locul prim în clasament, deoarece Stadiul Român nu va putea opune o rezistenţă serioasă.

La basket-ball C. F. R.-ul va căuta să obţină a doua victorie consecutivă, învingând de data aceasta pe E. F. A.

Cel mai strâns match va fi cel dintre Sportul Studenţesc şi Colţea. In continuare Venus se va războ cu V. S. C., pe care va căuta să-l învingă.

Un alt match strâns va fi cel dintre Viforul Dacia şi Juventus Tir.

### BASKET-BALL MASCULIN CUPA „SELECŢIEI“ E.F.A.—C.F.R.

E. F. A. are astăzi de susţinut un match greu în compania „feroviarilor“, cari au arătat Vineri că sunt în formă bună, reuşind să învingă pe Colţea.

Până când nu va găsi jucători cari să ştie să tragă la coş E. F. A. nu va putea să realizeze nimic.

C. F. R.-ul a jucat din ce în ce mai bine în ultima partidă, arătând că este în formă mare. Deci, C. F. R.-ul este favoritul partidei de azi.

Echipele vor prezenta următoarele formaţii :

E. F. A. : Avachian, Azot, Garabedian I, Garabedian II şi Coco Reizian.

C. F. R. : Andronache, Leon Teodorescu, Fotti Gunopol, Nae Alexandrescu, Andronache II, Fantinelli şi Slavici.

### SPORTUL STUDENŢESC — COLŢEA

Derby-ul cupei „Selecţiei“ se va disputa între Sportul Studenţesc şi Colţea.

Sportul Studenţesc, marele favorit al cupei „Selecţiei“, va avea de înfruntat de astă dată pe Colţea, care deşi are două înfrângeri, poate spera la o victorie asupra Sportului Studenţesc.

Dacă Universitarii vor termina victorioşi, nu mai pot pierde cupa „Selecţiei“. In caz contrar, V. S. C.-ul intră din nou în cursa pentru primul loc.

Colţea va putea prezenta de data aceasta o echipă mai bună, din care nu va lipsi decât Gică Petrescu.

Lupta va fi foarte strânsă, iar un învingător cu greu desemnat.

Echipele vor prezenta următoarele formaţii :

COLŢEA : Belitoreanu Ovidiu, Florin Popescu, Bebe Tipărescu, Costi Herold, Hantzi Dlugosch, Ghiul şi Cicero Danielescu.

SP. STUDENŢESC: Dudu Riegler, Bică Grigorescu, Puiu Popescu, Sim Sădeanu, Decebal Ghiţescu, Dan Ionescu, Bălteanu şi George Niculescu.

### VENUS — V.S.C.

Negrii au fost învinşi în ultima etapă de Juventus Tir, astfel că vor căuta să se răzbune pe V. S. C.-işti, cu care au de jucat azi.

V. S. C. pentru a mai putea spera la locul prim, vor trebui să învingă în orice caz pe Venus. După cum se vede, ambele echipe au motive serioase de a câştiga acest match, astfel că vor face tot posibilul să termine învingători.

Venus-ul va avea mult de muncit pentru a scoate un rezultat cât mai frumos, că la victorie nu poate avea pretenţii.

V. S. C.-ul dacă va putea termina matchul cu prima sa echipă, fără să înlocuiască nici un jucător, va învinge cu uşurinţă.

Echipele vor prezenta următoarele formaţii :

VENUS : Ghiţă Teodorescu, Tică Beraru, Gicu Epuran, Bebe Georgescu, Colonelu, Nicuşor Ganea şi Chiriac Dinu.

V. S. C. : Florin Brătan, Dumitru Marinescu, Ionescu Neaţă, Dragomirescu Nichy, Sultănescu Titi, Prunescu Mihail şi Bâtă Georgescu.

### JUVENTUS TIR — VIFORUL DACIA

Juventus Tir va fi pus la un greu examen în matchul de azi cu Viforul Dacia. Ambele echipe au un joc bazat pe elan, astfel că întâlnirea dintre ele va furniza un match foarte strâns.

In privinţa rezultatului final nu putem preciza nimic, echipele fiind de forţe absolut egale.

Formaţiile sunt următoarele :

*Juventus Tir:* Negu Aurel, Boeru Aurel, Tulbure Ardeluş, Ticu Vârcolici, Zissu Teodoru şi Tony Casner.

*Viforul Dacia :* Niculescu Chinezu, Hariton Surmeyan, Cornel Păduraru, Ioan Vulescu, Alecu Stelorian şi Cociu.

**Nichy Dragomirescu**

### PROGRAMUL COMPLET AL MATCHURILOR DE BASKET ŞI VOLLEY-BALL DE AZI DUMINICA, 22 DECEMBRIE 1940 DIN SALA „INAINTE“

#### VOLLEY-BALL MASCULIN
Cupa „Profesor D. Ionescu“

**Ora 8: Minerva—Săgeata, arbitru A. Andronache.**
**Ora 8.30: Vulturaşul—A. C. T., arbitru Stamatescu.**
**Ora 9: Dacia—E. F. A., arbitru G. Petre.**
**Ora 9.30: Radu Vodă—Fortuna 1940, arbitru N. Dragomirescu.**
**Ora 10: Dreptatea—C. F. R., arbitru V. Papinian.**
**Ora 10.30: Amânat (V. S. C.—Viforul).**
**Ora 11: Venus—Juventus Tir, arbitru A. Băcescu.**
**Ora 11.30: Colţea—Victoria, arbitru P. Scopilide.**
**Ora 12: Viforul Dacia—Inainte, arbitru A. Donici.**
**Ora 12.30: Taifun—Sportul Studenţesc, arbitru H. Surmeyan.**
**Ora 19: Crai Nou—Pebe, arbitru A. Popovici.**
**Ora 19.30: Avântul Sportiv—St. Român, arbitru N. Alexandrescu.**

#### BASKET-BALL MASCULIN
Cupa „Selecţiei“

**Ora 15: E. F. A.—C. F. R., arbitri M. Berceş şi Dudu Riegler.**
**Ora 16: Sportul Studenţesc—Colţea, arbitri Grigore Avachian şi Aramo Udenio.**
**Ora 17: Venus—V. S. C., arbitri Costi Herold şi A. Andronache.**
**Ora 18: Juventus Tir—Viforul Dacia, arbitri Gicu Epuran şi Fierin Brătan.**

### Pes e 300 mingii şi plase de volley-ball vor fi împărţite la licee şi universităţi

**Dela fostă Străjă a Ţării au intrat în patrimoniul O. S. R. peste 30 mingi şi plase de volley-ball cari au fost date Directoratului pentru Basket-Volley şi Hand-ball.**

**Directoratul va împărţi aceste materiale liceelor şi universităţilor.**

### Clasamentul Cupei „Profesor D. Ionescu“ După prima zi de joc

**SERIA I-a**

| | | | | | |
|---|---|---|---|---|---|
| **Avântul Sportiv** | 1 | 1 | 0 | 0 | 2 |
| **Radu Vodă** | 1 | 1 | 0 | 0 | 2 |
| **Stadiul Român** | 1 | 1 | 0 | 0 | 2 |
| **Pebe** | 1 | 1 | 0 | 0 | 2 |
| **Minerva** | 1 | 1 | 0 | 0 | 2 |
| **Vulturaşul** | 1 | 1 | 0 | 0 | 2 |
| **A. C. T.** | 1 | 0 | 0 | 1 | 0 |
| **Crai Nou** | 1 | 0 | 0 | 1 | 0 |
| **Fortuna** | 1 | 0 | 0 | 1 | 0 |
| **Săgeata** | 1 | 0 | 0 | 1 | 0 |
| **Sportul Studenţesc** | 1 | 0 | 0 | 1 | 0 |
| **Taifun** | 1 | 0 | 0 | 1 | 0 |

**SERIA II-a**

| | | | | | |
|---|---|---|---|---|---|
| **C. F. R.** | 1 | 1 | 0 | 0 | 2 |
| **Viforul Dacia** | 1 | 1 | 0 | 0 | 2 |
| **Venus** | 1 | 1 | 0 | 0 | 2 |
| **E. F. A.** | 1 | 1 | 0 | 0 | 2 |
| **V. S. C.** | 1 | 0 | 1 | 0 | 1 |
| **Colţea** | 1 | 0 | 1 | 0 | 1 |
| **Viitorul** | 1 | 0 | 1 | 0 | 1 |
| **Victoria** | 1 | 0 | 1 | 0 | 1 |
| **Dreptatea** | 1 | 0 | 0 | 1 | 0 |
| **Inainte** | 1 | 0 | 0 | 1 | 0 |
| **Juventus Tir** | 1 | 0 | 0 | 1 | 0 |
| **Dacia** | 1 | 0 | 0 | 1 | 0 |

# TURISM

### Dela Oficiul de turism Predeal

Oficiul de turism din Predeal a pus în funcţionare cu începere dela 16 Decembrie 1940 un birou special prin care oferă în mod gratuit informaţiuni de locaţie vizitatorilor de iarnă ai staţiunei.

# ATLETISM

# Anul atletic 1940

## Fondul: 5000 m. şi 10.000 m.

Trecem la o nouă specialitate atletică: fondul.

Dinu Cristea — până anul trecut mereu în fruntea clasamentului la 5000 m. plat, — a trebuit să cedeze locul lui Tălmaciu

Performanţa viforisului e mult mai slabă decât aceea cu care anul trecut Dinu Cristea era în fruntea clasamentului.

Ca în toate specialităţile atletice, şi aci se observă o abundenţă de juniori.

E singura mângâiere în faţa regresului constatat la fondul românesc.

Situaţia e mai tragică la 10.000 m. plat. Specialişti puţini, performanţe neinsemnate.

Se impune să se înceapă o campanie de popularizare a fondului în masse e atleţilor noştri, a celor tineri mai ales.

Fiindcă nu e posibil ca într'un clasament anual să nu poţ igăsi cel puţin zece atleţi.

Avem speranţa ca în urma măsurilor de redresare a mişcării atletice, vom vedea şi probele de fond tot atât de populate ca sprintul, de pildă.

### 5.000 METRI PLAT

**1940**

| | |
|---|---|
| Tălmaciu | 15.44.6 |
| Dinu Cristea | 15.47.6 |
| Radu Ioniţă | 16.19.8 |
| Cristodorescu | 16.35.6 |
| Râşnoveanu | 16 46.0 |
| Conţ | 16.47.8 |
| Chicomban | 16.55,8 |
| Scovara | 16.56.8 |
| Teodosiu | 17 03.4 |
| D. Gheorghe | 17.08.2 |

**1939**

| | |
|---|---|
| D. Cristea | 15.26.6 |
| R. Ioniţă | 16.03.4 |
| Shera | 16.53.4 |
| Todoriu | 16.53.4 |
| Lohny | 17.02.0 |
| Tărtăreanu | 17.10.0 |
| Burcescu | 17.10.4 |
| Dinescu | 17.42.8 |
| Chicomban | 17.42.8 |
| Achim | 17.44.0 |

**1938**

| | |
|---|---|
| D. Cristea | 15.23.3 |
| R. Ioniţă | 16.02.0 |
| Szucs | 16.14.1 |
| Lahny | 16.25.0 |
| Manea | 16.36.4 |
| Topală | 16.46.7 |
| Gociu | 16.49.3 |
| Petala | 16.53.9 |
| Chicomban | 17.02.0 |

**1936**

| | |
|---|---|
| D. Cristea | 15.33.2 |
| Lahny | 16.28.0 |
| Manea | 16.35.0 |
| Kiss | 16.50.0 |
| Zinopol | 16.46.0 |
| Olasz | 17.01.0 |
| Bă ărău | 17.05.9 |
| Comănescu | 17 16 0 |
| Stefaniuc | 17.20.0 |
| Szurd | 17.48.0 |

**1937**

| | |
|---|---|
| D. Cristea | 15.37.2 |
| Kiss | 16.25.9 |
| R. Ioniţă | 16.37.2 |
| Lahny | 16.42.0 |
| Olasz | 16 50 0 |
| Gociu | 16.53.0 |
| Szucs | 16 54.0 |
| Topală | 17.00.2 |
| Chiseliţă | 17.00 9 |
| Popescu | 17.11.3 |

**10.000 m. PLAT**

| | |
|---|---|
| D. Cristea | 32.22.2 |
| Tărtăreanu | 34.48.6 |
| Babole | 35.24.0 |
| Scovara | 35 58 8 |
| Teodosiu | 36 36.0 |
| Raşnoveanu | 36 55.4 |

**1939**

| | |
|---|---|
| D. Cristea | 32.12.2 |
| Lahny | 34.47 6 |
| Tărtăreanu | 34.52.8 |
| Gall | 34.53 0 |
| Babciu | 35.46.6 |
| Manea | 35 47 0 |
| Mircan | 35 48.2 |
| Burcescu | 35 53.0 |
| Chicomban | 35.38.0 |
| Dinescu | 37.06.8 8 |

**1938**

| | |
|---|---|
| D. Cristea | 32.15.1 |
| Lahny | 34.26.1 |
| Stefaniuc | 35.25.0 |
| Manea | 35.30.0 |
| Tărtăreanu | 35.34.8 |
| Mircan | 35.46.0 |
| Gall | 36.05.0 |
| Gociu | 36 34 |
| Topală | 36.43.3 |
| Chicomban | 36.51.5 |

**1937**

| | |
|---|---|
| D. Cristea | 32.46.4 |
| Lahny | 33.58.0 |
| Popescu | 34.56.0 |
| Gociu | 35.09.0 |
| Stefaniuc | 36.09.0 |
| Holtz | 37.06.0 |

**1936**

| | |
|---|---|
| D. Cristea | 33.40.0 |
| Comănescu | 35.21.0 |
| Bălăriău | 36.00.0 |
| Gociu | 36.07.0 |
| Cantaraciuc | 36.57.0 |
| Staicu | 34.24.0 |
| Tărtăreanu | 38.14.0 |
| Formagiu | 38.32.0 |

### Venus organizează azi un nou concurs de cross-country antrenament

In cadrul antrenamentului de iarnă, secţia de atletism a Venusului va organiza azi un nou concurs de alergare pe teren variat, la care vor participa toţi membrii clubului.

Am arătat şi altădată că Venus este singurul club atletic din Capitală care şi-a început cu hotărîre activitatea de iarnă

Antrenamente de sală, şedinţe intime informative şi ieşiri pe teren, iată pe scurt un program variat şi complet, menit să prgătească din plin pe atleţii Venusului.

Concursul de astăzi va strânge la start pe toţi echipierii.

Plecarea în cursă se dă la ora 10,30 din incinta hipodromului Dr. Pantelimon (fost Băneasa Trap).

### D.A.G. ţine şedinţă de comitet Luni seara

*Inainte de vacanţa Crăciunului Directoratul Atletismului şi Gimnasticei va ţine o şedinţă de comitet Luni 23 crt. ora 19.*

*Cu acest prilej se va discuta chestiunea gratuităţilor pe C. F. R.*

*La ordinea zilei mai figurează şi numeroase alte chestiuni în legătură cu viitoarea activitate.*

*In acelaşi timp d. Theodor Popovici, Directorul D. A. G.-ului, va face o dare de seamă asupra atletismului din provincie după ultimele rapoarte primite, fixându-se totodată — în linii mari — planul de lucru privitor la popularizarea atletismului în toate oraşele din provincie unde acest sport e încă necunoscut.*

# BOX

## ILIE PETRESCU a învins pe VIRAG

— URMARE DIN PAGINA I-a —

destul de sec. Dobrescu luptă acum prea necontrolat și adversarul său mai reușește, până la sfârșit, câteva frumoase și eficace lovituri.

Acordând victoria la puncte lui Marin Dobrescu, juriul a nedreptățit pe Alexandru Radu.

**GHEORGHE FLOREA A INVINS LA PUNCTE PE TUDOSE**

Cel de al doilea match de amatori s'a petrecut între **Constantin Tudose** (Turda) și **Gheorghe Florea** (M. D.).

Conduce lupta maestrul Toma Panaitescu.

Boxeuri cu stiluri diferite: Florea deslănțuit și Tudose calm și precaut. Primul reușește în repriza inaugurală o frumoasă lovitură la plex, dar părăsește ofensiva lăsând conducerea adversarului care însă nu poate să se facă remarcat decât prin stăpânirea de sine.

După pauză Florea reîncepe furtunos dar contrele lui Tudose îl temperează silindu-l să reintre în defensivă. Sfârșitul reprizei este formidabil. Adversarii se lovesc în contre neobișnuit de puternice și își creiază, reciproc, momente de dificultate.

Loviturile puternice abundă în ultima repriză. Florea în defensivă și Tudose în ofensivă se gratulează cu pumni formidabili. Primul recepționează o lovitură la bărbie și se clatină. Plasează în schimb o contră la maxilar și Tudose îngenunchiază.

Până la sfârșit Florea mai zdruncină de câteva ori pe adversar și victoria la puncte îi revine.

**MATCH NUL**

In continuare, **Alexandru Câlcic** (Sp. Studențesc) întâlnește sub conducerea de luptă a maestrului Zamfir Popazu, pe **Gheorghe Niculescu** (Victoria).

Mult mai technic, reprezentantul Victoriei lasă adversarului inițiativa și pornește la luptă după ce a făcut cunoștința tacticei lui. Combativitatea lui Câlcic nu dă rezultate și Niculescu lovește puțin dar precis și eficace.

In repriza secundă Câlcic ratează câteva lovituri și primește în plină figură toate dreptele expediate de adversar. Niculescu conduce cu calm și Câlcic pierde teren.

Lupta se desfășoară în aceiași notă până la gongul final și juriul declară: match nul, sentință ce avantajează pe Câlcic.

**LUDOVIC SANGHEORGHE A CÂȘTIGAT?**

Ultima întâlnire de amatori s'a petrecut între **Grigore Matei** (Tir) și **Ludovic Sângheorghe** (A. C. T.).

Conduce lupta d. Ion Firu.

După un scurt studiu, combatanții se angajează într'o luptă de uzură, fiecare dintre ei căutând să ghicească intențiile celuilalt. Urmează câteva clipe de autentică scrimă, în cursul cărora aproape toate directele de stânga sunt blocate, pentru ca sfârșitul reprizei să vadă o luptă dură desfășurată într'un infim avantaj al lui Grigore Matei.

In următoarele 3 minute, Grigore Matei nu mai este destul de stăpân pe sine și Sângheorghe domină până la mijlocul reprizei când Matei revine și plasând 16 consecutive swing-uri crochetate, pune în grav impas pe adversar și termină repriza cu un net avantaj.

Repriza finală este mai confuză. Grigore Matei boxează desordonat și își împiedică adversarul în acțiune. Sângheorghe este mai stăpân pe sine și izbutește să refacă terenul. Juriul a găsit însă că elevul A. C. T.-ului a avut avantajul necesar unei victorii la puncte și i-a acordat-o

**ȘTEFAN BOGDAN S'A APĂRAT EROIC, DAR A PIERDUT LA PUNCTE**

Sub conducerea maestrului Jean Constantinescu, primul internațional al seriei a opus lui **Luka Popovici** (66 kg.), campionul Jugoslaviei la categoria mijlocie, pe **Ștefan Bogdan** (62 kg. 200).

Prima repriză Popovici atacă dela început ca unul ce vrea să termine repede. Bogdan nu se lasă intimidat de această tactică, își păstrează calmul și după ce primește câteva lovituri sterse, plasează o magistrală dreaptă la plex. Jugoslavul mai încearcă să lovească prin surprindere și gongul intervine fără ca vreunul dintre combatanți să fi marcat un avantaj prea pronunțat.

Repriza a doua vede un Bogdan stăpân pe sine. Acum el este cel care atacă și Popovici recepționează câteva solide lovituri la maxilar. Are apoi o ripostă promptă la corp, dar Bogdan nu se temperează. Activează mereu și termină în avantaj.

In cea de a treia repriză tot Bogdan are inițiative și reușește mai multe stângi la figură. Popovici nu-și pierde însă calmul și marchează o oarecare superioritate în lupta de aproape, în care uppercut-urile lui se fac remarcate. Avantaj Popovici.

Bogdan reîncepe cu o directă de stânga, căreia Popovici îi răspunde cu o „cosire" la flancuri. Un crochet de dreapta al lui Bogdan ajunge în maxilarul adversarului, dar jugoslavul îl amortizează eficacitatea printr'o abilă mișcare a capului. Spre sfârșit lupta este caracterizată prin lovituri cari nu-și ating ținta.

**Repriza a cincea** începe printr'o luptă confuză, pentruca spre mijlocul ei, Bogdan să plaseze un strașnic crochet de dreapta. Popovici acuză lovitura. Bogdan face grescala de a-și demasca intenția de a lovi cu dreapta și Popovici ridică stânga la înălțimea maxilarului, anihilând eficacitatea loviturilor adverse.

Joc egal.

In **repriza a șasea**, jugoslavul plasează două directe de stânga și primește, în schimb un puternic crochet. Jugoslavul mai lovește de două ori cu stânga și Bogdan ripostează, pentru a doua oară cu un crochet de dreapta. Până la sfârșit loviturile se împart astfel că avantajul rămâne de partea jugoslavului.

Deși lasă impresia că este obosit Bogdan are inițiativă în **repriza a șaptea**, lovește frumos cu stânga. Popovici primește, după aceia, lovituri peste lovituri, este purtat prin corzi și ripostează ier cu uppercut-uri.

Net avantaj Ștefan Bogdan.

**Repriza a opta** începe mai calm. Popovici lucrează în directe de stânga pe cari Bogdan le recepționează destul de des. Sângerând din nas, Bogdan lasă adversarului inițiativa și Popovici speculează situația câștigând repriza.

**In penultima repriză**, adversarii se lovesc reciproc cu directe de stânga. Un crochet de dreapta al lui Bogdan întețește lupta și Popovici mai puțin obosit decât omul din fața sa, plasează în serie, lovituri la flancuri și cap. Reveniriile lui Bogdan sunt frumoase, dar nu destul de eficace, fapt care permite lui Popovici să marcheze un net avantaj.

**In ultimile 3 minute.** Popovici utilizează numeroase directe de stânga pe cari Bogdan le recepționează cu stoicism și comite greșeala de a se angaja în luptă de aproape în care jugoslavul este net superior. Ultimul minut este caracterizat printr'o luptă confuză dar avantajul reprizei rămâne de partea lui Luka Popovici care îi adjudecă victoria de justețe la puncte.

**ILIE PETRESCU CASTIGA PRIN KNOCK-OUT**

In vedeta reuniunii, **Ilie Petrescu** (83 kg. 600) înfruntă pe **Ivan Virag** (94 kg. 800), campionul Iugoslaviei la toate categoriile.

Conduce lupta d. Jenny Dumitrescu.

**In prima repriză** Ilie Petrescu reușește să lovească puternic pe Virag. Iugoslavul răspunde însă și schimburile de lovituri puternice se succed cu rară viteză. Virag își creiază la un moment dat o situație favorabilă și cu toate că nu o speculează reușește să marcheze un foarte ușor avantaj.

**Repriza a doua** a fost și ultima. Ilie Petrescu pornește dârz la atac, lovește peste umărul adversarului pe care îl urmărește insistent. Ripostele lui Virag nu par să-l impresioneze și după ce plasează două swing-uri la cap, Petrescu foutează la figură, lovește apoi la plex și din nou la figură. Virag se prăbușește în corzi și, înainte de a cădea la pământ mai recepționează un crochet de dreapta la maxilar. A fost lovitura care a pus capăt luptei.

Neputând să se ridice în timp regulamentar, Virag a pierdut prin k. o. matchul revanșă cu Ilie Petrescu.

Vom reveni.

# SPORTURI DE IARNĂ

## La 29 Decembrie a fost fixat concursul de selecție pentru Vârful cu Dor

**De astăzi într'o săptămână urmează să fie la Vârful cu Dor primul examen al skieurilor români în acest sezon.**

**Se vor selecționa cei 15 skieuri care vor fi apoi cantonați o lună de zile la Vârful cu Dor în vederea campionatelor naționale și a participării la Garmisch Partenkirschen.**

## Instiintare

**Pentru atitudine ireverențioasă față de conducători, jucătorul Florin Popescu din gruparea Venus este suspendat pe tot timpul sezonului 1940—1941.**

**Având în vedere că numitul jucător este tânăr — deci cu posibilități de îndreptare — și la prima abatere, i se aplică legea Beranger.**

**Pentru Romănia Legionară**
**Directorul sporturilor de iarnă**
**Prof. VIRGIL POPESCU**

## Predealul se pregătește în vederea sezonului de ski

Din an în an sportul skiului cucerește mai mulți adepți.

Țara noastră, brăzdată de-a-lungul șir al Carpaților, oferă museţile munților în lungile luni de iarnă.

Valea Prahovei oferă, fără îndoială, prin apropierea, dar și

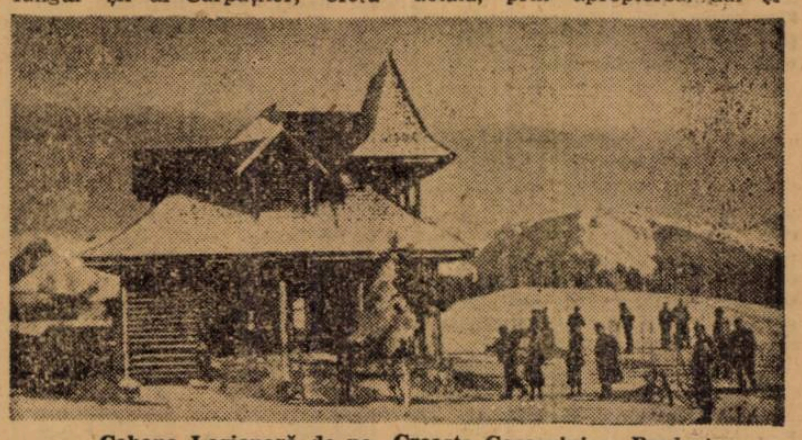

Cabana Legionară de pe Creasta Cocoșului — Predeal

pasionaților acestui sport minunate locuri de recreație.

Skiul, acest sport rege al feeriei și al imensității albe, a fost un factor hotărîtor pentru cei care au pornit să descopere frumusețile ei, una din cele mai interesante perspective.

Toate aceste bucurii ale iernii sunt astăzi aproape la îndemâna ori-cui, datorită practicei skiului, ai cărui pasionați cresc în fiecare an.

Pe lângă folosul practic și satisfacțiile nebănuite pe care le aduce, practica skiului are și alte preocupări mai aproape de viața zilnică.

Skiul a schimbat înfățișarea multora din așezările din preajma munților.

Viața lor nu mai hibernează, ci a descoperit un fenomen pe care-l cunosc de multă vreme localitățile de munte din alte țări.

**PREDEALUL IN ASTEPTAREA SEZONULUI**

Frumoasa stațiune de pe Valea Prahovei, care întrunește în fiecare an mii de admiratori ai skiului, se pregătește în vederea sezonului.

O colaborare strânsă între Directoratul skiului și oficialitățile locale (Primăria și Oficiul local de Turism), precum și înțelegerea cu cluburile din localitate, vor asigura succesul acestui sezon.

**O ATENȚIE DEOSEBITA INVATAMANTULUI SKIULUI**

O atenție deosebită se va acorda și în acest an învățământului skiului.

Directoratul skiului va organiza o școală care urmează să înceapă pe data de 25 Decembrie (prima zi de Crăciun).

Un instructor german, recomandat de federația de specialitate, urmează să sosească în primele zile ale anului 1941.

Alături de instructorul german, a cărui sosire este așteptată cu un deosebit interes, cursul va mai beneficia de serviciile unui instructor polonez, care până în acest an a funcționat la Zakopane.

Nici elementul autohton nu va fi neglijat; instructori aleși dintre cei cari au frecventat cursul dela Bâlea și Diham, precum și elemente din localitate, urmează să alcătuiască echipa profesională a acestei școli.

Ca și în anii trecuți, asociația „Amicii Predealului" va organiza pentru membrii clubului (trecuți de 30 ani), un curs.

**SE PREVEDE O MARE AFLUENȚA DE SARBATORI**

Zăpada excelentă căzută în Predeal, va îndemna și în acest ani, pe amatorii de ski să se îndrepte spre localitatea de pe valea Prahovei.

O mare afluență de amatori se prevede pentru zilele și vacanța de Crăciun.

Grupuri constituite și amatori dornici să cunoască plăcerile skiului și-au anunțat participarea.

Intr'un cuvânt, Predealul va cunoaște de Sărbători o animație neobicinuită.

# TIR

**Poligonul A. N. E. F., ora 8**

## Primul campionat național de tir

### poziția în picioare nerezimat

### Grupul Etnic German va fi reprezentat prin doi trăgători

### O cupă challenge, una definitivă, plachete și medalii

Tirul fiind cel mai util sport pentru apărarea națională i se va da, după cum am anunțat, extinderea dorită.

După campionatul național 50 m. culcat nerezimat, ținut acum două săptămâni, astăzi un nou campionat vine să îmbogățească activitatea tirului.

Pentru prima dată la noi, se ține un astfel de campionat: în picioare nerezimat, pe distanța 50 m. cu glonț.

Este cea mai grea probă de oarece trăgătorii stau aproape două ore, ținând în mână arma, în greutate 6—9 kg. și fără punct de sprijin.

**CATEVA PUNCTE DIN REGULAMENT**

Poziția în picioare nerezimat.

Distanța 50 m.

Se vor trage 40 focuri a câte 5 pe țintă.

Durata: 2 ore.

Ciuperca este permisă, în schimb nu este permisă cureaua.

Se vor trage 10 focuri de probă ce se trag între ținte, sau la inceput, cu condiția să aibă 10 focuri trase consecutiv.

Greutatea maximă a armei 9 kg.

Arma automată este interzisă.

Ținta va fi de 20 cm., divizată în 10 zone de 20 mm.

Punctul negru are diametrul de 14 cm.

**CINE PARTICIPA**

Cluburile bucureștene: Olimpic Armun, Metropola, Telefon Club.

Din țară: Metrom-Brașov și Societatea de tir Sibiu.

Grupul Etnic German va fi reprezentat de doi trăgători.

De oarece în tir nu poți avea un favorit sigur, lupta se va da între: Ionescu-Călinești I și II, Dan Bădulescu, Paul Moscu, Șt. Popescu, Herold, Mircioiu, Tonny Vetra, Jomir, și trăgătorii din provincie.

Deși la antrenament trăgătorii au ajuns la procentul de 394% din 400 posibile, credem că titlul va fi câștigat mâine în jurul lui 390.

**PREMII**

**Câștigătorul va primi o cupă challenge și una definitivă.**

**Acei cari vor ocupa locurile 2 și 3 vor primi plachete iar ocupanții locurilor 4 și 5 medalii.**

**Campionatul începe la ora 8 fix, pe orice fel de timp.**

# AVIAȚIE

## Inaugurarea expoziției de aeromodele F.A.R.

Azi dimineață, la ora 10.30, se va inaugura în localul din bulevardul Lascăr Catargiu Nr. 8, expoziția de aeromodele, organizată de Crăciun, de către Federația Aeronautică a României.

In această prezentare a aviației copiilor sunt expuse câteva sute de modele sburătoare de avion, lucrate în atelierele Centrului național de aeromodele F. A. R.

# Echipa națională hipică
## a făcut o reușită demonstrație eri la Sibiu

SIBIU, 21 (Prin telefon). — **Astăzi, la manejul școalei de echitație a cavaleriei a avut loc producția echipei naționale hippice în prezența unui public numeros.**

**In asistență am remarcat pe d-nii:**

**Generali: Leventi Gh., Georgescu-Plon, Dumitrescu; coloneli: Munteanu Gh., Crăciunescu, Chițu, Chiriță; lt.-coloneli: Cosăceanu, Caleteanu; maiori: Al. Ioan, Isăcescu, Pascu; comandor Săndulescu; căpitani: Dumitriu, Rang, Aslan, Hintea, cum și reprezentanții grupului militar german din localitate, în frunte cu d. maior Hacke și reprezentanții clubului călăreților din Sibiu.**

**Echipa națională, compusă din: căp. Zahei, căp. Petrescu, căp. Percherea, lt. Fotescu, lt. Măinescu și lt. Ciurea, au oferit spectacole care au întrecut toate așteptările și au smuls aplauzele asistenței. Executarea unor probe a uimit pur și simplu spectatorii.**

**După terminarea producției, asistența a vizitat grajdul echipei naționale care poartă numele regretatului căp. Epure, mort la datorie.**

## Delegație

**Pe tot timpul lipsei din țară a subsemnatului sau a oricărui membru din Directorat, conducerea Directoratului Sporturilor de Iarnă sau a secțiunei respective va fi preluată de secretarul general, d. avocat Petre Manolescu.**

**Pentru România Legionară,**
**Directorul Sporturilor de Iarnă**
**Prof. VIRGIL POPESCU**

## De pe ghiață...

**In** campionatul de hockey al **Boemiei-Moraviei 1 L. T. C. a învins Sparta cu 5:2 (1:0. 1:1, 3:1)**

**Au** marcat Drobny (2), Slama (2) iar pentru învinși Rando.

# Juventus este leader
### (Continuare din pag. I-a)

Studenteșc promitea mult, mulțumită spiritului său combativ și elanului său. Cu toate acestea, **Radu Tănase** în ultima vreme a făcut numai partide slabe, iar în meciul cu Venus a fost poate cel **mai slab** de pe teren. Aseară însă **Radu Tănase** par'că a înviat. Deși avea în față fundași ca Vasilichian și Tudor Ioan — care între noi să fie vorba, numai „domnișoare" nu sunt — el a fost același înaintaș înfipt, temerar și periculos cum ne place să-l vedem totdeauna.

**Juventusului** nu i-au lipsit deci aseară deci nici înaintași și lucrul acesta se și vede din scorul partidei, care este 9 : 1 (3 : 0, 4 : 1, 2:0) Învingătorii au făcut o reușită demonstrație, și erau momente când s'au distrat pur și simplu pe socoteala adversarului.

*

**Metropola** n'a jucat mai rău ca în matchul cu Venus.

**Dimpotrivă**, Superioritatea evidentă a Juventusului în loc să descurajeze pe comunali, i-a îndârjit și mai mult, iar atunci când Tudor Ioan a obținut unicul lor goal am văzut că Metropola e capabilă să pericliteze în mod serios și o apărare ca aceia a Juventusului.

**Păcat** că afară de fundașii Vasilichian și Tudor, la înaintare n'au decât tot doi oameni buni, pe Grzywinski și pe Pop.

**N'au** noroc nici cu portari. După ce Rușac și cernăuțeanu Nuțu n'au dat satisfacție, aseară a fost încercat un al treilea portar, Șindelar care este tot cernăuțean. Cum și acesta a primit 9 goaluri, după toate probabilitățile, metropoliștii vor căuta un al patrulea portar.

*

**Cele** 9 goaluri ale învingătorilor au fost marcate de Bob Petrovici (4), Flamaropol (2), Pană, Sadowski și Anastasiu. Pentru Metropola a înscris Tudor Ioan, în urma unui contra-atac de toată frumusețea.

D-nii M. Slovenz și Husan au condus bine următoarele echipe:

**H. C. Juventus:** Dron, Anastasiu, Sadowski. — Tănase, Pană, Petrovici — Vivi Petrescu, Flamaropol, Ego Munteanu.

**Metropola:** Șindelar — Vasilichian, Tudor Ioan — E. Bărbulescu, Pop, Balanetzky — Filipkiewiecz, Grzywinsky, Buta.

*

**In urma acestei victorii Juventus s'a instalat în fruntea clasamentului, care are următorul aspect:**

| | |
|---|---|
| **Juventus** | 2-1-1 0 9 : 1=3p. |
| **Venus** | 2-1-1-0-6 : 2=3 p. |
| **Metropola** | 2-0-0-2-3 : 15=0 p. |

# Selecționata de juniori a Capitalei joacă de Crăciun la Brăila

**Selecționata de juniori a Capitalei, întărită cu 2-3 jucători dintre cei cari rămân acasă, va juca în prima și a doua zi de Crăciun la Brăila, cu o selecționată de acolo.**

**Cu acest prilej este posibil să facă deplasarea și 2—3 patinatori.**

# Astăzi în Europa

Astăzi, pe continent se dispută următoarele matchuri de campionat și amicale:

**OSTMARK**
**Campionat**

**Florisdorfer A. C.—W. S. C.**
**Linzer A. S. K.—Rapid.**

**JUGOSLAVIA**
**Amicale**

**Zagreb: Gradjanski — Ferencvaros.**
**Belgrad: Beogradski — Concordia.**
**Borovo: Bata—Jelezniciar (Zagreb).**

**ITALIA**
**Campionat — Divizia A**

Ambrosiana — Livorno.
Novara — Triestina.
Napoli — Roma.
Genova — Torino.
Juventus — Atalanta.
Lazio — Venezia.
Florentina — Bari.
Bologna — Milano.

**Divizia B**

Savona — Siena.
Fanfulla — Spezia.
Padova — Verona.
Brescia — Modena.
Anconitana — Macerata.
Reggiana — Liguria.
Udinesse — Alessandria.
Lucchese — Pro Vercelli.
Vinecza — Pisa.

**UNGARIA**
**Cupa Ardealului**

**Szeged: Szeged — C. S. Baia Mare.**
**Budapesta: W. M. F. C.—Electromos.**

# A fost alcătuit lotul echipei Capitalei pentru turneul în Slovacia

**CONVOCARE**

In vederea deplasării reprezentativei de hockey pe ghiață a Bucureștilor în Slovacia, următorii jucători selecționați vor fi prezenți la patinoarul Otetelișanu Duminică 22 Decembrie a. c., la ora 19: Dron, Anastasiu, Sadowski, Tănase, Botez, Pană, Bărbulescu, Tomovici, Teodorescu, Cosman, Popescu Florin.

Pentru România Legionară
Directorul sporturilor de iarnă,
Prof. **Virgil Popescu**

**Lotul echipei Capitalei care pleacă în turneul din Slovacia a fost deci alcătuit. După toate probabilitățile selecționarea s'a făcut înaintea matchului de aseară, căci altfel nu ne putem explica lipsa lui Bob Petrovici și a lui Flamaropol.**

**Afară de aceasta ar fi util să fie luat și un portar de rezervă, întrucât știm din experiența trecutelor turnee, că portarul este jucătorul cel mai expus rănirilor, mai ales în Slovacia.**

# Lui Tunney i-a fost încredințat un post important

New-York, 21. — **Fostul campion de box de categorie grea, Gene Tunney, a fost numit director pentru educația fizică a recruților marinei americane.**

# Ken Overlin a rămas campion mondial

La New-York, Ken Overlin, campionul lumii la categoria mijlocie, și-a pus titlul în joc în fața lui Steve Belloise.

Matchul s'a disputat în arena Madison Square Garden și după 15 reprize a 3 minute, Overlin a fost declarat învingător la puncte, rămânând și mai departe campion mondial.

# SIMA BANICI, un semi-greu Jugoslav profesionist, caută angajament la București

**Un boxeur profesionist jugoslav, anume Sima Banici — fost campion belgrădean și actualul antrenor al clubului „Dempsey" care, recent, a dispus de amatorii bucureșteni — se oferă să boxeze la București, chiar în cursul lunei Februarie.**

**Banici este semi-greu și are la activ câteva semnificative rezultate în compania unor pugiliști străini. A făcut k. o. pe francezul Martin, polonezul Urs, a învins la puncte pe germanul Freiberger, etc.**

# Cattaneo a făcut match nul cu Gualandri

**Campionul european la categoria cocoș, Gino Cattaneo, a înfruntat zilele trecute la Milano pe compatriotul său Gualandri.**

**Cum acesta din urmă este de categoria pană, campionul continental a fost pus în serioasă dificultate și a reușit să scoată un draw dubios.**

# Gustave Roth, învingător prin k. o.

**Campionul belgian Gustave Roth și-a apărat titlul său de campion european la categoria semigrea cu succes, învingând pe italianul Zanetti prin k. o. în repriza 14-a.**

**Matchul s'a disputat la Bruxelles.**

# Allo! Allo! Străinătatea...

### DONALD BUDGE INVINS DE UN NECUNOSCUT!

**Celebrul jucător american de tennis, Donald Budge, care a fost câțiva ani dearândul campionul lumii și care apoi a trecut la profesionism, fiind invincibil multă vreme, a suferit zilele trecute o neașteptată înfrângere, din partea unui necunoscut. Senzația s'a produs cu prilejul unui match de demonstrație, care s'a disputat la Fishers Island. Invingătorul lui Budge este tot un profesionist și-l cheamă Herm Peterson. Rezultatul a fost de 6:3, 6:4.**

### ARBITRU GERMAN PENTRU MATCHUL DE LUPTE ITALIA-UNGARIA

Matchul de lupte greco-romane dintre echipele Italiei și Ungariei, care se dispută la 19 Februarie la Budapesta, va fi arbitrat de germanul Erich Schröder din Berlin.

### KLAGENFURTEN AC A SUFERIT O CATEGORICA INFRANGERE LA MILANO.

**Joi seara s'a jucat la palatul de iarnă din Milano, matchul de hockey dintre H. C. Milano și Klagenfurter AC. Gazdele au câștigat cu categoricul scor de 5:0 (2:0, 1:0, 2:0). Punctele au fost marcate de Bruciamonti (2), Innocenti, Giordani și Rossi.**

# Zingerle, ce ebrul as tiralez, va antrena echipa de sky a României, la Vârful cu Dor, între 1 Ianuarie și 15 Martie

**BERLIN, (SERVICIUL NOSTRU SPECIAL). — CONDUCATORUL SPORTURILOR DE IARNA DIN GERMANIA A PRIMIT DIN PARTEA DIRECTORATULUI DE MUNTE DIN ROMANIA O CERERE FOARTE INTERESANTA.**

**CONDUCATORII SKIULUI ROMANESC AU CERUT CA ANTRENOR PENTRU ECHIPA NAȚIONALA A ROMANIEI PE CELEBRUL TIROLEZ, ZINGERLE.**

**ACESTA AR URMA SA FIE ANGAJAT INTRE 1 IANUARIE ȘI 15 MARTIE PENTRU SLALOM ȘI COBORARE.**

**(N. R. ZINGERLE URMEAZA SA FUNCȚIONEZE LA VARFUL CU DOR).**

**DIRECTORATUL A MAI CERUT ȘI UN INSTRUCTOR DELA GARMISCH PARTENKIRCHEN NUMAI PENTRU DOUA SAPTAMANI.**

**ZINGERLE ESTE DISPUS SA VINA DACA I SE ASIGURA DRUMUL DUS ȘI INTORS ȘI UN SALARIU DE 650 MARCI LUNAR.**

**DEOARECE IN CEREREA DIRECTORATULUI ESTE PRECIZAT CA CONDIȚIILE MATERIALE NU POT CONSTITUI O PIEDICA IN CALEA ANGAJERII, ESTE FOARTE PROBABIL CA DUPA 1 IANUARIE ZINGERLE VA ANTRENA SKIORII ROMANI.**

Editura Societății Anonime „Universul", București, Str. Brezoianu No. 23—25 — România

BIBLIOTECA CENTRALĂ „ASOCIAȚIUNII" SIBIIU

2 LEI

Taxa poștală plătită în numerar conform aprobării dir. generale p. t. t. nr. 24.464/939

# UNIVERSUL sport

8 PAGINI

353-1940

Redacția și Administrația: Palatul „UNIVERSUL" str. Brezoianu 23—25. Telefon Centrala 3.30.10; Redacția 5.72.81 Redactor responsabil EUGEN DUMITRESCU

Proprietar: „Universul" S. A. Adm.-delegat: STELIAN POPESCU înscris sub No. 167 Trib. Ilfov

Nr. 353. — Anul III BUCUREȘTI. — Marți 24 Decembrie 1940

ABONAMENTE: pentru grupări sportive 1000 lei anual

1 an LEI 500
6 luni LEI 270
3 luni LEI 150

# Gală senzațională la Belgrad

## 5 K. O.-uri din 6 matchuri!

## Amatorii români învinși cu 7-3

## iar Mielu Doculescu prin k.o...,

## COJOCARU a fost din nou cel mai bun boxeur român, iar CARACAS a terminat pentru a doua oară la egalitate cu BUKOVCIAK

## Enciu, Andreev, Martak k. o.!

**Belgrad, 22 (Serviciul nostru special).** — Al doilea match al echipei române de box amator a suscitat un mare interes în orașul nostru. Sala cinematografului **„Luxor"** — unde a avut loc reuniunea româno-jugoslavă — a fost populată de un public extrem de numeros, în ciuda faptului că primul match a început la ora 10 dimineața.

Adversarul echipei românești „Mielu Doculescu" a fost „Dempsey", gruparea care a dispus acum o săptămână de oaspeții la Zemun.

Programul a cuprins cinci matchuri amatoare și unul profesionist, Gepina—Mielu Doculescu.

Victoria a revenit și de data aceasta boxeurilor jugoslavi, care au învins și în matchul profesionist și în cel amator, punctajul fiind 7-3 sau 9-3, dacă socotim și victoria lui Gepina.

Senzaționalul reuniunei a fost că din 6 matchuri, cinci s'au terminat înainte de limite, prin k. o.!

Intr'adevăr:

**Cojocaru (M. D.) a dispus de Siler (D.) prin k. o. în repriza a doua.**

**Subotnik (D.) a învins din nou pe Enciu (M. D.) și tot prin k. o., în repriza întâia.**

**Pfeffer (M. D.) a recoltat și el victoria prin k. o. în repriza întâia; Andreev i-a cedat fără drept de apel.**

**Constantinescu-Martak (M. D.) a imitat pe colegii săi și a pierdut prin k. o. în repriza a doua lui Pejakovici (D.).**

**In sfârșit, Mielu Doculescu a încheiat seria k. o.-urilor. Profesionistul jugoslav Gepina l-a învins în repriza treia.**

**Al șaselea match, dintre Bukovciak (D.) și Caracaș (M. D.) s'a terminat din nou la egalitate** (la Zemun cei doi boxeuri au reușit același rezultat).

Acesta este bilanțul celei de a doua reuniuni româno-jugoslave.

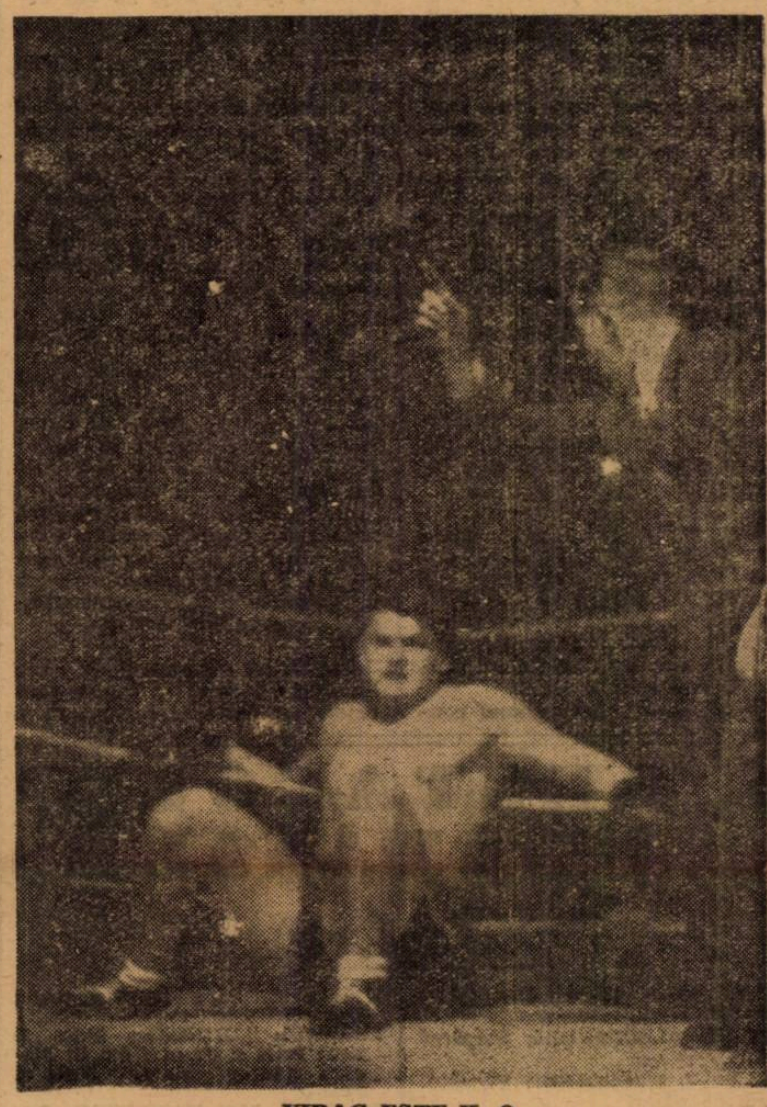

VIRAG ESTE K. O.

# Un match de juniori România - Germania la București...

## Federația germană privește cu simpatie proectul

Echipa națională de juniori a avut în sezonul care a trecut, o activitate intensă. „Cupa Dunării" introdusese inovația fericită ca odată cu matchurile primelor echipe să se dispute „în deschidere" și matchurile de juniori.

In modul acesta, echipa națională de juniori a jucat de două ori cu Jugoslavia și odată cu Ungaria.

Cum „Cupa Dunării" este iremediabil compromisă, activitatea echipei naționale de juniori, legată în principal de existența acestei competiții, va fi și ea influențată în mod cu totul defavorabil.

Directoratul nu va lăsa însă ca acest început atât de fericit să se rateze și va continua această activitate. Independent de cadrul competițiilor oficiale în care a fost până acum angajată, echipa de juniori a României va continua să susțină și matchuri amicale.

Primul se pare că va fi chiar contra Germaniei, la 20 Aprilie, la București.

Aceasta este cu atât mai important cu cât punctul de vedere al „acceptării invitației" a fost expus chiar de unul din cei mai de seamă conducători ai federației germane de football

# Gradjanski s'a revanșat la Zagreb

## dar n'a reușit să învingă decât cu 3-1, pe Ferencvaros

### Matchul s'a jucat la 5 grade

**ZAGREB, 22 (Serviciul nostru special).** — Pe un frig de minus cinci grade, în fața a 3000 de spectatori s'a disputat azi în localitate matchul dintre Gradjanski și Ferencvaros, contând pentru „Cupa Campionilor".

Terenul a fost înghețat și alunecos, dar lucrul acesta n'a împiedecat ca partida să nu fie interesantă.

Primele douăzeci de minute au furnizat un joc egal.

In minutul 24 însă oaspeții au izbutit să deschidă scorul. In urma unei combinații Sarosi-Kis-Kalocsay, mingea a ajuns la Gvetvai, care a marcat imparabil.

Reacția localnicilor s'a produs imediat și în minutul 38, la un corner, după ce portarul Csikos a boxat balonul de pe capul lui Losnik, migea a ajuns la Ata Jifkovici care a egalat printr'o lovitură de cap.

Repriza a doua, a început cu atacurile vehemente ale lui Gradjanski.

In minutul 7 în urma unui foult al apărării maghiare, arbitrul a dictat o lovitură liberă de pe linia de 16 metri. Deși apărarea a făcut zid Wölfl a reușit să marcheze, asigurând astfel avantajul pentru gazde.

După cinci minute faza s'a repetat întocmai, și Wölfl n'a greșit ținta nici de data aceasta.

In restul matchului ambele echipe au dominat succesiv însă mai multe goaluri nu s'au marcat, jocul menținându-se totuși spectaculos și interesant. Gazdele cu atac mai eficace ar fi realizat un scor mai mare. Au avut destule ocazii.

Matchul a fost condus de arbitrul zagrebian Bazant.

**CLASAMENTUL**

| | | | | | |
|---|---|---|---|---|---|
| 1. Ferencvaros | 2 | 1 | 0 | 1 | 7:3=2 |
| 2. Gradjanski | 2 | 1 | 0 | 1 | 3:7=2 |
| 3. Rapid | — | — | — | — | — |

„Turneul Campionilor" va continua Miercuri la Viena unde Rapid va juca cu Ferencvaros.

# M. Ionescu Călinești II

## primul campion național de tir în picioare

Primul campionat național de tir, poziția în picioare nerezimat, a întrunit peste 20 concurenți, toți comportându-se bine.

Zăpada care albea întinsul poligonului a făcut ca vizibilitatea să fie foarte bună, iar frigul a fost îndurător.

La ora 9 d. Gh. Dumitrescu declară oficial deschiderea concursului. Trăgătorii trec disciplinați la locurile fixate unde 2 ore vor lupta pentru câștigarea trofeului.

Dela primele ținte se observă superioritatea concurenților bucureșteni: M. Ionescu Călinești II, Ștefan Popescu, Herold, Mircioiu, Jomir și Paul Moscu.

Treptat M. Ionescu Călinești II

(Continuare în pag. 6-a)

# Hockeyul pe ghiață: un sport de curaj

*D. avocat Petre Manolescu a ținut ieri seară la posturile noastre de radio, în cadrul ciclului de conferințe de propagandă, conferința sa intitulată: Hockeyul pe ghiață: un sport de curaj.*

*Cu o metodă admirabilă, conferențiarul a isbutit să treacă în revistă toată istoria sportului — începând de la acel week-end, care i-a dat naștere, până la demonstrația canadienilor lui Winippeg Monarchs, de la București.*

*Scopul conferinței a fost total atins, căci conferențiarul a isbutit să definească complet personalitatea treală a jucătorului de hockey.*

Football football football football football football football

# Duelul Ambrosiana - Bologna s'a refăcut

## Scoruri mari în etapa de ieri a campionatului Italiei. In Divizia B, Brescia conduce detaşat

MILANO 22 (Serviciul nostru special). — *A 11-a etapă a campionatului naţional de football s'a terminat cu rezultate mai puţin sau mai mult aşteptate. Poate scorurile înregistrate surprind, dar unele din ele nu reprezintă aspectul fidel al jocului.*

●

*Lupta pentru primul loc continuă deocamdată între Ambrosiana şi Bologna, care au refăcut vechiul duel. Dar Juventus nu este de neglijat pentrucă se găseşte în imediata apropiere, la un punct diferenţă.*

*In clasament modificările nu au fost aşa de importante şi în general s'au produs la mijlocul lui. In coadă continuă să se afle Bari, care anul acesta este intr'o continuă pasă neagră.*

●

*Terenurile de joc nu s'au prezentat în bune condiţiuni, din cauza timpului friguros şi a îngheţului.*

●

*Leaderul a trecut uşor hopul de astăzi. Ambrosiana a jucat foarte bine şi a desfăşurat un joc tehnic cu care şi-a dominat adversarul ambiţios. In prima repriză milanezii au luat conducerea la scor prin cele două goaluri marcate de Frossi.*

*După pauză, Ambrosiana continuă să atace şi reuşeşte să înscrie al treilea punct prin Barsanti. Apoi, pentru a menţine rezultatul, face joc de apărare până la sfârşit. Deşi nu era nevoie.*

●

*Nici Bologna nu a avut match greu.*

*A condus la un moment cu 4-0 prin punctele marcate de Puricelli (2) şi Reguzzoni (2) — dintre care unul direct din corner. Milano a avut un finish impresionant şi a redus handicapul la 4-2. Au marcat: Tadeschini şi Arcari. Dar nu merita înfrângerea la acest scor.*

●

*In schimb, Juventus a fost condus mai mult de o repriză cu 1-0, de Atalanta, care a jucat foarte bine şi a reuşit să ţină în şah echipa lui Foni şi Rava. Scorul a fost deschis de Pagliono. Imediat, Juventus şi-a asediat timp de 30 min. adversarul în careu. Juventus a egalat după pauză prin Gagetto. Apoi a marcat Lushta şi, ultimul punct, Borel. La 2-1 Atalanta a marcat un al doilea goal prin acelaş Pagliano, dar a fost anulat.*

●

*Florentina s'a regăsit în faţa lui Bari pe care l-a învins fără emoţii. A fost net superioară şi a marcat când a vrut. Goalurile au fost înscrise de d. Benedetti, Bagano şi Valcareggi (2).*

●

*Genova a dispus mai uşor de cât se credea de Torino. A marcat şi contra vântului şi cu vântul. In repriza doua, Genova a fost net superioară în a doua parte a jocului. Goalurile sunt opera lui Migniatti (2), Michelini şi Bertoni.*

●

*Roma a pierdut pe drept la Napoli. Echipa gazdă a fost mai bună, mai ales în repriza doua. Scorul a fost deschis de Roselini, după care — în repriza doua — a egalat Borsetti din 11 m. Punctul victoriei l-a înscris Quario, care a fost cel mai bun jucător de pe teren.*

●

*Celălalt reprezentant al Capitalei, Lazio, a învins Venezia destul de comod, dar numai în repriza doua.*

*Au marcat: Vetraino, Flanini, Piola (2) pentru Lazio şi Mazzola pentru oaspeţi (din 11 m.)*

●

*In fine — Novara şi Triestina au dat singurul match nul al etapei. Matchul s'a disputat în faţa a 4000 de spectatori, iar raportul de cornere a fost 4-4.*

●

*Clasamentul goal - getterilor este următorul după etapa de azi:*

*9 goaluri: Amadei, Ossola, Puricelli;*

*7 goaluri: Cergolli, Menti, Reguzzoni;*

*6 goaluri: Alberti, Borel, Lushta*

●

*In Divizia B, situaţia se menţine neschimbată. Brescia continuă să conducă la distanţă.*

●

*Iată rezultatele tehnice şi clasamentele:*

**DIVIZIA A**

| | |
|---|---|
| Bologna - Milano | 4-2 (3-0) |
| Juventus - Atalanta | 3-1 (0-1) |
| Novara - Triestina | 0-0 |
| Ambrosiana - Livorno | 3-0 (2-0) |
| Genova - Torino | 4-0 (2-0) |
| Florentina - Bari | 4-0 (2-0) |
| Lazio - Venezia | 4-1 (1-1) |
| Napoli - Roma | 2-1 (1-0) |

**CLASAMENTUL**

| | | | |
|---|---|---|---|
| 1. | Ambrosiana | 11-8 9-322·11 | 15 |
| 2 | Bologna | 11-7 2 2 2[illegible]·14 | 16 |
| 3 | Juventus | 11-6 3 2 22·13 | 15 |
| 4 | Florentina | 11-5-[illegible] 3 2[illegible]:18 | 13 |
| 5. | Atalanta | 11-4-5 2-17·14 | 13 |
| 6. | Torino | 11-5 3-3 21·13 | 13 |
| 7. | Livorno | 11-4-3-4-18:19 | 11 |
| 8 | Roma | 11-3-4-4-20:1[illegible] | 10 |
| 9 | Novara | 11 3-4-4-11·15 | 10 |
| 10. | Venezia | 11-3-4-4-1[illegible]:23 | 10 |
| 11. | Milano | 11 3 3 5-1[illegible]·14 | 9 |
| 12. | Lazio | 11 2 5-4-15:18 | 9 |
| 13. | Napoli | 11-3-3-5-1[illegible]·20 | 9 |
| 14. | Genova | 11-3-2-6-17·19 | 8 |
| 15 | Triestina | 11-2-4-5-1[illegible]·19 | 8 |
| 16. | Barix | 11-1-4-6-13:31 | 6 |

**DIVIZIA B**

| | |
|---|---|
| Savona - Siena | 2-0 |
| Fanfulla - Spezia | [illegible] 1 |
| Padova - Verona | 3-1 |
| Brescia Modena | 2-0 |
| Anconitana - Macerata | 1 0 |
| Liguria - Reggiana | 2-1 |
| Alessandria - Udinese | 1-0 |
| Lucchese - Pro Vercelli | 2 1 |
| Vicenza - Pisa | 2-0 |

**CLASAMENTUL**

| | | | |
|---|---|---|---|
| 1. | Brescia | 11-10-0-1-24: 9 | 29 |
| 2. | Savona | 11- 6-3-2-22: 9 | 15 |
| 3. | Modena | 11- 7-1-3-29:14 | 15 |
| 4. | Liguria | 11- 7-1-3-2[illegible]·16 | 15 |
| 5. | Alcsandria | 11- 5-2-4-25:1[illegible] | 12 |
| 6. | Vicenza | 11- 6-0-5-24·25 | 12 |
| 7. | Siena | 11- 4-3-4-12 13 | 11 |
| 8. | Lucchese | 11- 4-3-4-1[illegible]·18 | 11 |
| 9. | Macerata | 11- 5-1 5-15:13 | 11 |
| 0. | Padova | 11- 4-2-5-23·22 | 10 |
| 11. | Fanfulla | 11- 3-4-4-18·24 | 10 |
| 12. | Reggiana | 11- 3 [illegible] 5-1[illegible]·18 | 9 |
| 13. | Udinese | 11- 3-3 5-1[illegible]:15 | 9 |
| 14. | Pisa | 11- 4-1-6-1[illegible]·16 | 9 |
| 15. | Anconitana | 11- 4-1-6-13·25 | 9 |
| 16. | Verona | 11- 3-1 7-1[illegible]·27 | 7 |
| 17 | Spezia | 11- [illegible]-6-1[illegible] | 7 |
| 18. | Pro Vercelli | 11- 2-2-7-17:25 | 6 |

# Ce e mai eficace linii de atac din divizia B, sunt în seria II-a

Deşi ca valoare echipele din primele două serii ale diviziei secunde, sunt superioare celor din seria III-a — cu excepţia leaderului — totuşi în ceeace priveşte eficacitatea liniilor de atac a fost concretizată mult mai mult în ultima serie.

Singur leaderul seriei a III-a a reuşit să înscrie 50 goaluri în tur, un record de eficacitate în divizia B. S'au marcat în medie câte 7 goaluri de match, iar fiecărui atacant îi revine 10 goaluri. (Repartizându-se şi pe cele înscrise de Fiamaropol şi Szika).

Acest record de eficacitate a putut fi stabilit pe de o parte de linia de atac, pe de altă parte [illegible] de valoare între Juventus şi adversarii săi.

Turda vine imediat după Juventus în ceeace priveşte goalurile înscrise, dar numai cu... 25 deci abia jumătate din activul „roş-albaştrilor".

✽

Deci un clasament al eficacităţii ar avea următorul aspect: 1. Juventus (50); 2. Turda (25); 3. Olympia (20); 4. A. S. Constanţa (18); 5. Fr. Română (17); 6. Prahova (13); 7. At. Tătăraşi (11); 8. D.V.A. (7). (Cifrele din paranteze reprezintă numărul de goaluri înscrise).

✽

Desigur că nu mai poate mira pe nimeni faptul că între primul şi ultimul clasat este o diferenţă de numai... 43 goaluri înscrise.

De altfel cea mai bună linie de atac a diviziei secunde, este formată din cei cinci atacanţi ai roşalbaştrilor.

Sigur este că prin remanierile anunţate, această linie de atac va fi un pericol real şi în prima divizie.

Cele mai bune înaintări ale fiecărei echipe — au următoarea înfăţişare:

*Juventus:* Drăgan (6), Baroaiani (10), Berbeacă (7), Bărbulescu (12), Naciu (10).

*Turda:* Blejan (4), Popescu (2), Niculescu (9), Baroc (3), Beldiman (6)

*Olympia:* Crăciunescu (2), Cireş (3) C. Niculescu (7), Valică (2), Rădulescu (1).

*A. S. Constanţa:* Grigore (2), Oltenică (4), Andreade (3), Anghel (3), Ferendino (3).

*Fr. Română:* Filotti (1), Uitta (2), Bodi (2) Manici 5), Uneuroiu (3)

*Prahova:* Atanasiu (2), Bărbulescu (1), Antonescu (4), Gologan (1), Firu (2).

*At. Tătăraşi:* Asteovici (4), Bârsan (3), Cabzuc (0), Constantin (2), Tolea (0).

*D.V.A.:* Boncan (2), Comşa (3), Popovici (2), Surugiu (1) Vanea (1)

# SPECTACOLE SĂPTĂMÂNALE

## Teatre

**NAŢIONAL:** (Sala Comoedia): Faust.
**STUDIO ALECSANDRI:** Stăpânul casei.
**TEATRUL EXCELSIOR:** Vânzătorul de păsări
**LUPTA ŞI LUMINA:** Vicleimul şi Capra.
**TEATRUL REGINA MARIA:** [illegible] nou: Papa se lustruieşte: Onoare.
**TEATRUL SARINDAR:** Fritz şi nou: Fritz şi Frantz: ora 6: Flacăra sfântă; seara: Fritz şi Frantz
**TEATRUL ION VASILESCU:** Suflet candriu de pripugiu.
**ROXY - TEATRUL TUDOR MUŞATESCU:** Imi pare rău de mine.

## Cinematografe

**ARO:** Dela Mayerling la Sarajevo, Jurnale noui.
**SELECT:** A opta nevastă a lui Barbă Albastră Jurnal şi 3 complectări.
**SC[illegible]A:** Intre două te p[illegible].
**CAPITOL:** [illegible]
**TRIANON:** Răscoala munţilor.
**FEMINA:** Hotel Sacher
**A.R.P.A.:** Tom Mix în Călăreţul misterios X... 94; jurnal de actualitate.
**REGAL:** Diavolul focului: jurnal U. F. A. şi jurnal românesc
**ROXY:** Patima şi jurnal U.F.A.
**ELYSEE:** Traficanţii din Rio şi Ispita unei nopţi
**BULEVARD:** Hotel Imperial şi Anndy Harrdy milionar
**NISSA:** Steaua Nordului şi La capătul pământului
**BIRUINŢA:** Ingeri cu feţe murdare şi Nebuniile vacanţei
**BITOLIA:** Beau Geste şi Ispitele trupului
**FORUM:** Lanţuri sfărâmate şi Steaua din Rio.
**FRANKLIN:** Seniorita şi Necunoscuta
**OMNIA:** Cei patru cavaleri şi Trupa de reviste Titi Mihăilescu
**ALCAZAR (fost Rahova):** Dragostea mea te cheamă şi Viaţa e un joc
**PALAS-BULEVARD:** Miezul nopţii i Bengali
**SAVOY:** Mezalianţa şi S O S Tanger
**AIDA:** Elizabeth şi Essex şi Bel Ami.
**AMERICAN:** Lanţuri sfărâmate şi Stan şi Bran eroi fără voie
**BARCELONA:** Stan şi Bran aviatori, Mezalianţa şi Trupa de reviste şi comedii Traian Florescu.
**CARMEN:** Cocoşatul şi Ştrengarul
**COTROCENI:** Vestul sălbatic şi Leopardul Suzanei
**DICHIU:** Adevăr cu orice preţ şi Aproape de cer
**DACIA:** Balalaica şi Romanţa
**DIANA:** Agentul mascat şi Dragostea mea te cheamă
**EDISON:** Bestia (Pisica şi Canarul) şi Pat şi Patachon în Paradis.
**F[illegible]:** [illegible] Bran eroi fără voie şi Variete.
**GLORIA:** Tunelul şi Maharadjahul din Hollywood.
**GRAND:** Frou-Frou şi Dragostea în zăpadă (Paradisul îndrăgostiţilor).
**ILEANA:** Secretul celor 13 mascaţi.
**IZBANDA:** Şarpele şi Jurnal
**LIZEANU:** Eroii Siberiei Evadatul din Alcatraz şi Ansamblu de revistă Georgescu Iaşi.
**L[illegible]:** [illegible] covare.
**LILLY:** Cruciadele şi Mister Zero
**MILANO:** Femei deschideţi ochii şi Steaua Nordului
**MIORIŢA:** Primul bal şi Casa de corecţie
**MARCONI:** Taifun şi Ali Baba şi cei 40 de hoţi; Jurnal O. N. C. şi Trupa de reviste M. Nedeianu şi M. Bejan.
**MARNA:** Lanţuri sfărâmate, Aladin în Graţia fermecată, Jurnale şi trupa de reviste Titi Mihăilescu.
**MODEL:** Agentul G. intră în acţiune şi Pantera neagră.
**MEXIC:** Suez şi Fiul păcatului
**ODEON:** Diamantele sunt periculoase şi Geranimo.
**PARIS:** Focul din Chicago şi Cei trei muschetari
**PACHE:** Cântecul deşertului şi Secretul
**PELEŞ:** Patru bărbaţi şi un jurământ şi Trei sportivi
**REX:** Secretul celor 13 mascaţi.
**S[illegible]:** [illegible] şi [illegible]esse Ja[illegible]
**TOMIS:** Destry; La fine Jurnal U. F. A. şi Jurnal O. N. C.
**TRIUMF:** Comoara din Insula piraţilor (operă completă).
**UNIC:** Casa de corecţie şi Invitaţia la dans
**UNIREA:** Sora de noapte şi Diavolii roşi
**VENUS:** Cei patru cavaleri. Filmul în relief, comedie în culori naturale şi Jurnal românesc
**VER[illegible]:** 4 bărbaţi şi un jurământ şi Heidi fetiţa munţilor
**VICTORIA:** Rivala şi Valea giganţilor
**VOLGA:** Geniala travestire şi Salt[illegible] mortal.

# S K I

# Sărbătorile Crăciunului

## Vacanţa skieurilor.—Şcoli în toate centrele.—Skiul de competiţiune

*Dintre toate sporturile de iarnă acel care domină prin vigoare, prin frumuseţe şi varietate de decor, este skiul.*

*Skiul înseamnă biruinţa asupra naturei, înseamnă farmec de aer şi perspectivă.*

*Prin ski poţi cuceri muntele, scoborând apoi vertiginos din înălţimile crestelor în poienele pline de aşezări omeneşti.*

*Skiul cucereşte pe ani ce trece mai mulţi amatori. Acum în ajunul sărbătorilor, trenurile de skieuri se îndreaptă pline spre localităţile de sporturi de iarnă sau spre cabanele troenite din crestul munţilor.*

*Skhiul e un sport al voinţei şi al spiritului; el desvoltă, prin cerinţele lui şi prin verificarea unei energii, o sănătoasă încredere în sine, educând voinţa şi spiritul de iniţiativă*

✽

*Valea Prahovei, cu minunatele ei locuri unde se poate ajunge în câteva ceasuri, înseamnă pentru skieuri un adevărat paradis.*

*Sinaia cu imediatele ei împrejurimi; Stâna Regală, Cota 1400 m., Vârful cu Dor.*

*Buştenii cu poienele şi drumul ce duce spre Diham, staţiunea de mâine a skiului românesc.*

*Predealul, înconjurat de pante şi locuri potrivite pentru ski.*

*Cioplea şi Creasta Cocoşului, Poiana Domniţei şi Erstosul, Clăbucetul sunt locurile cele mai căutate pentru cei care de zece ani populează iarna Predealul.*

*Timp de două săptămâni începând din ajunul Crăciunului şi terminând după Sf. Ion, Predealul, Poiana Braşovului şi Postăvarul, sunt luate cu asalt de pasionaţii acestui sport, sau de cei cari pentru prima dată cunosc senzaţiile ce le oferă o coborâre.*

### UN NOU SEZON

Sezonul care peste două zile se va inaugura oficial prin deschiderea şcoalei de ski, se anunţă, în ciuda vremurilor grele prin cari trecem, sub auspiciile cele mai frumoase.

Conducătorii skiului, în dorinţa de a populariza practica acestui sport, vor continua şi în acest an organizarea învăţământului skiului, prin numeroase şcoale.

In activitatea directoratului, distingem grija ce se poartă marilor staţiuni, unde se organizează şcoale pentru amatori şi atenţia ce se acordă elementului local, îndrumându-l metodic, în special pe cei tineri.

Asemenea şcoale vor funcţiona în principalele centre din ţară; la Muntele Mic pentru cei din Banat, la Straja pentru cei din bazinul Jiului, la Abrud pentru cei din Apuseni la Păltiniş pentru cei din Sibiu, la Poiana [illegible] a Postăvarul pentru cei din Braşov, la Predeal, Diham şi Vârful cu Dor pentru cei din Bucureşti, la Câmpulung şi Vatra Dornei pentru cei din Nord.

Cursuri organizate de Directorat pentru amatori sau de cluburi pentru membrii lor, vor funcţiona toată luna Ianuarie, îndrumând metodic pe cei cari vor să se iniţieze în frumuseţile skiului.

### SKIUL DE COMPETIŢIUNE

Nici skiul de competiţiune nu va fi neglijat, iar prin crearea acelui centru alpin pus sub conducerea tehnică a antrenorului tirolez şi supravegherea prof. Ion Coja, se va realiza o operă constructivă pentru skieurii noştri.

Antrenorul nu va rămâne numai în Bucegi ci el va colinda toate centrele de iarnă pentru a iniţia elementele talentate

Campionatele Naţionale şi participarea la marea săptămână internaţională dela Garmisch Partenkirchen la care se vor mai adăuga diferitele manifestaţiuni organizate de cluburi, iată un program dacă nu atât de bogat, în orice caz, interesant şi mai ales variat.

Football football footba football

## Ghenea se desparte de Sp. Studențesc

### urmând să reflecteze asupra celor trei oferte primite

Ghenea, simpaticul portar al Sportului Studențesc, n'a apărat în acest campionat culorile alb-negrilor, fiind militar activ.

Urmând să se liberezе, Ghenea va apare din nou pe terenurile de sport.

Se pune însă întrebarea: în ce grupare va juca Ghenea ?

**TREI OFERTE ISPITITOARE**

In ultimul timp el a primit trei oferte, motiv care-l determină să

GHENEA

se despartă de Sportul Studențesc.

De altfel Ghenea intenționa mai de mult să părăsească gruparea universitară.

Fiind la punct cu antrenamentele se găsește în cea mai bună formă, astfel că poate juca imediat.

Rămâne ca Ghenea să reflecteze asupra celor trei oferte primite.

Toate sunt la fel de interesante, însă două din ele sunt din provincie.

Neintenționând să părăsească Capitala, rămâne să accepte oferta grupărei din Capitală.

Este vorba de o grupare divizionară cu un efectiv redutabil.

Plecarea lui Ghenea este o mare pierdere pentru Sportul Studențesc.

## La Galați

### *Puține grade sub zero, puțini spectatori, puține goaluri*

# „U" a învins GLORIA cu 1-0 (0-0) după un match anost și a ieșit din zona „apelor minate"

**Galați, 22 (Prin telefon).** — In ciuda unor pronosticuri de „mafaldă" la pensie, timpul a devenit peste noapte favorabil, cerul milostivindu-se de soarta celor care-și puseseră în gând să asiste cu orice preț la întâlnirea de azi, din localitate.

Timpul a fost călduros (relativ! ...bine înțeles raportând la antecedente), iar terenul fără zăpadă și bun de joc.

Circa 700 spectatori, îmbiați de timp au ținut să asiste la match, dar toți suporteuri ai ceferiștilor Dar și aceștia au regretat amarnic timpul pierdut deoarece în loc de football au asistat la o întâlnire de „poarcă' în sensul cel mai periferic.

Partida se caracterizează printr'o serie interminabilă de îmbrânceli și mingi „la mălaiu".

In plus, și această parodie de football a fost anostă și plictisitoare.

Din cei 22 jucători, s'au remarcat — cu multă bunăvoință — Țăranu II care a avut sclipiri și a produs oarecum panică prin acțiuni periculoase, Boroș care a salvat două goaluri aproape fără cute, plonjând în ambele cazuri în picioarele lui Cucula, și Jarcă foarte bun. Restul — „o apă și un pământ".

Gălățenii au fost handicapați de lipsa lui Mihăilescu, care căzând grav, a fost nevoit să părăsească terenul în minutul 30.

Astfel, Moș Crăciun a tras chiulul lui Justin. Intr'adevăr Crăciunul gălățenilor a venit fără prima promisă în caz de victorie. Ceva mai mult, mai au de jucat un match cu UDR. Poate să aibă în acest caz mai mult noroc.

S'a remarcat — prin statura sa microscopică — Guță Tănase care are... 110 cm. și căruia, Adoc (de statură mică) îi punea părintește mâna în cap.

Desigur conducătorii Gloriei, vor renunța la serviciile unui atacant de 50 kgr. în greutate.

Singurul goal al partidei a fost înscris de Țăranu II, în min. 55. A tras puternic dela 8—9 metri și a marcat pe sub plonjeonul tardiv al lui Justin.

D. Mircea Crutescu a condus următoarele formații:

**„U": Boroș, Medrea I, Adoc, Maghiaru, Medrea II, Joja, Țăranu II, Medrea III, Dascălu, Hintz, Coracu.**

**GLORIA CFR.: Justin, Picoș, Jarcă, Tudose, Pepelea, Mihăilescu, Cucula, Ghiță, Tănase, Codreanu, Szutor, Manole Rădulescu.**

**ARBORE**

### CLASAMENTUL

In urma matchului de ieri, clasamentul are următoarea înfățișare:

| | | | | | | |
|---|---|---|---|---|---|---|
| Unirea Tr. | 12 | 11 | 0 | 1 | 32: 7 | 22 |
| Venus | 12 | 8 | 2 | 2 | 36:14 | 18 |
| Rapid | 12 | 8 | 2 | 2 | 34:17 | 18 |
| Ripensia | 12 | 7 | 3 | 2 | 32:16 | 17 |
| Mica | 12 | 6 | 0 | 6 | 24:21 | 12 |
| Sportul Stud. | 12 | 6 | 0 | 6 | 29:28 | 12 |
| U. D. R. | 11 | 4 | 3 | 4 | 31:23 | 11 |
| Ploești | 12 | 4 | 2 | 6 | 20:27 | 10 |
| Universitatea | 12 | 4 | 1 | 7 | 13:24 | 9 |
| Gloria | 12 | 3 | 2 | 7 | 16:31 | 8 |
| Gloria C. F. R. | 11 | 2 | 2 | 7 | 12:23 | 6 |
| Craiova | 12 | 2 | 2 | 8 | 22:40 | 6 |
| Brăila | 12 | 2 | 1 | 9 | 14 51 | 5 |


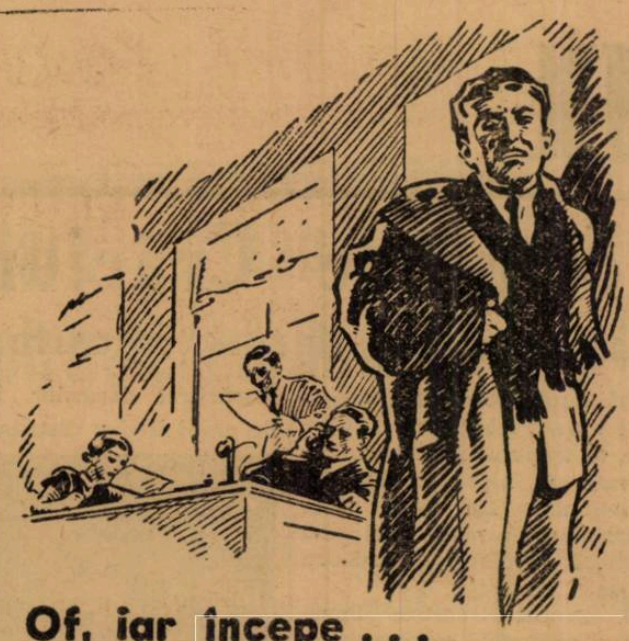

**Of. iar începe . . .**

Dis de dimineață dureri de cap și indispoziție! Omul modern cu obligațiile sale profesionale n'are timp să aștepte până ce durerea trece dela sine. Dar repede și radical ajută renumitele tablete GARDAN.

BAYER

GARDAN suprimă dureri!

Este un produs »Bayer«


# Duelul leaderilor a rămas nedecis...

## La Belgrad a învins Concordia cu 3-2 (2-2)

**BELGRAD, 22 (Serviciul nostru special). — A doua ediție a matchului de football, amical, Beogradski-Concordia (Zagreb), s'a disputat azi și — contrar tuturor așteptărilor — s'a terminat cu victoria oaspeților: 3—2 (2—2).**

**Concordia, dispunând de cea mai bună echipă a sa, a făcut un joc foarte bun și spectaculos. In schimb Beogradski a jucat fără Gliseviei și Valjarevici.**

**Scorul a fost deschis de Vujadinovici, iar Muradori (C.) a egalat. Puțin mai târziu gazdele beneficiază de un 11 m., dar Bojovici îl ratează, Nicolici (BSK) majorează scorul la 2—1, însă Beda (C.) egalează imediat.**

**In repriza doua, goalul victoriei îl marchează Muradori, iar din min. 80 Concordia joacă în 10 oameni, deoarece Kramer părăsește terenul, lovit. Beogradski însă nu reușește să egaleze.**

# Cu victoria de eri Rapid a „sărit" la locul doi

## Eri s'au disputat două restanțe în Ostmark

**VIENA, 22 (Serviciul nostru special). — Astăzi s'au disputat în cadrul campionatului două matchuri restanțe, care s'au soldat cu rezultate normale.**

**Rapid a jucat la Linz cu echipa locală Linzer A.S.K. și a câștigat la scor: 9—0, care reprezintă superioritatea manifestată de vienezi.**

**La Viena au jucat Wiener S. C. și Florisdorfer AC. Matchul s'a terminat cu victoria lui W.S. C. la scorul de 2—0.**

**In urma acestor rezultate clasamentul a luat următorul aspect:**

| | | | | | | |
|---|---|---|---|---|---|---|
| Austria | 9 | 6 | 1 | 2 | 19: 8 | 13 |
| Rapid | 8 | 5 | 1 | 2 | 40 9 | 11 |
| W. S. C. | 9 | 5 | 1 | 3 | 24:11 | 11 |
| Admira | 9 | 3 | 4 | 2 | 30:23 | 10 |
| Wacker | 9 | 4 | 2 | 3 | 22:17 | 10 |
| F.C. Wien | 9 | 4 | 2 | 3 | 12:13 | 10 |
| F. A. C. | 8 | 4 | 1 | 3 | 23:22 | 9 |
| Vienna | 9 | 4 | 1 | 4 | 20619 | 9 |
| Grazer SC. | 9 | 2 | 1 | 6 | 15:39 | 5 |
| Linzer ASK. | 9 | 0 | 0 | 9 | 11:55 | 0 |

**A mai rămas să se dispute numai un match și anume Rapid-Florisdorfer AC.**

# 50% din piedicile ce stăteau în calea matchului Germania-România dela 20 Aprilie au dispărut: VENUS a renunțat la turneul pascal

Am anunțat eri că federația germană nu poate accepta data de 1 Iunie, pe care a propus-o directoratul de foot-ball pentru revanșa matchului România-Germania dela București.

Se pare că, o parte din cauzele cari au determinat directoratul să nu primească data de 20 Aprilie, indicată de Germania și să facă o contra propunere, la 1 Iunie, au dispărut.

Intr'adevăr, Venus, care împreună cu Rapid reținuse data de 20 Aprilie pentru turneul pascal al lui Dresdner S. C., a renunțat la aceea de a mai aduce de Paști o echipă străină.

Evident, a mai rămas Rapid, dar așa cum remarcam și eri, cursul evenimentelor lasă să se întrevadă că și clubul feroviar va renunța la turneul pascal proectat.

Aceasta înseamnă că directoratul poate reveni asupra nouii sale propuneri acceptând data inițial propusă de federația germană.

Două faze dintr'un match dramatic

# H I P I S M

## Pomul de Crăciun al trapului

### S'au împărțit daruri folositoare băeților de grajd

Eri după terminarea alergărilor a avut loc pomul de Crăciun al trapului în tribuna rezervată a hipodromului Dr. Pantelimon. Au luat parte proprietarii, o mare parte din publicul spectator, antrenorii și băeții de grajd.

D. avocat Dimitrie Popa, vice-președintele comitetului a ținut o scurtă cuvântare, insistând asupra acțiunei întreprinsă de societate de a veni în ajutorul celor nevoiași.

„Se face un început, exemplu luat dela cei cari au condus în trecut — de a veni în ajutorul colaboratorilor nevoiași ai curselor de trap".

In continuare, d-sa declară că se va continua efectiv pe această cale pentru a se ușura traiul băeților de grajd și oamenilor de serviciu.

Conchide, afirmând că în viitor se vor face serioase diligențe în acest sens.

*

După aceasta s'a purces la împărțirea darurilor. Băeților de grajd li s'au distribuit bocanci, flanele și fulare.

D. avocat Dimitrie Popa, vice-președintele comitetului alergărilor și d. Virgil Novaci, conducătorul tehnic al trapului românesc împărțind daruri.

Copiilor acestora, bomboane și jucării.

In timpul solemnității s'au intonat cântece legionare.

După terminare, s'a servit asistenței un bufet bogat.

## ALERGARILE DE TRAP

## Hip. Dr. I. Pantelimon; Ziua 31-a

## JOI 26 DECEMBRIE

### — PROGRAM DEFINITIV —

**I. Premiul MELHIOR**
**Condiție — 18.000 lei**

2120 Oborean
2140 Zenit, Glonț
2160 Busuioc, Pinkerton, Elena
2200 Bruma II, Ghimp, Domnița Harry

**II. Premiul MAGILOR**
**Condiție (1/5) — 18.000 lei**

1720 Giovinezza II, Comtesse Worthy
1740 Dreapta, Iarba
1760 Fusta II
1780 Floare, Răsura, Bistricioara
1800 Eol, Zeta
1860 Gaby M

**III. Premiul COLINDULUI**
**Condiție (1/2) — 15.000 lei**

1700 Faust, Vlădaia, Vântu, Fantezie, Săbioara, Steluța mea, Crisantema, Adam, Făt Frumos III
1720 Mișu, Făt Frumos II
1780 Chiabur
1800 Vito
1820 Halal
1840 Chiot
1880 Sever
2040 Voinicu

**IV. Premiul BETLEEM**
**Handicap — 18.000 lei**

2100 Oborean, Cina, General W.
2120 Dudu Gordon
2140 Tais, Vrăjitor, Fusta II
2160 Zenit, Pinkerton, Elena f.p., Hollo, Glonț, Rozina, Pușa, Hotin
2180 Dolly Worthy, Aluniș, Livada, Busuioc, Tava, Durdulia

**V. Premiul BALTHASAR**
**Handicap — 15.000 lei**

1700 Luciferry, Zancza, Ropot
1720 Prinț Worthy, Isvor T., Vito, Baba Dochița, Chiot, Halal
1740 Elișor, Lut, Victoria
1760 Vardar
1780 Năluca, Odessa, Dvalin
1800 Zmeura, Păduret II
1820 Vrăjitor, Fsuta II

**VI. Premiul GASPAR**
**Performanță — 15.000 lei**

1700 Cartuș, Ikar
1720 Joker, Pilot, Urganda, Garofița, Garda
1740 Makrele, Rozina, Prinț Axtell, Bistricioara
1760 Pinkerton, Aluniș, Elena, Aurica, Florita, Sulfina, Habar
1780 Eol, Arama
1800 Spic

**VII. Premiul CRACIUNULUI**
**Handicap — 21.000 lei**

1700 Dolly Worthy, Ciclop, Sonia Worthy, Isabela
1720 Brenn, Viitor, Giuditta, Titan, Kamaa, King Worthy
1740 Katy Caid, Benedek, Gaby M., Brebenea
1760 Anny Worthy
1780 Havana, Kundry
1800 Little Orphan, Chid
1820 Gondolat II

## Informații

**IERI PE HIP. DR. PANTELIMON**

● LA EVENT s'au plătit eri următoarele cote:

TRIBUNA
Cartuș-Grozava 151
Havana-Livada 288
Livada-Falada 294
Kundry-Dreapta 58

PELUZA
Cartuș-Grozava 490
Havana-Livada 257
Livada-Falada 825
Kundry-Dreapta 73

● ȘI-AU AMELIORAT RECORDURILE:

**Făt Frumos II** cu două secunde și două zecimi, coborând la 1.45.6.

● AU FOST DISTANȚAȚI:

**Iubita** în premiul Mithridate, pentru mers neregulat.

**Chiabur** dela locul IV, în premiul Toloza, pentru galop la sosire.

**Benedek** în premiul Moș Ajun pentru mers neregulat.

**General Worthy** în premiul Tirol, pentru mers neregulat.

● AU FOST AMENDAȚI:

D. Fl. Ionescu cu 2.000 lei pentrucă pensionarul său Elișor, n'a fost adus pe câmpul de curse pentru a concura în premiul Toloza, în care era înscris și declarat partant.

Calul nu va putea fi înscris în altă cursă, până când amenda aceasta nu va fi plătită.

**D. A. Niculescu**, cu 2.000 lei pentru acelaș motiv și cu acelaș mențiune, pentru aceiaș culpă comisă de pensionarul său Adam.

● IN URMA reuniunii de eri, au intervenit următoarele modificări în programele reuniunilor de Vineri și Joi:

Premiul MAGILOR
Dreapta 1760

Premiul BETLEEM
Livada 2200

Premiul CRACIUNULUI
Havana 1800
Kundry necalificată.

Modificările de Vineri sunt următoarele:

Premiul ZIMNICEA
Cartuș 1760
Falada 1780

Premiul TIMOC
Zmeura 2200
Cartuș 2180
Dreapta 2200

Premiul TOKAJ
Cartuș 1760
Dudu Gordon necalificat

Premiul STEAUA
Livada 2160

Aceste modificări se află și în programele pe cari le publicăm în corpul ziarului.

● VARDAR și JACK suferă de gurmă.

**Eri pe Hip. Dr. I. Pantelimon**

# Havana a câștigat premiul Mithridate

### — Surpriza iepei Livada. — Dublul succes al conducătorilor Dobrescu și Brailowsky —

*Reuniunea desfășurată eri pe hipodromul dr. I. Pantelimon, a repurtat un frumos succes, care trebue pus în directă legătură cu factura programului ce cuprindea.*

*Cele șapte alergări ale zilei, având imprimat un distinct echilibru, a corespuns unui interesant spectacol hipic, prin dârzenia cu care au fost disputate.*

*In aceste condițiuni, având și concursul unui timp îngăduitor era și normal ca reuniunea de eri să reunească în incintele hipodromului un public de proporțiile celui înregistrat eri.*

*Trecând asupra rezultatelor reuniunei, vom preciza că ele au corespuns numai în parte calculului hârtiei, adică au fost presărate cu victoriile favoriților cât și outsiderilor.*

*Iarna în special, când condiția atmosferică și starea pistei joacă un rol hotărâtor, se înregistrează mai des abaterile dela indicațiile calculelor hârtiei. După cum am mai scris și'n alte rânduri, sunt anumiți cai cari se acomodează mai bine factorilor de moment arătați mai sus. Și de aici se obțin întotdeauna rezultatele puțin previzibile.*

*Eri, pista s'a prezentat acceptabilă și în acest sens pledează recordurile înregistrate cari sunt foarte bune.*

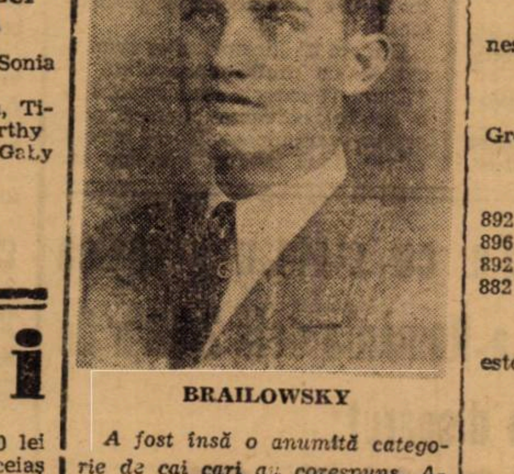
BRAILOWSKY

*A fost însă o anumită categorie de cai cari au corespuns. Afirmația de mai sus nu este implicată de eșecul favoriților, deoarece aceste eșecuri au fost determinate de alte incidente.*

*S'a observat însă lotul „cailor de iarnă", adică al acelora cari se acomodează cu mai multă ușurință diferitelor condiții atmosferice sau ale pistei în actualul sezon.*

HAVANA ȘI-A INSUȘIT PREMIUL MITHRIDATE

*Ca alergare principală a reuniunei de eri a figurat premiul Mithridate, în care a participat un lot restrâns dar de bună calitate.*

*După o cursă aproximativ interesantă, victoria a revenit Havanei. Pensionara lui Andreyevsky desigur că nu deține o bună condiție, dar a suplinit acest inconvenient prin aptitudinea ei pentru distanță, avantaj care la finalul alergării și-a spus cuvântul.*

*Desigur că fiica lui Texas merita această răsplată a eforturilor depuse în cursele disputate. Dar, după cum am scris și altă dată, ea nu ne-a lăsat impresia c'ar mai putea reveni la nivelul de altă dată, chiar admițând ipoteza că-și va ameliora proporțiile condiției de astăzi.*

*Dintre învinși, Zenit s'a apărat onorabil, dovedind o îmbunătățire de formă.*

*Katy Caid a arătat și ea o mică îmbunătățire; iar Iubita s'a găsit în mare dificultate cu distanța.*

SURPRIZA IEPEI LIVADA

Deopotrivă de interesant a fost premiul Stellate, care a reunit deasemenea la start un lot de bună calitate.

Presărată cu multe faze interesante, proba a fost câștigată de outsidera Livada, care a marcat o bună condiție și și-a putut fructifica șansele grație faptului că a efectuat un parcurs fără greșeală.

In aceste condițiuni, a scăpat în fruntea plutonului — nu fără ca Toderaș să comită o busculadă care putea avea urmări mai serioase — și profitând de faptul că Eftin a avut mult de ocolit, n'a mai putut fi prinsă de acesta.

Fiica lui Sixtus a marcat cu acest prilej o bună performanță. Dealtfel se comportase revelatoriu în precedenta-i alergare, fapt ce ne făcuse s'o indicăm de urmărit.

Excelent s'a comportat Eftin, care a înscris recordul zilei.

DREAPTA IN PROGRES

*Un alt rezultat demn de relevat este cel reușit de Dreapta.*

*Fiica lui Bandi a alergat excelent, repurtând o victorie categorică, a doua într'un interval de patru zile.*

*Este incontestabil că d. Rousso a făcut o alegere fericită încredințându-și pensionarii lui I. Szabo, care este un deosebit de destoinic și conștiincios profesionist.*

*Rezultatele obținute de efectivul casacei albastre de când se află sub conducerea lui, constituesc un certificat admirabil pentru simpaticul Szabo.*

CEILALȚI CÂȘTIGATORI

Lotul câștigătorilor de eri a fost completat prin Cartuș, Grozava, Falada și Kundry, toți dotând o formă impecabilă.

*

*Semnalăm dintre conducătorii învingători de eri pe Dobrescu și Brailowsky, cari au repurtat câte două victorii.*

## Rezultatele technice

**897. Premiul MAXHALL — Condiție (1/1)**
**(13,52) 12.000. 3.500, 1.700, 800 lei**

| | | | | | | | |
|---|---|---|---|---|---|---|---|
| 887 CARTUȘ | 1 | 2180 | 3.35$^{8}$ | 1.39 | Brailowsky | 64 | 68 |
| 893 Pilot | 2 | 2220 | 35$^{9}$ | 37$^{3}$ | Cercasov | 11 | 1? |
| 893 Lucky Boy | 3 | 2120 | 38 | 42$^{8}$ | Strijiniuc | 254 | 491 |
| 891 Sever | 4 | 2160 | 43$^{8}$ | 43$^{6}$ | A. Bota | 1121 | 737 |
| 876 Veturia | | 2200 | 45$^{2}$ | 4?$^{4}$ | Tassopol | 148 | 95 |
| 893 Baba Dochița | | 2160 | 43$^{6}$ | 45$^{8}$ | Ghinea | 273 | 263 |
| 883 Leac | | 2180 | 52$^{7}$ | 46$^{3}$ | Gaidaev | 329 | 228 |
| 871 Amok II | | 2140 | — | — | Litviniuc | 165 | 184 |

1) Dist. pt. mers neregulat.

CARTUȘ (H. P. și Orfelina) aparține d-lui Anton Paul și este antrenat de I. Crotenco.
Tribună: 64; 12, 11, 27. Peluză, 68; 14, 11, 21 lei.
Primă, lei 1.200, d-lui Anton Paul, crescătorul arm. Cartuș.

**898. Premiul TAMARA — Condiție**
**(14,20) 10.000. 3.000. 1.300. 700 lei**

| | | | | | | | |
|---|---|---|---|---|---|---|---|
| 871 GROZAVA | 1 | 1760 | 2 46$^{2}$ | 1.34$^{4}$ | Brailowsky | 40 | 34 |
| 884 Zmeura | 2 | 1740 | 46$^{8}$ | 35$^{6}$ | Szabo | 32 | 37 |
| 871 Florita | 3 | 1780 | 43$^{2}$ | 33$^{6}$ | Drăgotescu | 23 | 30 |
| 887 Elena | 4 | 1780 | 47$^{5}$ | 34$^{1}$ | Gavrilescu | | — |
| 871 Giovinezza II | | 1760 | 47$^{8}$ | 35$^{3}$ | Podoleacov | 97 | 78 |
| 883 Făt Frumos III | | 1660 | 55$^{5}$ | 43$^{6}$ | Crotenco | 204 | 135 |
| 875 Măgura | | 1720 | 58$^{6}$ | 43$^{8}$ | Ghinea | 89 | 75 |
| 845 Oborean | | 1720 | — | — | Toderaș | 465 | 365 |

GROZAVA (Gordon Peter și Orgia) aparține d-lui Gh. Iordănescu și este antrenată de G. Crainic.
Tribună, 40; 20, 20. Peluză, 34; 22, 17 lei.
Event: Tribună, 151. Peluză, 49 lei.
Primă, lei 1.000, d-lui Gh. Iordănescu, crescătorul iepei Grozava.

**899. Premiul MITHRIDATE — Condiție (1/10)**
**(14,42) 14.000. 4.000. 2.000 lei**

| | | | | | | | |
|---|---|---|---|---|---|---|---|
| 892 HAVANA | 1 | 2180 | 3.20 | 1.31$^{7}$ | Andreyewsky | 16 | 15 |
| 896 Zenit | 2 | 2100 | 20$^{8}$ | 35$^{6}$ | A. Bota | 42 | 38 |
| 892 Katy Caid | 3 | 2160 | 25$^{4}$ | 35 | Corol | 171 | 136 |
| 882 Iubita | | 2180 | 26$^{7}$ | 34$^{8}$ | Gaidaev | 29 | 33 |

1) Dist. pentru mers neregulat.

HAVANA (Texas și Hannerl) aparține d-lui D. Tulcianov și este antrenată de A. Podoleacov.
Tribună, 16; 10, 12. Peluză, 15; 12, 13 lei.
Primă, lei 1.400, d-lui D. Tulceanov, crescătorul iepei Havana.

**900. Premiul STELLATE — Record**
**(15) 12.000. 3.500, 1.700, 800 lei**

| | | | | | | | |
|---|---|---|---|---|---|---|---|
| 896 LIVADA | 1 | 2120 | 3.19 | 1.33$^{6}$ | Toderaș | 153 | 122 |
| 886 Eftin | 2 | 2220 | 19$^{2}$ | 29$^{7}$ | Crainic | 34 | 46 |
| 886 Brebenea | 3 | 2220 | 20$^{8}$ | 30$^{5}$ | Gaidaev | 357 | 2'5 |
| 894 Rozina | 4 | 2100 | 21$^{8}$ | 35 | Ghinea | 209 | 105 |
| 896 Durdulia | | 2140 | 21$^{4}$ | ?4$^{1}$ | Corol | 369 | 207 |
| 865 Ostaș | | 2100 | 22 | 36$^{2}$ | Strijiniuc | 26 | 26 |
| 880 Arama | | 2160 | 23$^{1}$ | 34 | Grăjdănescu | 205 | 124 |
| 886 Spic | | 2180 | 24 | 33$^{6}$ | Komarnițky | 128 | 145 |
| 894 Va-ta | | 2140 | 26$^{8}$ | 36$^{8}$ | Drăgotescu | 109 | 131 |
| 889 Extra | | 2160 | 27$^{1}$ | 35$^{9}$ | Szabo | 52 | 56 |

LIVADA (Sixtus și Lunca) aparține d-nei M. Stănescu-Telega și este antrenată de Cleo Cristodorescu.
Tribună, 153; 43, 16, 19. Peluză, 122; 40, 19, 40 lei.

O fază din parcursul premiului Stellate. Ostaș conduce ostilitățile talonat de Livada — câștigătoarea cursei — urmați de Rozina și grosul plutonului, în frunte cu Durdulia

**901. Premiul TOLOZA — Handicap**
**(15,33) 10.000, 3.000, 1.300 lei**

| | | | | | | | |
|---|---|---|---|---|---|---|---|
| 893 FALADA | 1 | 1790 | 2.57$^{5}$ | 1.40$^{9}$ | Dobrescu | 22 | 31 |
| 893 Ropot | 2 | 1720 | 53$^{3}$ | 44 | Crotenco | 60 | 52 |
| 895 Dvalin | 3 | 1800 | 58$^{8}$ | 40$^{4}$ | Dumitrescu | 73 | 51 |
| 893 Făt Frumos II | 4 | 1700 | 59$^{5}$ | 45$^{6}$ | Popa | 432 | 279 |
| 891 Luciferry | | 1700 | 3 00$^{8}$ | 46$^{6}$ | Vârlar | 482 | 279 |
| 893 Mișu | | 1700 | 01$^{7}$ | 46$^{9}$ | I. Brânzea | 421 | 650 |
| 891 Crisantema | | 1700 | 02$^{5}$ | 47$^{4}$ | Ghinea | 171 | 263 |
| 891 Halal | | 1740 | 04$^{4}$ | 46 | Grăjdănescu | 173 | 156 |
| 891 Miss Texas | | 1780 | 12$^{6}$ | 48$^{2}$ | Andreyewsky | 51 | 43 |
| 865 Zanoza | | 1720 | 13$^{5}$ | 52$^{5}$ | Tassopol | 143 | 98 |
| 879 Chiabur | | 1700 | 2.59$^{3}$ | 45$^{5}$ | Gaidaev | 163 | 141 |

1) Dist. loc 4 pt. galop sosire

FALADA (Nagy Peter și Olala) aparține d-nei Niculina Stoica și este antrenată de D. Dobrescu.
Tribună, 22; 16, 21, 20. Peluză, 31, 18, 18, 15 lei.
Event: Tribună, 294. Peluză, 825 lei.

**902. Premiul MOȘ AJUN — Handicap**
**(16) 12.000, 3.500, 1.700, 800 lei**

| | | | | | | | |
|---|---|---|---|---|---|---|---|
| 872 KUNDRY | 1 | 2220 | 3.19$^{9}$ | 1.30 | Dobrescu | 22 | 20 |
| 886 Gladiator II | 2 | 2200 | 20$^{2}$ | 31 | I. Bordei | 54 | 54 |
| 872 Viitor | 8 | 2169 | 20$^{6}$ | 32$^{9}$ | Gaidaev | 47 | 56 |
| 889 Busuioc | 4 | 2120 | 22$^{6}$ | 35$^{6}$ | Ghinea | 39 | 39 |
| 896 Dolly Worthy | | 2100 | 31 | 49$^{5}$ | Crotenco | 198 | 239 |
| 889 Benedek | | 2180 | — | — | Ștefănescu | 85 | 89 |

3) Dist. loc 6 pentru mers neregulat

KUNDRY (Ostap și Victoria Watts) aparține d-lui D. Poenaru-Bordea și este antrenat de D. Dobrescu.
Tribună, 20; 13, 22. Peluză, 22; 13, 17 lei.

**903. Premiul TIROL — Handicap**
**(16,23) 10.000, 3.000, 1.300, 700 lei**

| | | | | | | | |
|---|---|---|---|---|---|---|---|
| 890 DREAPTA | 1 | 1760 | 2.50$^{4}$ | 1.36$^{8}$ | Szabo | 25 | 27 |
| 896 Dudu Gordon | 2 | 1740 | 51$^{3}$ | 38$^{4}$ | Gaidaev | 27 | 26 |
| 887 Hollo | 3 | 1780 | 54 | 37$^{8}$ | Dobrescu | 123 | 194 |
| 890 Comtesse W. | 4 | 1740 | 56$^{4}$ | 41$^{4}$ | Corol | 58 | 61 |
| 890 Pinkerton | | 1780 | 57 | 39$^{4}$ | Gavrilescu | 93 | 138 |
| 887 Vrăjitor | | 1760 | 57$^{1}$ | 40$^{6}$ | Tassopol | 94 | 89 |
| 875 Makrele | | 1780 | 58$^{2}$ | 40$^{1}$ | Drăgotescu | 411 | 142 |
| 888 Aluniș | | 1800 | 3.00$^{4}$ | 40$_{2}$ | A. Bota | 227 | 177 |
| 895 Gen. Worthy | | 1720 | -- | -- | Crotenco | 28 | 61 |

1) Dist. loc 9 pt. mers neregulat.

DREAPTA (Bandi și Duduia) aparține d-lui L. Rousso și este antrenată de Szabo.
Tribună, 25; 12, 13, 23. Peluză, 27; 18, 14, 25 lei.

## Trapul italian

# Mc. Linn Hanover

### învingător în marele premiu de iarnă

MILANO, 22. (Serviciul nostru special). — **Pe hipodromul dela Milano s'a disputat eri clasica alergare de trap intitulată „AL 16-lea MARE PREMIU DE IARNA", care a reușit la start un lot de o valoare excepțională.**

Cuprinzând alocația de 100 mii lire și distanța de 2.000 de metri, acest premiu a dat loc unei dispute extrem de atractioase.

Victoria a revenit armăsarului de origină americană Mc. Linn Hanover, al Contelui Orsi Mangelli.

Trotând într'un cronometraj de 1.19.4 pe km., el a repurtat o victorie categorică asupra iepei Greyna, campioana generației de 3 ani, asupra lui Deflotto și Floridoro.

Ultimul a condus lotul aproape 1800 de metri, dar la finisch s'a găsit în dificultate, ca o urmare a severei campanii disputate în ultimul timp.

Este interesant de relevat că Contele Orsi-Mangelli n'a mai câștigat această probă din 1933

*

La Roma s'a disputat tot eri PREMIUL MARE NOSTRUM înzestrat cu o alocație de 30000 lire.

Biruitor a eșit Filibustiere, care plecând dela 2540, a trotat kilometrul in 1.25.

## Misiunea militară germană a primit 1000 de invitații pentru alergările de trap de Crăciun

*Comitetul alergărilor de trap a trimis Misiunei militare germane din România 1000 de invitații pentru alergările de trap din sărbătorile Crăciunului.*

*Misiunea militară germană a mulțumit prin următorul răspuns al cărui text îl publicăm în limba germană și limba română.*

*Iată textul acestui răspuns.*

DEUTSCHE WEHRMACHT
STANDORT KOMMANDANTUR
Bukarest

AN HERRN ADVOKAT
DIMITRIE POPA
Bukarest

**Im Namen der Deutschen Wehrmacht mission danke ich für die Ubersendung von 1000 Freikarten zum Besuch der von ihrer Bewegung neu eröffneten Trabrennbahn und freue mich, hiedurch auch die Deutsche Wehrmacht in breiteren Rahmen an diesen pferdesportlichen Veranstaltungen teilnehmen zu lassen.**

**Die Karten sind inzwischen bereits fur weiteren Verfügung den einzelnen Einheiten des Heres und der Luftwaffe übermittelt worden.**

**Mit deutschen Gruss**

**SAURER, Hauptmann und Standortmdt.**

*

*In numele misiunei germane mulțumesc pentru primirea de 1000 de cărți de liberă intrare la hipodromul de trap, trecut de acum sub conducerea Mișcărei Legionare și mă bucur că și armata germană poate lua parte în număr mare la alergările de cai.*

*Biletele sunt date la fiecare unitate de armată și aviație.*

*Cu salut german,*

**SAURER, căpitan și comandantul pieței.**

## Alergările de trap

## Hip. Dr. Pantelimon; Ziua 33-a

## Duminică 29 Decembrie

### — PROGRAM DEFINITIV —

**Premiul TÂRGOVIȘTE**
**Condiție (1/5) — 15.000 lei**

1700 Vântu, Săbioara, Steluța Nea Vlădaia, Faust, Crisantema, Adam, Făt Frumos III, Făt Frumos II
1720 Mișu
1740 Chiabur
1760 Ropot, Vito
1780 Halal
1800 Baba Dochița, Chiot, Miss Texas, Falada
1820 Sever

**Premiul TOPOLOVĂȚ**
**Handicap — 15.000 lei**

2100 Crisantema, Domnia, Luciferry, Făt Frumos III
2120 Zanoza, Ropot Lucky Boy
2140 Izvor T., Baba Dochița, Chiot
2160 Sever, Lut, Victoria
2180 Ciuleandra, Dolly B., Vardar, Falada
2200 Odessa
2220 Păduret II
2240 Victor

**Premiul ULDER**
**Performanță — 15.000 lei**

1700 Talisman
1720 Elișor, Cartuș, Ikar, Iarba, Lilia, Odessa, Zmeura

1740 Dudu Gordon, Giovinezza II, Joker, Pilot, Păduret II, Nicevo, Victor
1760 Tais, Glonț, Fusta II, Rozina, Urganda, Pan Worthy, Garofița, Pr. Axtell
1780 Bistricioara, Habar

**Premiul TARZAN**
**Record — 18.000 lei**

1700 Pinkerton, Elena, Ostaș, Durdulia
1720 Peter Gordon, Livada, Extra, Bandit II, Arama
1740 Talaz, Benito H. P., Bruma II, Voința, Geisha, Cartușel, Spic
1760 Anny Worthy, Kamaa, Brebenea, Ben Hur, Vuel Natașa, Eftin
1780 Domnița Harry

**Premiul MARCIONESS**
**Condiție — 24.000 lei**

1700 Viitor, Dolly W., Santuța
1720 Handicap, Katy Caid, Anny Worthy, Margaret T., Benedek, Kamaa, Geisha
1740 Hannibal II, Gaby M., Iubita, Latin, Elly
1780 Gondolat II, Little Orphan

**Premiul TOMIS**
**Handicap — 15.000 lei**

2100 Ciuruc
2120 Oborean, Cina, General W., Cartuș
2140 Dudu Gordon
2160 Makrele, Harry Boy, Dreapta, Tais, Ikar, Vrăjitor, Fusta II, Garda
2180 Zenit, Pinkerton, Elena, Hollo, Glonț, Rozina, Pușa, Pr. Axtell
2200 Aluniș, Livada, Busuioc, Tava, Durdulia
2220 Sonia Worthy

**Premiul TEMPLIER**
**Handicap — 18.000 lei**

1700 Dolly Worthy
1720 Ciclop, Sonia Worthy, Peter Gordon
1740 Brenn, Viitor, Handicap Champion jr., Bruma II, Santuța, Zeta, Kamaa, King Worthy
1760 Katy Caid, Benedek, Brebenea
1780 Anny Worthy
1800 Iubita, Kundry
1820 Little Orphan.

## Alergările de trap

## Hip. Dr. Pantelimon; Ziua 32-a

## Vineri 27 Decembrie

### — PROGRAM DEFINITIV —

**Premiul ZIMNICEA**
**Condiție (1/2) — 18.000 lei**

1680 Mișu
1700 Vito
1720 Sever
1740 Cartus, Falada
1760 Voinicu, Pilot, Odessa, Lupoaica, Veturia
1800 Habar, Victor
1880 Arama

**Premiul ZAPCIU**
**Condiție — 18.000 lei**

1680 Măgura
1700 Pinkerton
1720 Dolly Worthy, Elena, Benito H. P., Busuioc, Zeta, Geisha, Cartușel
1740 Flying, Viitor, Champion jr., Bruma II, Ghimp
1760 Anny W., Benedek, Domnița Harry
1780 Margaret T., Iubita, Ghid
1840 Little Orphan

**Premiul TIMOC**
**Performanță — 15.000 lei**

2100 Luciferry
2120 Baba Dochița, Uria, Lector, Falada
2140 Ciuleandra, Iarba, Odessa
2160 Lilia, Zmeura, Veturia, Cartuș
2180 Dreapta, Păduret II, Nicevo, Victor
2200 Joker, Fusta II, Garofița
2220 Rozina, Pan W., Paj. Axtell

**Premiul SF. ȘTEFAN**
**Record — 24.000 lei**

1700 Talaz, Benito H. P., Kamaa, Brebenea
1720 Katy Caid, Anny Worthy, Gaby M., Iubita, Ben Hur, Gladiator II, Eftin
1740 Kundry
1760 Little Orphan, Ghid, Szeged

**Premiul TEREGOVA**
**Handicap — 15.000 lei**

1700 Steluța Mea, Mișu, Crisantema, Domnia, Luciferry, Făt Frumos II
1720 Enneim, Chiabur, Făt Frumos III
1740 Zanoza, Ropot, Luky Boy
1760 Prinț Worthy, Izvor T., Vito, Baba Dochița, Chiot
1780 Sever, Lut, Victoria
1800 Ciuleandra, Talisman, Dolly B., Vardar
1820 Odessa

**Premiul TOKAI**
**Handicap — 15.000 lei**

1700 Prinț Worthy, Elișor
1720 Ciuruc, Talisman
1740 Cina, General Worthy, Cartuș, Năluca, Odessa, Dvalin
1760 Dudu Gordon, Păduret II
1780 Makrele, Tara, Tais, Pilot, Luminița, Ikar, Vrăjitor, Fusta II
1800 Pinkerton, Glonț, Rozina
1820 Tava

**Premiul STEAUA**
**Handicap — 13.000 lei**

2100 Makrele, Harry Boy
2120 Zenit, Pinkerton, Elena, Hollo
2140 Dolly Worthy, Aluniș, Livada, Ostaș, Răsura, Busuioc, Tava, Durdulia, Eol
2180 Champion jr., Bruma II, Ghimp, Bandit II

## Calendarul trapului

**IANUARIE**

1. Miercuri.
5. Duminecă.
6. Luni.
12. Duminecă.
15. Miercuri.
19. Duminecă.
24. Vineri.
26. Duminecă.
29. Miercuri.

**FEBRUARIE**

2. Duminecă.
5. Miercuri.
9. Duminecă.
12. Miercuri.
16. Duminecă.
19. Miercuri.
23. Duminecă.
26. Miercuri.

# TIR

### Primul record național: 357 din 400 posibile

## Printre fulgi de zăpadă s'a disputat eri

### primul campionat național de tir în picioare

### Învingător: Mihail Ionescu-Călinești II

### Echipa Metropolei s'a comportat excelent

**(Urmare din pag. I-a)**

se detașează și nu va mai fi ajuns până la sfârșit.

Pentru locurile 2, 3, 4 și 5 lupta continuă aprigă între ceilalți.

Din cabina jurului observăm câteva gesturi de enervare: unul ochește și trage bine, dar în ținta altuia, se lovește cu palma peste obraz pierzând orice speranță, altul trage un glonț și fumează o țigară.

Trec orele ca nimic și concursul

MIHAIL IONESCU CALINEȘTI II

se termină abia la 15.30, dând următorul clasament:

1. Mihail Ionescu-Călinești, Ol. Armun, 337 din 400 posibile.
2. Mircioiu P., Metropola, 324.
3. Jomir Gh., Metropola, 323.
4. Paul Moscu, Ol. Armun, 320.
5. Ștefan Popescu, Metropola, 315.
6. Popa Nicolaie, Metropola, 313.
7. Costy Herold, Telef. Club, 311.
8. P. Havaleț, Metropola, 306.
9. Bluecher, Grupul Etnic German 295
10. Mănciulescu Metropola, 291.
11. Boemchess F., G. E. G., 284.
12. Dr. Matei Balș, Ol. Armun, 273.
13. Cantili Sorin, junior individual, 270.
14. Vetra Anton, Ol. Armun, 265.
15. Protopopescu I., Telefon Club, 260.
16. Dan Bădulescu, Ol. Armun, 259.
17. Vasiu Decebal, Ind. 209.
18. Victor Dumitrescu, Ol. Armun, 200.
19. Mateescu (Telef Club), 186.
20. Oprea Aurel, Metrom-Brașov, 173.

**CLASAMENTUL PE ECHIPE**

1. METROPOLA: 1581 p. (Mircioiu, Jomir, St. Popescu, Popa Nicolaie, P. Havalet).
2. ARMUN OLIMPIC: 1454 p. (M. Ionescu Călinești II, Paul Moscu, Dr. M. Balș, Anton Vetra, Dan Bădulescu).
3. TELEFON CLUB: 757 p. numai trei trăgători (C. Herold, Protopopescu, Mateescu).

4. GRUPUL ETNIC GERMAN: 579 p. doi concurenți: Blucher și Boemchess.

**DESPRE CONCURENȚI**

**Mihail Ionescu-Călinești II:** Junior încă, a dovedit că este un excelent trăgător, stabilind primul record român la această probă cu un procent excelent. A fost cel mai bun dintre toți și totdeodată s'a revanșat asupra colegului de club Dan Bădulescu.

**P. Mircioiu:** Lupul de mare a spart ghinionul. Cu mai mult antrenament poate deveni un senator de drept al echipei naționale. Fumează prea mult și are trac. Cu mai multă atenție putea face un procent mult mai bun.

**Jomir Gh.:** Un singur punct l-a clasat la locul III. Este un trăgător complect pe care ne putem baza.

**Paul Moscu:** Deși nu a fost la punct cu antrenamentul și-a arătat calitățile de bun trăgător. Nu poate scăpa însă de boala tuturor: tracul.

**Ștefan Popescu:** Ghinionul l'a înecat ca pe un țigan la mal. In ultima țintă după ce patru cartușe le trăsese excelent pe ultimul l-a tras tot bine dar... în ținta vecinului, fapt ce l-a privat de locul II. Bun trăgător și muncitor pentru care îi prevedem o activitate glorioasă în tir.

**Popa Nicolaie:** In vădit progres și cu antrenament poate ajunge foarte bun.

**Herold C-tin:** Trăgător cu mari posibilități însă rătăcitor. Ultimele ținte după ce era printre primii, le-a tras rapid pentru a putea fi prezent la matchul de volley-ball. Păcat.

**P. Havaleț, Matei Balș, Dan Bădulescu, Anton Vetra și Protopopescu:** trăgători buni, însă neantrenați.

O figură frumoasă a făcut elevul liceului Gh. Șincai, Cantili Sorin, care în ciuda vârstei s'a clasat înaintea unor trăgători cu renume.

Reprezentanții Grupului Etnic German, Blucher și Boemchess buni, însă tineri în acest sport. Procentul realizat le face cinste, ținând seama că erau obosiți de drumul făcut.

Individualul Vasiu Decebal a tras cu o armă de serie și a totalizat 209 p.

Ce va face acest element când va concura în condițiunile celorlalți?

**CONSIDERAȚIUNI**

Ținând seama că este prima competiție cu caracter național, și de timpul friguros, rezultatele în general sunt bune.

Afară de primii clasați restul trăgătorilor s'au prezentat neantrenați.

Tuturor le trebuesc antrenament metodic și experiența concursurilor de ordin internațional.

Au lipsit trăgători de valoare ca M. Ionescu Călinești I, E. Grand și Geo Mirea, care a fost prezent însă ca spectator.

Un fapt demn de remarcat este frumoasa comportare a echipei Metropola, ai cărei trăgători s'au clasat printre primii, câștigând concursul pe echipe.

La sfârșitul campionatului, d. Gh. Dumitrescu a mulțumit concurenților în numele d-lui Manoe Siroici, apoi s'au distribuit premiile:

I. Cupa Challenge și o cupă definitivă.
II. Plachetă de aur.
III. Plachetă de argint.
IV. Medalie de aur.
V. Medalie de aur.

In viitor cât mai multe concursuri.

**FLORIN BRATAN**

# TENNIS

## Din lumea tennisului

Federația franceză de tennis studiază actualmente posibilitățile unei complete reorganizări a sportului alb francez. Prima măsură va fi organizarea unui campionat strict național.

*

*Un match de tennis, pe teren acoperit, va avea loc la sfârșitul lui Ianuarie la Copenhaga între echipele Germaniei și Danemarcei. Jucătorii germani vor lua parte apoi și la campionatele internaționale ale Danemarcei.*

# ATLETISM

### Din nou la șosea

## Venusul a ținut ieri al treilea său cross, și ultimul din acest an

Suntem în plină iarnă. Și totuși nu renunțăm să-l însoțim pe Moș Gerilă, care „muiat până la lacrimi", a început să devină îngăduitor cu noi. Nu ne mai gonește de pe ogoarele și câmpiile pustii. Nu mai vuiește atât de sinistru pe lângă urechile noastre, când alergăm. De aceea băieții au fost mai mulți ieri știind că nu mai avem în contra noastră decât un inamic: lumea care nu vrea să ne înțeleagă. Și ca să ne sperie doar puțin, Gerilă ne-a înțepat la picioare în tot timpul cât a durat gimnastica prin tribunele și barele de fier ale hipodromului.

Nu din răutate, ci fiindcă el nu e învățat să stea pe loc. Când d. prof. Cojocaru a dat semnalul de plecare în cross, eram încălziți și nu ne păsa de nimeni. Am ieșit pe poarta centrală a hipodromului, pe lângă linia tramvaiului 3, ajungând la Șoseaua Kisseleff.

Am lăsat și de data aceasta în dreapta noastră Herăstrăul înghețat și am mers înainte pe șosea.

Podul C.F.R.-ului trecut iute, ne apare în față al doilea pod dela Potou. Ocolim în stânga pe lângă lacul Băneasa. O fâșie de apă nemișcătoare, ne apare în față. Cineva propune să o trecem înot. Dar gâștele ne-o luară înainte...

Curtea unui gospodar fu invadată de grupul nostru foarte pestriț îmbrăcat. In amestecătura aceasta se distingea Hidioșanu cu un „capișon", parcă ar fi fost conducător de spahii în pustiu. O ceată de câini, scandalizați de încălcarea ogorului vecin, se repeziră la noi.

Ludu rămase în urmă să-i gonească, în timp ce alții căutau să profite de acest unic prilej de a-l pierde pe drum.

Săltând ca niște canguri australieni, din brazdă în brazdă, am ajuns pe șoseaua Târgoviștei mergând până la linia ferată în marș forțat. Șirul lung de vagoane care barase trecerea, ne-a strâns în același loc.

După trecerea ultimului vagon, am pornit din nou, grăbiți pentru a pregăti sprintul final, care se apropia.

Fiecare căuta un loc în frunte ca să poată fura în momentul comenzii. De astă dată d. Modest n'a mai luat sosirile fiindcă vroia să fie printre concurenți.

Și pentrucă am intrat pe pistă, s'a început lupta. Până la linia de sosire sunt 350—400 m. care vor fi parcurși într'o viteză de concurs adevărat. Dar alergătorii de sprint prelungit au avantajul experienței, încât sosirea se face în ordinea următoare:

1. Cunescu Sergiu
2. Ludu Virgil
3. Simu Andrei
4. Theodorescu Virgil
5. Cojocaru Victor
6. Hidioșanu Petre
7. Drăgulănescu Mihai
8. Dumitrescu Victor
9. Baciu Clement
10. Stoica Ion
11. Nichifor Modest
12. Micșunescu
13. Simion Adrian
14. Constantinescu Dragoș

A fost al treilea cross de antrenament al Venusului. Nu însă ultimul. Căci după Crăciun, la sală și pe teren, atleții Venusului vor continua acest drum, care este deopotrivă al muncii metodice și al deplinelor victorii.

## Venusul ține azi ședință

Toate atletele și toți atleții Venusului sunt convocați pentru azi 23 crt. ora 16 la sediul „de pe șplai", la o ultimă ședință înaintea vacanței de Crăciun.

Intâlnirea are un caracter pur prietenesc. Cei ce au fobia discuțiilor technice, pot veni fără nicio grijă.

# VOLLEY - BASKET

## Colțea a învins din nou la basket-ball pe Sportul Studențesc

*Eri s'a disputat în sala „Inainte" o nouă etapă de volley și basket-ball.*

*La volley-ball am remarcat foarte multe forfaituri ceeace nu este deloc îmbucurător.*

*Basketul din contră a avut o etapă animată cu rezultate surprize și foarte strânse.*

*Cel mai important match a fost cel dintre Colțea și Sportul Studențesc terminat cu scorul de 29-25 în favoarea primilor.*

*Prin înfrângerea Sportului Studențesc intră în luptă pentru primul lor V.S.C.-ul și Viforul Dacia.*

**BASKET-BALL MASCULIN „CUPA SELECȚIEI"**

**E.F.A.-C.F.R. 43-34 (22-19)**

E.F.A. jucând de data aceasta bine și având trăgători la coș a reușit o frumoasă performanță învingând pe C.F.R. care cu o etapă înainte învinseseră pe Colțea.

Un rezultat cât se poate de frumos pentru „Armeni" care și-au găsit linia de atac.

In toate celelalte matchuri E.F.A. juca bine însă era lipsită de un realizator care să marcheze coșuri. De data aceasta le găsit și astfel se explică victoria relativ ușoară a „Armenilor".

C.F.R.-ul mult mai slab ca de obicei s'a bazat doar pe coșul lui Nae Alexandrescu și pe Leon Teodorescu.

Echipele au prezentat următoarele formații:

**E.F.A.:** Grigore Avachian, Haig Kevarchian, Vartanian, Garabedian Artin și Coco Rezian.

**C.F.R.:** Leon Teodorescu, Andronache I, Fotti Gunopol, Nae Alexandru, Gino Fantinelli, Tache Iatropol, Slavici și Andronache II.

S'au remarcat: Kevarchian și Vartanian (E.F.A.), iar dela C.F.R. Leon Teodorescu și Nae Alexandrescu.

**COLȚEA-SPORTUL STUDENȚESC 29-25 (15-16)**

Colțea jucând foarte bine a reușit să învingă încă odată pe vechiul său rival Sportul Studențesc.

Echipa lui Costi Herold a mers de data aceasta fără greșală atât apărarea cât și înaintarea relevându-se.

Colțea a avut eri o apărare masivă și decisă în acțiuni. Cuplul Belitoreanu, Florin Popescu a mers admirabil. Deasemeni înaintarea care condusă de Herold a marcat coșuri foarte frumoase.

Sportul Studențesc a jucat slab, nici combinațiile neaducând nici un aport. Inaintarea Universitarilor putem spune că a trăit doar prin Petrică Bălteanu care a fost în mare formă.

Jocul la început a fost foarte strâns echipele conducând doar cu câte un coș. După pauză Colțea merge din ce în ce mai bine pe când Sportul joacă foarte șters — Herold marchează încontinuu și astfel Colțea învinge pe Sportul Studențesc cu scorul de 29-25.

Echipele au prezentat următoarele formații:

**Colțea:** Belitoreanu, Florin Popescu, Costi Herold, Cicero Danielescu și: Hantzi Dlugosch.

**Sportul Studențesc:** Dudu Riegler Bică Grigorescu, Puiu Popescu, Sim Sădeanu, Petrică Bălteanu, Dan Ionescu, George Niculescu și Decebal Ghițescu.

S'au remarcat: Belitoreanu, Costi Herold, Cicero Danielescu (Colțea), iar dela Sportul doar Bălteanu.

**V.S.C.-VENUS 47-45 (28-24)**

V.S.C. a reușit să termine și de data aceasta învingător cu toată rezistența opusă de Venus.

Deși matchul în mod normal ar fi trebuit să fie câștigat cu ușurință de V.S.C. totuși din cauza formei slabe în care s'au aflat aceștia și din cauza comportării Venusului partida a fost strânsă.

Din primele minute de joc V.S.C.-ul ia conducerea dar slăbind alura permite Venusului să se apropie și să egaleze.

Totuș: la time scorul era de 28-24 în favoarea V.S.C.-ului.

Venusul joacă bine și în repriza doua când reușește să egaleze din nou.

V.S.C. marchează o serie de coșuri prin care ia un mare avantaj. In ultimele minute Venusul înscrie și el trei coșuri reducând scorul.

Formațiile au fost următoarele:

**V.S.C.:** Florin Brătan, Ionescu Cristian, Dumitru Marinescu, Nichy Dregomirescu, Sultănescu Tit și Prunescu Mihail.

**VENUS:** Tică Beraru, Gică Epuran Dinu Chiriac, Colonelu și Bebe Georgescu.

S'au remarcat: Florin Brătan (V.S.C.) și Beraru, Epuran (Venus).

**VIFORUL DACIA-JUVENTUS TIR 36-35 (19-17)**

V foriștii jucând bine au reușit să învingă pe Juventus Tir care a jucat nu mai puțin bine.

A fost o luptă strânsă între două echipe de valoare apropiată iar câștigătoare a fost echipa care a tras mai mult la coș. Cum a câștiget Viforul Dacia putea câștiga și Juventus Tirul. Un rezultat de egalitate ar fi fost mult mai echitabil.

Formațiile au fost următoarele:

**Viforul Dacia:** Niculescu Chinezu, Cornel Făduraru, Ioan Vulescu, Alecu Stelorian și Cocu.

**Juventus Tir:** Tulbure Ardeleanu, Fery Covaci, Ticu Vârcolici, Boeru Aurel, Neagu Zissu și Tony Casner.

S'au remarcat în ordine: Chinezu (V. D.), Tony Casner (Tir)

**NICHY DRAGOMIRESCU VOLLEY-BALL MASCULIN CUPA „D. IONESCU"**

Minerva-Săgeata 15-0, 15-0, forfait.
Vulturașul-A.C.T. 15-0, 15-0 forfait.
E.F.A.-Dacia 15-0, 15-0, forfait.
Radu Vodă-Fortuna 1940 15-0, 15-0 forfait.
Dreptatea-C.F.R. amânat.
V.S.C.-Viitorul amânat
Colțea-Victoria 15-5, 15-13
Venus-Juventus Tir 15-7, 15-14.
Viforul Dacia-Inainte 15-12, 15-10
Sportul Studențesc-Taifun 15-9, 15-5.
Avântul Sportiv-Stadiul Român 2-0

**BASKET-BALL MASCULIN „CUPA SELECȚIEI"**

E.F.A.-C.F.R. 43-34 (22-19).
Colțea-Sportul Studențesc 29-25 (15-16).
V.S.C.-Venus 47-45 (28-24).
Viforul Dacia-Juventus Tir 36-35 (19-17).

**VOLLEY-BALL MASCULIN CLASAMENTUL CUPEI „PROFESOR D. IONESCU"**

**Seria I-a**

| | | | | |
|---|---|---|---|---|
| Avântul Sportiv | 2 | 2 | 0 | 0 4 |
| Minerva | 2 | 2 | 0 | 0 4 |
| Pebe | 2 | 2 | 0 | 0 4 |
| Radu Vodă | 2 | 2 | 0 | 0 4 |
| Vulturașul | 2 | 2 | 0 | 0 4 |
| Sportul Studențesc | 2 | 1 | 0 | 1 2 |
| Stadiul Român | 2 | 1 | 0 | 1 2 |
| A. C. T. | 2 | 0 | 0 | 2 0 |
| Crai Nou | 2 | 0 | 0 | 2 0 |
| Fortuna | 2 | 0 | 0 | 2 0 |
| Săgeata | 2 | 0 | 0 | 2 0 |
| Taifun | 2 | 0 | 0 | 2 0 |

**Seria II-a**

| | | | | |
|---|---|---|---|---|
| E.F.A. | 2 | 2 | 0 | 0 4 |
| Venus | 2 | 2 | 0 | 0 4 |
| Viforul Dacia | 2 | 2 | 0 | 0 4 |
| Colțea | 2 | 1 | 1 | 0 3 |
| C.F.R. | 1 | 1 | 0 | 0 2 |
| V.S.C. | 1 | 0 | 1 | 0 1 |
| Viitorul | 1 | 0 | 1 | 0 1 |
| Victoria | 2 | 0 | 1 | 1 1 |
| Inainte | 2 | 0 | 0 | 2 0 |
| Juventus Tir | 2 | 0 | 0 | 2 0 |
| Dacia | 2 | 0 | 0 | 2 0 |
| Dreptatea | 2 | 0 | 0 | 2 0 |

**CLASAMENTUL CUPEI „SELECȚIEI" BASKET-BALL MASCULIN**

| | | | | |
|---|---|---|---|---|
| V.S.C. | 4 | 3 | 0 | 1 6 |
| Sportul Studențesc | 4 | 3 | 0 | 1 6 |
| Viforul Dacia | 4 | 3 | 0 | 1 6 |
| Bonaparte | 4 | 2 | 0 | 2 4 |
| Juventus Tir | 4 | 2 | 0 | 2 4 |
| C.F.R. | 4 | 1 | 0 | 3 2 |
| Venus | 4 | 1 | 0 | 3 2 |

**Citiți și răspândiți Ziarul Universul Sport**

# BOX

## După matchurile internaționale de Sâmbătă seara

### Invingătorii sunt mulțumiți. Invinșii se scuză

Consumata reuniune a reluării activității pugilistice va face să mai curgă încă multe valuri de cerneală

Din întrunirea desfășurată Sâmbătă seara în arena proaspătului circ „Milea" se pot extrage învățăminte dintre cele mai folositoare.

Nu ne vom ocupa în rândurile de față de profiturile rezultate din ciocnirile mai multor forțe. Numerile noastre viitoare vor fi rezervate acestor chestiuni.

Găsim, în schimb, interesant și necesar să ne ocupăm de impresiile protagoniștilor și să le publicăm declarațiile.

**ILIE PETRESCU**

**A tout...**, deci, Ilie Petrescu are cuvântul ca unul care a izbutit cea mai rapidă și concludentă victorie a reuniunii.

„Am fost sigur de victorie", a spus fostul campion național și actual candidat la titlul suprem al României.

„La Belgrad acum câteva săptămâni, dominasem pe Virag și cred chiar, că l-am învins. Juriul a văzut însă altfel și verdictul pronunțat m'a desavantajat. Acest lucru m'a îndârjit. Și singura mea dorință era să infirm în favoarea mea, rezultatul din capitala Jugoslaviei.

Am reușit să-mi ating scopul, mai repede decât aș fi crezut. Nu bănuiam, după năprasnica lovitură primită în primele secunde ale reprizei inaugurale, că Virag, căruia îi păstrez o stimă deosebită, să se găsească la capătul forțelor, într'un timp foarte scurt.

Recunosc că, ar fi putut relua lupta dar, mai devreme sau mai târziu, aceiași i-ar fi fost soarta".

**LUKA POPOVICI**

Campionul Jugoslaviei este satisfăcut că a completat cu a patra victorie asupra adversarilor români, o colecție cu care palmaresul său crește în stima cunoscătorilor.

„Am învins pe Ștefan Bogdan dar, mărturisesc sincer că misiunea nu mi-a fost prea ușoară. Ștefan Bogdan a fost un adversar corect. Este curajos, loveste tare — în repriza a șaptea m'a sdruncinat serios — și luptă cu prețul ultimelor resurse.

Va face carieră.

In ce mă privește, am fost handicapat de faptul că a trebuit să scad 1 kg. 300 chiar în ziua matchului și de atmosfera arenei. La noi nu se fumează în sălile de box".

**IVAN VIRAG**

„In fum de țigare și fără om în colț nu se poate lupta în condițiuni convenabile. Nu m'am simțit la largul meu dar, trebuie să recunosc că Ilie Petrescu loveste năprasnic. Un nou match între noi este menit să rezolve o rivalitate care își are originea în matchul dela Belgrad"

**ȘTEFAN BOGDAN**

„Am pierdut la diferență de cel puțin 4 kg. Luka Popovici este un veritabil „vulpoi de ring și nu mă surprinde faptul că a răpus pe Mihail Fulea, Mielu Doculescu și Constantin Cioncu.

Știe multă „carte" și este foarte probabil că va mai recolta succese de proeminență importanță".

## Campionii profesioniști ai Germaniei și Italiei

**JEAN KREITZ**

Intrucât în presa străină s'au strecurat multe erori în legătură cu deținătorii titlurilor naționale ale Germaniei și Italiei, forurile conducătoare ale celor două țări au înaintat I. E. U.-ului, următoarele liste:

**GERMANIA**

Cat. muscă: **Hans Schiffers.**
Cat. cocoș: vacant.
Cat. pană: **Ernst. Weiss.**
Cat. ușoară: **Carl Blahe.**
Cat. semi-mijlocie: **Gustav E...**
Cat. mijlocie: **Josef Besselmann.**
Cat. semi-grea: **Jean Kreitz.**
Cat. grea: **Heinz Lazek.**

**ITALIA**

Cat. muscă: **Anastasi.**
Cat. cocoș: **Luigi Bonanomi.**
Cat. pană: **Gino Bondavalli.**
Cat. ușoară: **Bruno Bisterzi.**
Cat. semi-mijlocie: **Michele Palermo.**
Cot. mijlocie: **Mario Casadei.**
Cat. semi-grea: **Alfredo Oldoini.**
Cat. semi-grea: **Alfredo Oldoini.**
Cat. grea: vacant.

În cutii a 3 tablete și a 20 tablete


## Echipa „Gloria C.F.R." întreprinde un turneu în țară

### Matchuri la: Slatina, Reșița și Brașov

*In interviewul acordat de d. inginer Virgil Ibrăileanu, președintele grupării polisportive „Gloria C. F. R." ne-a anunțat hotărârea ca echipa de box să întreprindă un turneu de propagandă în țară.*

*Această hotărâre a fost tradusă în fapt, mai repede de cât se credea. Tratativele duse cu diferite grupări din țară, cari se ocupează în domeniul pugilistic, au fost încununate de un deplin succes, astfel că teamul feroviar va porni la drum, chiar în cursul acestei luni.*

**PRIMUL MATCH: LA SLATINA**

Gălățenii fac prima deplasare la Slatina, unde vor boxa Vineri 27 Decembrie (a treia zi de Crăciun) la reuniunea organizată de filiala A. C. T., de sub conducerea maestrului Cristian Panaitescu.

Programul cuprinde pe lângă o serie de întâlniri amatoare, un match profesionist în care pensionerul „Gloriei C. F. R." proaspătul profesionist Constantin Gurămare își încearcă șansa în fața lui Patriciu Micovseanu, fost deținător al titlului național al categoriei semi mijlocie.

**O REUNIUNE AMATOARE LA REȘIȚA**

Al doilea match în provincie elevii maestrului Panaitescu-Zigotto îl vor susține la Reșița, în ziua de Duminecă 5 Ianuarie, când vor întâlni redutabila formație a „U. D. R."-ului.

**LA 12 IANUARIE LA BRAȘOV**

*In regia merituoasei grupări „I. A. R." se va desfășura la Brașov, Duminecă 12 Ianuarie, o importantă reuniune mixtă, cu concursul echipei „Gloria C. F. R.".*

*Matchul vedetă al reuniunei va fi furnisat de excelentul Constantin David, care va boxa cu un adversar ce nu a fost încă desemnat. Nu ar fi exclus ca, în cazul când tratativele duse de maestrul Mielu Doculescu la Belgrad să fie încheiate, un profesionist iugoslav să servească replica lui David la această reuniune.*

**FORMAȚIA ECHIPEI**

In vederea acestor deplasări se va alcătui o echipă din cele mai valoroase elemente ale „Gloriei C. F. R." întărită cu amatorii dela „Mielu Doculescu".

Astfel vor face deplasarea:

*Dela „Gloria C. F. R.":* Vasile Boantă, Aurelian Jercan, Niculae Bonțilă, Niculae Tiron și Niculae State.

*Dela „Mielu Doculescu".* Costel Stănescu, Gheorghe Florea, Gheorghe Cojocaru, Radu Roșianu, Gheorghe Enciu, Vasile Constantinescu Martac și Romulus Caracaș.

**JELESNEAC VA BOXA LA REȘIȚA ȘI BRAȘOV**

In cazul când va fi restabilit de pe urma accidentului suferit în Iugoslavia, Grigore Jelesneac va participa și el la turneul echipei feroviare. Campionul amator al categorici welter va boxa în acest caz la Reșița și Brașov, prezența pe program a celui mai bun amator pe care-l avem, constituind un puternic punct de atracție pentru iubitorii sportului cu mănuși din aceste centre.

## AVIAȚIE

### Inaugurarea expoziție-bazar de aeromodele dela Federația Aeronautică a României

Ieri dimineață s'a deschis în localul Federației Aeronautice a României din bulevardul Lascar Catargiu 8, expoziția-bazar de aeromodele organizată de această instituție.

Deschiderea s'a făcut printr'o festivitate la care au fost de față domnii: prof. ing. Dorin Pavel, Radu Mironovici comandant legionar al Bunei Vestiri, comandor av. Cernescu, directorul Aeronauticei Comerciale, Ion Mânzatu, directorul general al Societății de Radiodifuziune, Felix Stănculescu, subdirectorul Aviației comerciale, c-dor Pârvulescu, inspector financiar Slavnicu, Militaru dela ARPA, camarazii Simulescu, Valentin, Popescu, ing. Costescu, prof. Hangea, etc. D. prof. ing. Dorin Pavel, președintele consiliului de direcție al F.A.R.-ului, deschizând expoziția-bazar, a rostit câteva cuvinte, prin care a mulțumit colaboratorilor pentru străduințele și tenacitatea cu care au lucrat pentru a marca acest început îmbucurător. Pe viitor opera — a spus d-sa — va fi continuată în așa fel ca aceste mici modele de avion să intereseze nu numai copiii ci și pe oamenii mari.

După aceasta, asistența s'a întreținut de construcțiuni, fiind cu deosebire impresionată de demonstrațiile de sbor făcute în salon. Numeroase aeromodele au fost cumpărate de către vizitatori pentru darurile Pomului de Crăciun. Bazarul rămâne deschis, fiind mereu la îndemâna amatorilor, frumoase și instructive jocuri pentru tineret.

## Campionatul de ping-pong al A.C.T.-ului a fost câștigat de Micodin

Eri s'a disputat în sala A.C.T. campionatul sălii între membrii clubului.

Dăm mai jos rezultatele tehnice:

**SIMPLU DOMNI**

*Semi finale* calificați: Micodin R., Georgescu I., Urschitz, Nuțu Aure..

*Turneul final:* Micodin b. Georgescu 16-21, 23-21, 21-19; Micodin b. Urschitz 21-14, 21-13; Micodin b Nuțu 21-16, 19-21, 21-17; Urschitz b. Nuțu w. o.; Urschitz b. Georgescu 14-21, 21-19, 25-23; Georgescu b. Nuțu A. 21-14, 21-13.

CLASAMENT

1. Micodin R., campion.
2. Urschitz G.
3. Georgescu I.
4. Nuțu A.
5. D. Brătianu.
6. R. Roșca.

**SIMPLU DOAMNE**

A. Georgescu b. I. Devesel 21-16, 21-17; A. Georgescu b. I. Niculescu 21-14, 21-13; I. Devesel b. S. Niculescu 21-14, 21-18.

CLASAMENT

A. Georgescu.
Ileana Devesel.
Sanda N...escu.

IOAN GEORGESCU

Cupa Ardealului

# C.S. Baia Mare n'a putut fi învinsă la Seghedin

**BUDAPESTA, 22** (Serviciul nostru special). — **In cadrul „Cupei Ardealului" azi s'au jucat două matchuri, cari au dat următoarele rezultate:**

**SEGHEDIN: Szeged — C.S. Baia Mare 0:0, matchul s'a disputat pe frig mare. In prima repriză jocul a fost egal și s'a desfășurat mai mult la mijlocul terenului. După pauză echipa gazdă a dominat categoric, jocul desfășurându-se aproape tot timpul în careul băimărenilor. In minutul 58 F. C. Szeged a beneficiat de un penalty, dar shotul lui Cseh II a fost apărat de portarul Csaszar. Lucrul acesta a dat puteri noui oaspeților, cari s'au apărat cu succes până la sfârșit.**

**Cel mai bun om de pe teren, a fost mijlocașul-centru al oaspeților Damian.**

BUDAPESTA: WMFC — Elektromos 2:0 (0:0). **Invingătorii lui C. A. O. au suferit o meritată înfrângere din partea lui WMFC. Matchul s'a disputat pe teren alunecos și a fost destul de dur. Scorul fost deschis de Pinter, în minutul 9, iar Rokk a stabilit rezultatul final în minutul 72.**

# Patinoarul de pe terenul A.C.S.A. *va fi inaugurat prima zi de Crăciun*

*Am anunțat încă de săptămâna trecută că gruparea A. C. S A. va amenaja un patinoar pe terenul de footbull din șos. Olteniței.*

*Datorită harnicului conducător d. Nicolae Chiriță care a supraveghiat personal lucrările, patinoarul a și fost amenajat.*

*El are un aspect deosebit și va fi inaugurat Miercuri, 25 Decembrie (prima zi de Crăciun).*

*Dat fiind scopul pentru care a fost amenajat acest patinoar, s'au fixat prețuri populare, accesibile tuturora.*

# Dispare „careul de 16 metri"?

## O propunere a unui ziarist italian

*Ori cât de puțin, jocul de football se modifică.*

*In regulile lui generale desigur, nu. Dar amănuntele evoluiază deși footballul pare ceva cu totul static.*

*Ultima schimbare a propus-o un ziarist italian — Luigi Cabrini — d-rului Schricker, secretarul general al F. I. F. A.-ei.*

*Propunerea este interesantă: suprimarea „careului de 16 m."*

*Aceasta nu înseamnă că lovitura de 11 metri va dispare. Ea va fi însă acordată numai în cazuri de mare gravitate, după libera apreciere a arbitrului.*

*Secretarul general nu a dat niciun răspuns precis la această propunere, dar a mărturisit că este de părere ca ea să fie experimentată timp de un an de zile, într'un campionat al categoriilor inferioare.*

La 18 Ianuarie 1941

# Ilie Petrescu și Vasile Șerbănescu vor disputa titlul național *la toate categoriile*

## O reuniune mixtă se va organiza cu acest prilej

**Competițiunea deschisă în vederea desemnării viitorului deținător al titlului național la toate categoriile își va avea epilogul în seara zilei de 18 Ianuarie, când Directoratul Boxului va organiza a doua reuniune din ciclul celor inaugurate Sâmbătă seara cu participarea campionilor jugoslavi Luka Popovici și Ivan Virag.**

**Actualmente vacant, titlul tuturor categoriilor va fi disputat de doi foști deținători: Ilie Petrescu, recentul învingător al campionului Jugoslaviei la categoria grea și Vasile Șerbănescu, ultimul titular al campionatului României.**

**Rivalitatea dintre Vasile Șerbănescu și Ilie Petrescu este destul de veche. Cu toate acestea ea nu a fost tranșată, fiecare dintre cei doi combatanți deținând asupra celuilalt victorii obținute după dispute înverșunate.**

**Ultima lor întâlnire s'a soldat cu triumful lui Șerbănescu și Ilie Petrescu a fost deposedat de un titlu pe care îl cucerise învingând pe învingătorul său.**

**Matchul dela 18 Ianuarie are menirea să rezolve oarecum chestiunea supremației, decizia urmând să se dea în cazul când lupta va fi dusă la limită, în favoarea unuia dintre protagoniști.**

**MATCHURI MIXTE**

Programul reuniunii campionatului național la toate categoriile va fi completat cu mai multe matchuri mixte și de amatori.

Este foarte probabil că una dintre partidele mixte va pune în prezență pe amatorul Gheorghe Georgescu, fost campion al Micei Înțelegeri și profesionistul Vasile Pană.

Intr'un alt match este posibil să apară profesionistul Dumitru Iordănescu alături de unul dintre amatorii din categoria ușoară. Directoratul va avea de ales între Ion Popa, campionul României, Gheorghe Cojocaru și Gheorghe Niculescu.

Asupra celorlalte proecte ale conducerii boxului nu deținem amănunte astfel că vom reveni când vom putea publica detalii.

# Campionatul Italiei de rugby și basketball

## Amatori-Milano, GUF Milano și Triestina sunt leaderi

MILANO, 22 (Serviciul nostru special).

Campionatul național de rugby a continuat cu următoarele matchuri:

SERIA A

| | |
|---|---|
| R. Torino—GUF Venezia | 40-6 |
| GUF Torino—Batisti | 11-3 |
| R. Rovigo—R. Padova | 14-3 |

CLASAMENTUL

| | | | | | |
|---|---|---|---|---|---|
| 1. Amatori M. | 4 | 4 | 0 | 0 | 94:20 8 |
| 2. R. Torino | 4 | 4 | 0 | 0 | 73:17 8 |
| 3. GUF Torino | 4 | 3 | 0 | 1 | 50:25 6 |
| 4. Rovigo | 5 | 2 | 0 | 3 | 37:44 4 |
| 5. R. Padova | 4 | 1 | 0 | 3 | 29:42 2 |
| 6. Batisti | 3 | 0 | 0 | 3 | 8:56 0 |
| 7. GUF Venezia | 4 | 0 | 0 | 4 | 6:93 0 |

SERIA B

| | |
|---|---|
| GUF Roma—GUF Napoli | 5-0 |
| GUF Milano—GUF Parma | 6-0 |
| GUF Bologna—R. Roma amânat. | |

CLASAMENT

| | | | | | |
|---|---|---|---|---|---|
| 1. GUF Milano | 3 | 3 | 0 | 0 | 46: 0 6 |
| 2. GUF Parma | 3 | 2 | 0 | 1 | 14:12 4 |
| 3. GUF Bologna | 2 | 1 | 0 | 1 | 14: 8 2 |
| 4. R. Roma | 2 | 1 | 0 | 1 | 13: 9 2 |
| 5. GUF Roma | 3 | 1 | 0 | 2 | 5:37 2 |
| 6. GUF Napoli | 3 | 0 | 0 | 3 | 2:29 0 |

*

MILANO, 22 (Serviciul nostru special).

Etapa a treia a campionatului Italiei de basketball s'a soldat cu următoarele rezultate:

| | |
|---|---|
| Triestina—Pirelli | 35-24 |
| Virtus—GUF Livorno | 32-21 |
| GUF Pavia—Giordana | 33-31 |
| Borletti—GUF Napoli | 41-22 |
| Pariolli—Reyer | 17-15 |

CLASAMENTUL

| | | | | | |
|---|---|---|---|---|---|
| 1. Triestina | 3 | 3 | 0 | 0 | 130: 65 6 |
| 2. Borletti | 3 | 3 | 0 | 0 | 111: 65 6 |
| 3. GUF Pavia | 3 | 3 | 0 | 0 | 91: 77 6 |
| 4. Pirelli | 3 | 2 | 0 | 1 | 90: 86 5 |
| 5. Pariolli | 3 | 2 | 1 | 0 | 65: 86 5 |
| 6. Virtus | 3 | 1 | 2 | 0 | 87: 83 4 |
| 7. Giordana | 3 | 1 | 1 | 1 | 87: 96 4 |
| 8. Reyer | 3 | 1 | 1 | 1 | 74: 71 3 |
| 9. GUF Livorno | 3 | 0 | 2 | 1 | 75:102 3 |
| 10. GUF Napoli | 3 | 0 | 2 | 1 | 62:125 3 |

# Sadowski I joacă hockey în Germania *la H.C. Breslau*

**Obișnuiții matchurilor de hockey, își mai amintesc desigur de Ottmar Sadowski — fratele lui Bobi Sadowski care juca fundaș la Dragoș Vodă din Cernăuți.**

**Excelentul hockeyist s'a refugiat în Germania, odată cu pierderea Bucovinei de Nord, stabilindu-se împreună cu mama sa la Breslau.**

**Sadowski I. este actualmente desenator tehnic într'o mare întreprindere și bine înțeles în timpul liber joacă și hockey.**

**El a fost legitimat la H. C. Breslau, unde joacă centru înaintaș, obținând un succes remarcabil.**

Mingea a ajuns în fața porții. Portarul urmărește cu atenție balonul...

# Directoratul sporturilor de iarnă

## a înființat o competiție de hockey —„Cupa Directoratului"— la care vor lua parte 6 echipe...

### *Competiția începe Sâmbătă*

Pentru ca activitatea în hockeyul pe gheață bucureștean să nu stagneze în timpul deplasării echipei reprezentative în Slovacia, Directoratul institue o competițiune între următoarele echipe împărțite pe serii prin tragere la sorți:

**Seria I-a**

Venus, Metropola, Viforul.

**Seria II-a**

Juventus, Astra, Selecționata Juniorilor.

Primii clasați din fiecare serie vor juca o finală pentru locurile 1 și 2, iar cei de al doilea clasați pentru locurile 3 și 4

Câștigătorul acestei competițiuni va primi Cupa Directoratului.

Turneul se dispută conform Art. VI paragraf 7 din „Regulamentul Ligii Internaționale de Hockey pe gheață"

Jucătorii selecționați în echipa de juniori ai Capitalei care iau parte la această competiție sunt obligați să joace în selecționată, și nu în echipele de club. In schimb echipele de club pot întrebuința jucători de orice categorie.

In timpul lipsei din țară a d-lui Alex. Botez, d. Hușan va conduce antrenamentele juniorilor și va forma echipele de acord cu d. Manolescu care preia automat conducerea Directoratului.

**PROGRAMUL**

antrenamentelor și al competiției este următorul:

LUNI 23.XII

Ora 19—20. Antrenamentul juniorilor.

Ora 21—23. Antrenament al echipei Bucureștilor (numai selecționații pentru turneul din Slovacia) și selecționata juniorilor.

MARȚI 24.XII

Orele 21—22. Antrenament Venus

Orele 22—23. Antrenament Astra și Viforul.

SAMBATA 28.XII

Matchuri pentru cupa Directoratului.

Orele 21—22. Juventus — Juniorii.

Orele 22—23. Viforul — Metropola

LUNI 30.XII

Matchuri pentru cupa Directoratului.

Orele 21—22. Viforul — Venus.

Orele 22—23. Astra — Juventus.

MARȚI 31.XII

Orele 21—23. Antrenament Venus și Juventus

JOI 2.I

Matchuri pentru cupa Directoratului.

Orele 21—22. Metropola — Venus.

Orele 22—23. Astra — Juniori.

VINERI 3.I

Orele 19—20. Antrenament al Juniorilor.

Orele 21—23. Antrenament al echipei eliminate din Cupa Directoratului.

SAMBATA 4.I

Finalele Cupei Directoratului.

Orele 2:—22. Primii clasați din fiecare serie

Orele 22—23. Al doilea clasați din fiecare serie.

Se atrage atențiunea grupărilor și jucătorilor să fie punctuali deoarece conf. regulamentului orice întârziere peste un sfert de oră atrage dela sine pierderea matchului; deasemenea întârzierea repetată la antrenament atrage excluderea din programul de antrenamente

Grupările sunt obligate să ia parte la Cupa Directoratului cu orice efectiv de jucători ar avea. Scopul acestei Cupe nu este victoria cu orice preț, ci antrenamentul în vederea campionatelor de categoria I-a, a II-a și de juniori.

Pentru România Legionară
Director al Sporturilor de Iarnă
**Prof. Virgil Popescu**

Editura Societății Anonime „Universul", București, Str. Brezoianu No. 23—25 — România

„ASOCIAȚIUNII" SIBIU

Taxa poștală plătită în numerar conform aprobării dir. generale p. [illegible] nr. 24.464/939

2 LEI

# UNIVERSUL

16 PAGINI

354-1940

Redacția și Administrația: Palatul „UNIVERSUL" str. Brezoianu 23—25. Telefon Centrala 3.30.10: Redacția 5.72.81 Redactor responsabil EUGEN DUMITRESCU

Proprietar: „Universul" S. A. Adm.-delegat: STELIAN POPESCU Înscrisă sub No. 167 Trib. Ilfov

Nr. 354. — Anul III BUCUREȘTI.—Miercuri 25 Decembrie 1940

ABONAMENTE: pentru grupări sportive 1000 lei anual

1 an LEI 500
6 luni LEI 270
3 luni LEI 150

„UNIVERSUL SPORT"
DOREȘTE CITITORILOR SĂI
**Sărbători fericite!**

# Grupări mici, proecte mari

## Carmen va avea un stadion, iar A.C.S.A. va lucra pentru înfăptuirea lui

Grupărilor districtuale li se mai spune şi grupări mici.

Mici, pentrucă activează în categorii inferioare, spectacolele lor rămânând aproape nevăzute de public.

Membrii, conducătorii şi simpatizanţii alcătuesc marele public spectator la matchurile acestei categorii de grupări.

D. ing. CEZAR POPESCU

Acesta — însă — nu este un motiv ca grupările mici să nu aibă şi ele proecte — chiar proecte mari.

In rândurile de mai jos ne vom ocupa de proectele grupărilor districtuale.

### CARMEN VA AVEA UN STADION

Carmen este una din grupările districtuale care n'a putut progresa decât în ultimul timp.

Ea a progresat în momentul când la conducerea asociaţiei a venit d. Ionel Mociorniţa, tânărul şi distinsul sportiv, care a reuşit în cel mai scurt timp să organizeze un club în adevăratul sens al cuvântului.

Carmen este astăzi cea mai organizată grupare din district. Inainte de a intra în amănunte găsim necesar să expunem pe scurt activitatea grupării în acest campionat

Este o pildă.

In cele şapte jocuri disputate a obţinut tot atâtea victorii. A fost imposibil ca vreo echipă să-i poată lua măcar un punct.

Toate au cedat la scor, dând prilej verzilor să-şi rotunjească un goalaverage de 43 : 7.

In timpul vacanţei, preşedintele asociaţiei va studia proectul amenajării unui stadion.

Terenul pe care va fi amenajat este situat în Calea Văcăreşti, şi tratativele pentru cumpărarea terenului sunt pe punctul de a fi încheiate.

Lucrările vor începe imediat ce timpul va permite, urmând ca în primăvară să fie terminate

De jur împrejurul terenului se va amenaja o pistă pentru atletism

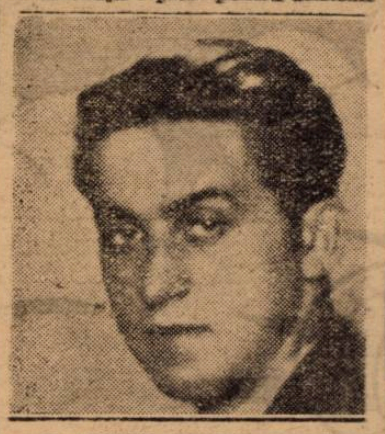

D. IONEL MOCIORNIŢA

de oarece clubul va avea şi această secţie.

Fără îndoială că toate aceste proecte ale grupării Carmen vor fi realizate, pentrucă preşedintele ei est un om de iniţiativă.

Până în prezent d-sa ne-a dovedit că nu precupeţeşte munca pentru propăşirea sportului.

Iată un motiv care ne îndreptăţeşte să sperăm că gruparea Carmen va fi în cel mai scurt timp la loc de frunte în sportul românesc.

### DISTRIBUŢIA ŞI-A REALIZAT TOATE PROECTELE

O altă grupare care concurează cu Carmen este A. S. Distribuţia

Activează tot în categoria primă şi este leader în seria I-a. Petroliştii s'au comportat în nota obicinuită, adică la fel de bine ca şi în anii precedenţi.

Motive neprevăzute au descompletat în câteva rânduri echipa, şi acest fapt i-a determinat să piardă două puncte. N'au pierdut nici un joc, însă de două ori au terminat nedecis.

Proectele Distribuţiei au şi fost realizate în mare măsură datorită conducătorilor.

Merită cuvinte elogioase d-nii: ing. Cezar Popescu preşedintele asociaţiei, d. I. A. Sefagianu şi Petre Iancu

Cu toţii au lucrat intens pentru progresul grupării.

Roadele s'au văzut imediat şi poziţia din clasament ne spune destul.

### TERENUL DIN SOS. OLTENIŢEI VA DEVENI ŞI EL STADION

Un teren care ne reaminteşte de trecutul footballului este acela al grupării A. C. S. A.

De atunci şi până acum el a suferit importante amenajări şi va mai suferi încă.

Proectul a şi fost întocmit.

Gâzduind matchuri divizionare, arena A. C. S. A. are neapărată nevoe de tribune, cea actuală având o capacitate prea mică.

In primăvară vor începe lucrările pentru construirea a două tribune noui şi pentru mărirea celei existente.

Terenul de joc este destul de bun, dar gazonul trebue să fie împrospătat. Proecte fără prea multă însemnătate care necesită totuşi cheltueli importante.

Ele vor fi realizate pentrucă d. Nicolae Chiriţă — conducătorul asociaţiei — se ocupă de aproape de această problemă.

St. I.

# SPECTACOLE SĂPTĂMÂNALE

## Teatre

**NAŢIONAL:** (Sala Comoedia): Faust.
**STUDIO ALECSANDRI:** Stăpânul casei.
**TEATRUL EXCELSIOR:** Vânzătorul de păsări.
**LUPTA ŞI LUMINA:** Vicleimul şi Capra.
**TEATRUL REGINA MARIA:** matineu: Papa se lustruieşte; Onoare.
**TEATRUL SARINDAR:** Fritz şi neu: Fritz şi Frantz: ora 6: Flacăra sfântă; seara: Fritz şi Frantz.
**TEATRUL ION VASILESCU:** Suflet candriu de papugiu.
**ROXY. TEATRUL TUDOR MUŞATESCU:** Imi pare rău de mine.

## Cinematografe

**ARO:** Dela Mayerling la Serajevo, jurnal nou şi completare comedie tehnicoloră de Walt Disney.
**SELECT:** A opta nevastă a lui Barbă Albastră Jurnal şi 3 complectări.
**SCALA:** Intre două te plouă.
**CAPITOL:** Fugarii şi jurnale
**TRIANON:** Răscoala munţilor
**FEMINA:** Inima unei regine.
**A.R.P.A.:** Tom Mix în Călăreţul misterios X... 94; jurnal de actualitate.
**REGAL:** Diavolul focului; jurnal U. F. A. şi jurnal românesc
**ROXY:** Patima şi jurnal U.F.A.
**ELYSEE:** Paradisul burlacilor şi Oceanul în flăcări.
**BULEVARD:** Hotel Imperial şi Anndy Harrdy milionar
**NISSA:** Steaua Nordului şi La capătul pământului.
**BIRUINŢA:** Ingeri cu feţe murdare şi Nebuniile vacanţei.
**BITOLIA:** Balalaica şi Andy Hardy milionar.
**FORUM:** Furtuna şi jurnal
**FRANKLIN:** Nu sunt criminal şi Contesa Walewska.
**OMNIA:** Casa de corecţie, jurnal, completări şi trupa de reviste Titi Mihăilescu.
**ALCAZAR** (fost Rahova): Dragostea mea te cheamă şi Viaţa e un joc
**PALAS-BULEVARD:** Agentul mascat şi Viaţa e un joc.
**SAVOY:** Mezalianţa şi S. O. S. Tanger
**AIDA:** Elizabeth şi Essex şi Bel Ami
**AMERICAN:** La răscruce de vânturi şi Trebue să mă iubeşti.
**BARCELONA:** Stan şi Bran aviatori, Mezalianţa şi Trupa de reviste şi comedii Traian Florescu.
**CARMEN:** Cocoşatul şi Strengarul
**COTROCENI:** Nu sunt criminal şi Vulpea argintie.
**DICHIU:** Femei deschideţi ochii şi Occidentul.
**DACIA:** Balalaica şi Romanta.
**DIANA:** Agentul mascat şi Dragostea meo te chiamă
**EDISON:** Bestia (Pisica şi Canarul) şi Pat şi Patachon în Paradis
**FLORIDA:** Stan şi Bran eroi fără voe şi Variete.
**GLORIA:** Tunelul şi Maharadjanul din Hollywood.
**GRAND:** Frou-Frou şi Dragostea în zăpadă (Paradisul îndrăgostiţilor).
**ILEANA:** Secretul celor 13 mascaţi.
**IZBANDA:** Şarpele şi Jurnal
**LIZEANU:** Eroii Siberiei Evadatul din Alcatraz şi Ansamblu de revistă Georgescu Iaşi.
**LIA:** Inchis pentru renovare.
**LILLY:** Cruciadele şi Mister Zero
**MILANO:** Balalaica şi Stânca de mărgean
**MIORIŢA:** Destry şi 2 jurnale.
**MARCONI:** Taifun şi Ali Baba şi cei 40 de hoţi; Jurnal O. N. C. şi Trupa de reviste M. Nedelanu şi M. Bejan.
**MARNA:** Lanţuri sfărimate, Aladin în Gratia fermecată, Jurnale şi trupa de reviste Titi Mihăilescu.
**MODEL:** Agentul G. intră în acţiune şi Pantera neagră.
**MEXIC:** Ingeri cu feţe murdare şi Salvatorul vestului.
**NONI:** Vin ploile şi Oameni fără nume.
**ODEON:** Diamantele sunt periculoase şi Geranimo.
**PARIS:** Firul roşu şi Agentul mascat.
**PACHE:** S'au cunoscut şi s'au iubit şi Broadway strada Noroculuii.
**PELES:** Doi camarazi şi Călăreţii destinului.
**REX:** Secretul celor 13 mascaţi.
**SPLENDID:** Cei patru cavaleri; Oameni de cauciuc şi jurnal.
**TOMIS:** Destry; La fine Jurnal U. F. A. şi Jurnal O. N. C.
**TRIUMF:** Stăpânitorii mărilor şi Cânt numai pentru tine.
**UNIC:** Casa de corecţie şi Invitatia la dans
**UNIREA:** Sora de noapte şi Diavolii roşi.
**VENUS:** Cei patru cavaleri, Filmul în relief, comedie în culori naturale şi Jurnal românesc
**VERGU:** Omul cu masca (operă completă) şi jurnal.
**VICTORIA:** Războiul fulger şi Colţul domnişoarei.
**VOLGA:** Cleopatra şi Drum bun Mr. Lister
**CIRCUL MILLEA:** Şoseaua Ştefan cel Mare (Velodrom).

# Dâmboviţa a devenit pepiniera Carmen-ului

O grupare districtuală alcătuită din jucători tineri este Dâmboviţa

Lipsită de fonduri, ea n'a putut progresa în atâţia ani de activitate

D. Ionel Mociorniţa, preşedintele asoc. Carmen, va ajuta pe viitor gruparea Dâmboviţa, care-i va rămâne pepinieră.

### Crăciunul în divizia B

# Aspiraţiuni, cadouri, promovarea, chestiuni la ordinea zilei

— *Te rog să-mi scrii ceva de Crăciun!*

— *Domnule secretar de redacţie, mi-este imposibil, într'un timp atât de scurt.*

— *Trebuie!*

*

Cad fulgi uşori de nea...

Din înaltul cerului, Prea Sfântul cerne, prin sita cea de aur, zăpada.

Albul imaculat este prezent pretutindeni. Acoperă terenurile de football, copleşeşte acoperişurile prin care Moş Crăciun, cu o barbă în notă, va pătrunde la lectorii noştri.

Dar... a face poezie este mult mai uşor decât a mulţumi pe un cititor, atunci când liniştea sărbătorilor îi permite să te cerceteze, umil condeier, mai cu de-amănuntul. A delecta pe cititor, atunci când, alături, îi stau la dispoziţie toate bunătăţile pe care le oferă Crăciunul, iată o misiune grea pentru gazetar.

Şi cum să scri de footballişti când ei, pe vremea asta, joacă hockey. Bărbulescu, Flamaropol, Sadowsky, Fieraru şi atâţia alţii, sunt împotriva cronicelor hibernale de football. Ei preferă luciul de oglindă al gheţii.

Problema footballului devine astfel foarte complicată. Ea îmi pune „beţe'n roate" şi mă sileşte s'o desleg. Deşi sunt rebusist, renunţ la această favoare. Las footballul să rămâie ceea ce a fost totdeauna: un avantaj (dar nu al terenului propriu). Avantaj pentru jucători, recte primele în bani Pentru spectatori, în majoritatea lor, o posibilitate de evadare din plictiseala cotidiană, iar pentru „partea slabă" un fericit mijloc de etalare a costumelor. Singuri arbitrii (închide ochii domnule Vlahu!) sunt năpăstuiţii footballului.

Dacă în ţară la noi Divizia A îşi are „partea leului" în gustul publicului, nu tot acelaşi lucru putem spune despre „cenuşăreasa footballului românesc": Divizia B. (De ce i-o fi spunând „divizie", că doar nu s'a militarizat sportul?)

Dar să las ostaşilor ce e al lor şi să revin la chestiunea noastră.

In evoluţia footballului românesc, Divizia B a jucat, superficial judecând, un rol neînsemnat. Aportul neprecupeţit al campionatului secund al ţării, în schimb, este, pentru toată lumea desigur, secretul lui Polichinelle.

Nu numai jucătorii care astăzi figurează cu mândrie în echipa naţională, dar grupări întregi, au fost revelaţii ale Diviziei B.

Unirea Tricolor, Mica, Chinezul, C.A.M.T., au fost, rând pe rând, stele pe firmamentul footballului. (De aceea nici nu ne miră scorurile astronomice!)

Divizia B a avut însă, cum era normal, şi capriciile ei-: Capricii ce constau în favoriţi pe care-i strângea la sânul ei şi de care... nu se despărţea niciodată. Vai de acele echipe cu titulatura de amanţi ai acestei Madame Bovary a footballului: Divizia B. Ne referim la acele echipe ce s'au complăcut între alternativa emoţiilor virulente ale promovării şi cele insistente ale retrogradării

Dar nu despre aceşti „amanţi celebri" este vorba, ci de cele două impresii puternice pe care le-a lăsat turul de toamnă al campionatului diviziei secunde: ascensiunile vertiginoase ale celor trei leaderi şi, tot odată, refuzul resemnării în ceeace priveşte lupta pentru evitarea retrogradării.

Chiar dacă Napoleon a spus „un bun strateg îşi asigură retragerea chiar când este victorios", vom trece peste aceste considerente şi ne vom mărgini la pasionanta cursă pentru promovare.

Şi atunci, să căutăm puncte de reper în partea cealaltă a competiţiei, din examinarea etapelor viitoare.

Remarcabil este, dela început, faptul că actualii şefi de serii au pierdut matchuri spre sfârşit. De aceea le dorim să nu înceapă aşa cum au sfârşit, ci să termine aşa cum au călcat: cu dreptul! Este un lucru pe care l-a evidenţiat acest campionat de toamnă.

Incepem cu Juventus ca să fim în nota urărilor de mai sus, dar nu de dragul glumei, ci pentru că „roş-albaştrii" sunt cei mai autentici campioni ai Diviziei B. Cu un goalaverage impresionant (în medie şapte goaluri de match), cu un singur joc pierdut, cu un efectiv ce poate rivaliza şi suscita emoţii ori cărei divizionare A, Juventus se califică prin merite proprii drept cel mai îndrituit candidat la promovare.

Oricâte matchuri grele ar mai avea de disputat, acasă sau în deplasare, nu credem că Juventus să piardă un drept la care a aspirat în asentimentul tuturor.

Iată o formaţie cu Crăciunul liniştit. Darul în formă de cozonac cu inscripţia: *promovare*, îi este dăruit de pe acum.

Seria II-a a Diviziei B va avea parte de sărbători mai puţin vesele. Lupta pentru şefie, şi în consecinţă pentru promovare, va fi disputată de astă dată. Cadoul nostru nu poate consta decât într'o frânghie, ale cărei capete să le întindem Jiului şi Metalosportului. Desigur nodul dela mijloc va purta veşnica placardă: *Divizia A*. Numai să nu intervină C. F. R. (Simeria), cu un foarfece, şi să ne pomenim cu trăgătorii la frânghia promovării, trântiţi grămadă, în lături. Credem, însă, că ceferiştii vor căuta în zadar... foarefeele!

Cea mai furibundă serie este cea primă. Nu mai puţin de cinci echipe îşi dispută întâietatea. Care va reuşi în supremul efort spre ţelul final, este o chestiune enigmatică. Este acelaşi lucru cu a te întreba care din surorile Dionne va deveni întâi majoră!

Cadoul nostru este o hartă, cu Dunărea, Bega şi Bârzava, anexată de o ghicitoare: care va ajunge întâi la marea, cu numele Diviziei prime?

Avem credinţa fermă că darurile ce le oferim nu vor fi surprinzătoare, dar că vor deştepta din bârlogul de larmă, stimulentul inegalabil al unei lupte pe care nimeni nu o are încă în mână. O tablă de şah, sintetizarea cea mai concretă a unui campionat, ne spune că şi cu regina pierdută se poate cuceri o victorie.

Nici celorlalţi pioni ai tablei nu le rămânem datori. Le dorim o îmbelsugată înfruptare din cozonacul Diviziei A. atât cât le permite putinţa...

**Victor Băncilescu**

# INTERVIEW CU O MINGE...

Da! Am găsit subiectul. Mai ușor chiar decât mă așteptam. Un coleg mi l'a suggerat. In doi timpi și trei mișcări. Voiu lua interview-ul unei mingi! Ce vedete? Ce oameni de bine? Ii cunoaștem doar. Și-apoi prea au fost vânturați prin toate tipografiile, prin toate linotypurile și-au suferit destulă presiune de nu știu câte atmosfere sub calandre, prea s'au învârtit prin toate sulurile de rotative... Și tocmai de această cenușăreasă, mingea, nu s'a ocupat nimeni. Ea care crează terenuri de foot-ball, vedete, arbitrii, (uf!) spectatori și... matchuri de box!! Ea care este pretextul atâtor calomnii, atâtor reforme, ea care justifică (mai mult sau mai puțin) atîtea valuri de cerneală și atîtea suluri de hârtie!! Tocmai ea să fie atât de nedreptățită?

Și atunci socot pe bună dreptate că merită o cât mai mică atențiune. Deci interview-ul meu mi se pare justificat! nu?!

*

Am găsit-o intr'o umilă și prăfuită magazie de vechituri a unui club oarecare! Numiți-l dv. cum voiți. Mie mi-e indiferent! Am găsit-o aruncată printre gheete, bocanci, șireturi, tricouri. Descinsese acolo din ultima ei aventură: o raită pe un maidan. E prăpădită rău de tot. De ce am ales-o așa? Fiindcă e o minge istorică: a văzut multe în viața ei.

*

Biografia? Nu e prea interesantă. Totuș să-i punem câteva intrebări. Prea multe n-o să-i pun. O s'o las să vorbească ea, liber.

*

— Unde te-ai născut?

— Parcă eu știu? Undeva, într'o tăbăcărie! Dintr'o piele de bou sau de vacă, n'are importanță. Țin minte însă că am înghițit o mulțime de acrituri, m'au întins, m'au bătut, m'au uscat, m'au ținut la teasc de credeam că n'aveam să mai văd lumina zilei. Și tocmai când mă așteptam să fiu făcută cismă sau ham, a venit unul și m'a luat, m'a ciopârțit, m'a cusut și din întinsă cum eram, m'am pomenit rotundă. Apoi mi-a adăogat o bășică de cauciuc. A venit apoi altul cu o drăcie care-i zicea pompă și-a umflat bășica despre care am aflat mai târziu că se numește „cameră". Și bineînțeles că pompa a umflat-o pe ea și ea pe mine de credeam că-mi ies ochii... M'am pomenit apoi intr'o elegantă vitrină. Un motiv să mă umflu și mai tare. Imi venea să sar de bucurie. Numai că alături de mine erau două ciomege mari cărora le zicea ski...

Cât am stat acolo, am trăit ca în vis... Pină 'ntr'o zi când un tip monoclat, cu pantaloni golf m'a pipăit și m'a cumpărat. M'a strâns la piept și m'a luat cu el. E ziua când au început nenorocirile mele. Am mai stat câteva zile ca o mireasă apoi a început nebunia cea mare!

— Cum?

— Chiar așa... Nebunia cea mare! Debutul... am fost din nou umflată de țipa aerul în mine și-apoi gata! M'au scos intr'o arenă... Când am deschis ochii, mă odihneam pe ga-

zon. De jur imprejur lume, lume ca la bâlciul unde-mi fusese vândută pielea. Mă intrebam mirată oare ce să fie asta? Ce căutam eu acolo? Mă rătăcisem?

Au ieșit apoi jucătorii... Călăii mei. Unul cu fluerul in gură a dat un semn... Cred că nici în iad dracii nu sunt mai răi decât acești jucători... Auzi dumneata? Eu care fusesem purtată numai în brațe, s'a urnit deodată toată coada a 44 de picioare armate cu cele mai tari bombeuri. Deocamdată am crezut că visez ceva urît. Dar câteva picioare serioase plasate cu... tehnică m'au adus la realitate... De asta fusesem creată: ca să fiu bătută, să fug nebunește dela un capăt la altul al terenului și să intru în... poartă.

— Ceva impresii?

— Impresii? Hm! Mai vrei impresii? Ca să le ai e simplu: poftim în locul meu. Să te vezi aruncat de colo până colo, cu ciudă și încă numai cu piciorul, bătut ca la fasole mai poți gândi oare la impresii? Ești curios? Fă-te minge!!...

— Ce părere ai de inaintași?

— O! Aștia sunt niște câini... Când intru intre ei mă zăpăcesc. Sunt foarte răi. „Bombele" lor mă seacă la inimă. Ii urăsc. Totuși trebue să-i admit... Numai că le joc câte-o farsă de le sar toți nervii din loc... Ei trag la poartă dar eu o sucesc oleacă mai încolo proptindu-mă în bară. Sau trec pe „lângă" sau pe deasupra barei. N'ai idee ce satisfacție am când individul, dela doi pași, trage afară. Asta mă ingrașă, mă răzbună. Imi place mai ales când individul se ia singur de păr, sau când, dintr'o ciocnire pentru mine, iese vreunul cu capul deranjat nițel... Era unul pe vremea mea, poate să-l știi, pe numele dat de galerie Oacă. Acest Oacă era un tip tare simpatic: trăgea la poartă și eu ajungeam în Dâmbovița! Făceam o baie și-apoi veneam din nou pe teren... Rideam cu lacrimi... La o ultimă aventură de genul acesta n'a mai rezistat Oacă: a ieșit de pe teren și de-atunci nu l'am mai văzut!!...

— Despre mijlocași?

— Acelaș lucru! Crezi că ăștia-s mai breji? La fel și cu fundașii.. Aștia sunt cei mai grosolani. Ei lucrează cu toptanul. Inaintașii mai jonglează, te mai poartă cu zăhărelul, dar căpcăunii de fundași nu vor să știe. Nici nu te lasă să răsufli că te-a și cârpit. Și te duci bădie, fluerând..

— Portarii?

— A! Portarii? Sunt cei mai delicați băieți. Fără să fie brutali, drăguți și fini, sunt preferații mei.. Am fost și îndrăgostită foc de unul. Nu-i spun numele dar mă strângea cu atâta căldură la piept, mă mângâia cu atâta duioșie, încât întotdeauna tremuram ca o frunză în brațele lui. Era atât de frumos portarul acela și era atât de tânăr!! Nu l'am mai văzut de atunci!!!"

Mingea a tăcut. O lacrimă i se prelinge pe pielea-i sbârcită. N'am întrebat-o! Căci rănile amintirilor dor...

— Dar ai ceva de zis de arbitrii?

— Cavalerii fluerului? Oamenii care mă amuzau cel mai mult. Deciziile lor, de foarte multe ori sunt atât de neașteptate și atât de glumețe încât, vrei nu vrei, trebue să râzi. Singuri ei mă înveseleau. Câteodată umorul lor devenea tragic.

Și atunci rămâneam uitată undeva pe teren în timp ce bătaia era gata și sticlele de limonadă sburau cu o frequență pe minut în raport direct cu gradul de „încălzire" al... incidentului. Dar — să mărturisesc — erau unii arbitri de care tremuram câteodată.

— Publicul?

— Foarte simpatic. Veșnic tânăr, veșnic amuzant. Colorat. Plin de exuberanță și de inventivitate. Darnic în porecle. Galeria? Superbă. Pe vremea mea, comandantul nedesmințit al ei era Titi Borosanu. Un adevărat erou care va intra în legendă. Dar mie mi-a plăcut întotdeauna nebuniile peluzei. Aici e frământare, aici sunt adevărații plătitori, aici e pasiunea. La tribună? Figuri prea blazate; englezismul ei rece, oficial, fals, nu mi-a plăcut niciodată. Peluza era slăbiciunea mea. Ea mă urmărea întotdeauna cu ochii de sfinx.

Fotografii? Da! i-am iubit.. I-am iubit dintr'o slăbiciune... femenină... Cărei spețe femenine nu-i place să fie fotografiată? Că le-am făcut câteodată pocinogul și le-am răsturnat aparatele din mână, am făcut-o fiindcă mă neglijau... Căci, sunt, să știi, foarte capricioasă!!.

Dar să nu-i văd pe gazetari. Nu plătesc intrarea, își dau aere, sunt încrezuți și lipsiți de imaginație. O

(Continuare in pag. 6-a)


# Veste bună de Sărbători!

**Ascultând dorința unanimă a publicului**

**LOTERIA DE STAT**

**reintroduce vechiul sistem al Loteriei pe Clase, lansând cu începere de astăzi**

## UN NOU PLAN DE TRAGERE PE CLASE

**cu câștiguri multe, și importante**

*NOTAȚI BINE!* *NOTAȚI BINE!*

- Din 70.000 lozuri, sunt 30.000 câștigătoare, plus 4 PREMII de câte UN MILION și unul de 5 MILIOANE.
- Numerele câștigătoare se scot din Roata Norocului CU MANA, după vechiul sistem.
- Numerele ieșite odată la sorți, nu mai participă la tragerile următoare, astfel că șansele de câștig cresc dela o clasă la alta.
- Tragerea Clasei a 5-a durează 26 zile, șansele crescând zi cu zi până la tragerea finală cu Premiul de 5.000.000.

*Citiți mai jos, cu atenție, Planul amănunțit al câștigurilor la fiecare clasă:*

**CLASA INTÂIA — 1**

Tragerea 29 și 30 Ianuarie 1941

Un Premiu Mobil 1.000.000

| Câștiguri | | Lei |
|---|---|---|
| 1 | | 1.000.000 |
| 1 | | 500.000 |
| 1 | | 250.000 |
| 2 | à 100.000 | 200.000 |
| 3 | " 80.000 | 240.000 |
| 4 | " 60.000 | 240.000 |
| 8 | " 40.000 | 320.000 |
| 12 | " 30.000 | 360.000 |
| 18 | " 20.000 | 360.000 |
| 50 | " 10.000 | 500.000 |
| 100 | " 5.000 | 500.000 |
| 200 | " 3.000 | 600.000 |
| 1800 | " 2.000 | 3.600.000 |
| 2200 Câștiguri | | Lei 9.670.000 |

**CLASA DOUA — 2**

Tragerea 26 și 27 Februarie 1941

Un Premiu Mobil 1.000.000

| Câștiguri | | Lei |
|---|---|---|
| 1 | | 1.000.000 |
| 1 | | 500.000 |
| 1 | | 250.000 |
| 2 | à 100.000 | 200.000 |
| 3 | " 80.000 | 240.000 |
| 4 | " 60.000 | 240.000 |
| 8 | " 40.000 | 320.000 |
| 12 | " 30.000 | 360.000 |
| 18 | " 20.000 | 360.000 |
| 50 | " 10.000 | 500.000 |
| 100 | " 5.000 | 500.000 |
| 200 | " 4.000 | 800.000 |
| 1800 | " 3.000 | 5.400.000 |
| 2200 Câștiguri | | Lei 11.670.000 |

**CLASA TREIA — 3**

Tragerea 20 și 21 Martie 1941

Un Premiu Mobil 1.000.000

| Câștiguri | | Lei |
|---|---|---|
| 1 | | 1.000.000 |
| 1 | | 500.000 |
| 1 | | 250.000 |
| 2 | à 100.000 | 200.000 |
| 3 | " 80.000 | 240.000 |
| 4 | " 60.000 | 240.000 |
| 8 | " 40.000 | 320.000 |
| 12 | " 30.000 | 360.000 |
| 18 | " 20.000 | 360.000 |
| 50 | " 10.000 | 500.000 |
| 100 | " 6.000 | 600.000 |
| 200 | " 5.000 | 1.000.000 |
| 1800 | " 4.000 | 7.200.000 |
| 2200 Câștiguri | | Lei 13.770.000 |

**CLASA PATRA — 4**

Tragerea 15 și 16 Aprilie 1941

Un Premiu Mobil 1.000.000

| Câștiguri | | Lei |
|---|---|---|
| 1 | | 1.000.000 |
| 1 | | 500.000 |
| 1 | | 250.000 |
| 2 | à 100.000 | 200.000 |
| 3 | " 80.000 | 240.000 |
| 4 | " 60.000 | 240.000 |
| 8 | " 40.000 | 320.000 |
| 12 | " 30.000 | 360.000 |
| 18 | " 20.000 | 360.000 |
| 50 | " 10.000 | 500.000 |
| 100 | " 7.000 | 700.000 |
| 200 | " 6.000 | 1.200.000 |
| 1800 | " 5.000 | 9.000.000 |
| 2200 Câștiguri | | Lei 15.870.000 |

**CLASA CINCEA — 5**

Tragerea 3-4-5, 7-8-9, 13-14-15, 17-18-19, 22-23-24 și 28 Mai 1941

IN CEL MAI FERICIT CAZ SE CAȘTIGA **10.000.000**

UN PREMIU INTREG SAU DIVIZIBIL **5.000.000**

| Câștiguri | à Lei | Lei |
|---|---|---|
| 1 | | 5.000.000 |
| 1 | | 2.000.000 |
| 2 | à 1.000.000 | 2.000.000 |
| 4 | " 500.000 | 2.000.000 |
| 12 | " 200.000 | 2.400.000 |
| 30 | " 100.000 | 3.000.000 |
| 50 | " 60.000 | 3.000.000 |
| 60 | " 50.000 | 3.000.000 |
| 80 | " 40.000 | 3.200.000 |
| 160 | " 25.000 | 4.000.000 |
| 250 | " 20.000 | 5.000.000 |
| 350 | " 15.000 | 5.250.000 |
| 700 | " 10.000 | 7.000.000 |
| 2000 | " 6.000 | 12.000.000 |
| 17500 | " 5.000 | 87.500.000 |
| 21200 Câștiguri | | Lei 151.350.000 |

| PREȚUL LOZURILOR: | Loz întreg | Sfert de loz |
|---|---|---|
| Pentru toate 5 Clase .. Lei | 5000 | 1250 |
| Pentru fiecare Clasă .. Lei | 1000 | 250 |

TOTALUL CAȘTIGURILOR LEI **202.330.000**

**STATUL ROMAN garantează prin Lege secretul jocului și plata câștigurilor.**

***Câștigurile se plătesc jucătorilor fără nici o reținere de impozite***

# DIVAGAȚII...

*Mi-a venit astăzi o idee strălucită pe care v'o dau gratis. Ea este specială pentru arbitri.*

*Sugerasem acum câtva timp pentru reprimarea durităților în joc un semnalizator la fel ca acela al șefilor de gară; dacă nu-i adoptat, aceasta nu înseamnă că într'un viitor apropiat...*

*Am observat că jucătorii, în genere, cu toate lefurile „grase"*

**Jucătorii vor fi constrânși să plătească pe loc amenda.**

*pe care le primesc sunt îngrozitor de avari: încearcă numai să se îmbogățească, dar să te ferească Dumnezeu să cauți să scoți ceva dela ei. De aceia m'am gândit că ar fi bine să-i lovim la pungă. Nu vreau să spun că am descoperit America în 1940. Știm prea bine că în ce privește amenzile jucătorii au de dat uneori câteva hârtii de 1000 lei de odată, dar asta-i altceva. Chiar și d-ta cititorule ești om ca alții: cheltuești 100 lei ca să intri într'un cort și să vezi o femeie care face pe sirena sau care dă dintr'o coadă de carton; arunci cu ușurință 1000 lei ca să-ți faci un capriciu, dar te seacă la inimă ca să cheltuești 2 lei și să cumperi un ziar, iar când ești în tramvai încerci toate trucurile ca să citești ziarul vecinului. Fără să punem la socoteală că dacă el îl uită pe bancă îi bagi repede în buzunar.*

*Iată de ce unui footballist care a dat randament prost, care a fost descalificat sau mai știu eu ce, i-aș aplica o amendă de 1000 lei. Jucătorul ar protesta, ar țipa, ar face obstrucționism. Dar, sau președintele este dintre aceia care știu să se țină tari și atunci la sfârșitul lunii vinovatul ar primi leafa redusă, sau e din ceilalți care va spune jucătorului că la viitoarea partidă, va ști să și merite ertarea că amenda i-a fost ridicată și așa mai departe.*

*Deci într'un match arbitrul, în loc să admonesteze pe cutare jucător pentru greșeli reptate asupra adversarului, l-ar chema la el și i-ar spune:*

*— Scoate imediat 50 lei. Ești în contravenție.*

*— Dar—ar obiecta jucătorul—nu am bani la mine.*

*— Nu ai? Rău. Ieși de pe teren și nu reintri decât după ce ți-ai achita contul față de justiție.*

*Jucătorul nu-și va putea relua locul până când nu va domne 50 lei și va primi o chitanță în regulă, bine înțeles timbrată.*

*Ce vor face suporterii?*

*Suporterii, bine înțeles, nu vor scoate din buzunarul lor 50 lei și atunci jucătorii vor fi siliți să aibe totdeauna bani asupra lor. Dacă într'o partidă un jucător va fi chemat de arbitru de 2 sau 3 ori, fiți siguri că Duminica viitoare el va deveni blând ca un miel, pentru că banii nu i-ar rambursa pimenii și lipsa lor ar simți-o destul de bine.*

*De altfel, s'ar putea face o experiență.*

*

*Într'un stadion plin de lume, să zicem A. N. E. F., la un moment dat megafonul anunță:*

*„Atențiune, atențiune! Arbitrul partidei d. Cutare". Și alte ori adaogă: „Arbitrii de tușe d-nii X și Y"*

*Și după câtvea secunde apar protagoniștii: arbitrul și cei dela tușe.*

*Spectatorilor le este indiferent dacă arbitrul este cutare sau dacă arbitrii de tușe sunt X și Y; dar dacă, din întâmplare arbitrul face o greșeală sau o presupusă greșeală, îndată numele lui începe să circule: Cutare, cutărică (urmează numele unui animal domestic) și publicul e sigur că nu greșește pentru că arbitrul este în adevăr d. Cutare, așa l-a asigurat megafonul.*

*Dar dacă greșeala au făcut-o arbitrii de tușe?*

*Iată o întrebare hamletiană.*

*A făcut X sau Y?.*

*Publicului nu-i place să umble cu mânuși și se mulțumește să aibe la adresa vinovatului câteva din acele cuvinte pe care le întâlnim în fiecare Duminică pe arenele de football din întregul glob pământesc. 30.000 de spectatori urlă deodată: „Boule".*

*Dar cine este măgar?*

*Nimeni n'a rostit nici un nume și de aceea, în aceeași seară, fiecare arbitru de linie va spune soției sale care a ascultat matchul la radio:*

*„Nu, dragă: Epitetele alea nu erau pentru mine. Erau pentru ălalt. In adevăr e un măgar; închipuește-ți că n'a văzut un ofside!".*

*Dar există și un revers al medaliei.*

*Consultam colecția ziarului și revăzând cronicile campionatului trecut, ochii mi-au căzut pe fraza următoare:*

*„...Arbitrul a anulat un goal pe care-l acordase, după semnalizarea unuia din arbitri de tușe...".*

*Ceeace este mai frumos e că celălalt arbitru de linie întrebat mai înainte, ridicase din umeri și socotise că e mai bine să fie de partea arbitrului de centru. Incepuse deci să se formeze o majoritate. Cu atât mai mare este, așa dar, meritul celui de al doilea arbitru, care mergând contra curentului și-a asumat deplina răspunedere. E o dovadă frumoasă de curaj și acest domn care s'a purtat ca un adevărat gentleman, cine este? Ei, un arbitru de linie oare care, d. X sau Y. Prin urmare, unul din doi uzurpă gloria celuilalt.*

*— Eu, eu am fost acela care i-am deschis ochii și i-am arătat adevărul, vor spune sotiilor lor.*

*Să fim drepți. Tot ce se face pe acest pământ are un motiv puternic: ambiția. Iată de ce socotesc că pentru ambiția fiecărui arbitru în parte, ei au dreptul să fie identificați. De ce nu le-am pune și lor câte un număr, dacă nu pe spate, cel puțin pe piept?*

*

*Și acum să vorbim serios.*

*De multe ori câte un prieten sau cunoscut s'a întrebat prin surprindere:*

*„Tu cu ce echipă ții?"*

*Totdeauna am evitat diplomatic întrebarea:*

*„Cine? Eu? Dragă, mie îmi place jocul frumos. Dacă văd pe Rapid într'un moment când este în formă, îmi place Rapid, dacă văd Venusul jucând englezește, îmi place Venusul; dacă văd pe Juventus evoluând ca pe vremuri, îmi place Juventus. Bine înțeles că nu pot să uit clasica Ripensia sau pe CAO de altă dată. Inchipuește-ți că am putut să mă entuziasmez și de un match între surdo-muți; dragă, pe mine mă interesează jocul frumos, ori cine l-ar face. Aa! Bine înțeles că-i altceva când joacă echipa națională: când văd culorile naționale chiar dacă joacă prost; mă înțelegi, este vorba de România, de onoarea sportivă a țării și atunci sunt dispus să închid un ochi asupra greșelilor noastre și să-i deschid pe amândoi la greșelile adversarului.*

*— Hai de Ro-mâ-ni-a! Hai de Ro-mâ-nia! strig și eu împreună cu toți ziariștii: pasiunea ne copleșește. De altfel, tu nu faci la fel?"*

*Și-n aceste vorbe frumoase îl zăpăcesc pe interlocutorul meu și întrebarea lui dispare.*

*Dar când sunt singur mi-amintesc de acest prieten și mă gândesc ce curioși sunt oamenii: toți nu știu să pună decât întrebarea asta indiscretă, cu cine ții?*

*Ei bine, să vă mărturisesc: am și eu o simpatie. Am simpatie pentru... Ei drăcie: „nu trebuie să ții cu nimeni..." mi-a spus directorul (e adevărat că și el ține cu... Nici asta nu pot să vă spun). Trebue să fii drept și să judeci cu seninătate". Asta-i datoria ziaristului. Grea datorie.*

*Gică este un băiat de bani gata. Toată săptămâna se plimbă pe Cale cu mâinile în buzunar (e și asta o profesiune): Nicu face pe directorul de bancă. Șase zile pe săptămână își privește cu asprime funcționarii și cu gentilețe clienții: Mișu face pe negustorul mai mult sau mai puțin cinstit; dar Duminica...*

*...Duminica și Gică și Nicu și Mișu sunt în tribună și strigă cât îi ține gura: Haide Venus, haide Rapid, haide...*

*Fiecare încurajează echipa către care trage inima. Și când echipa lor îi răsplătește cu o acțiune frumoasă sau cu un goal, aplaudă până când își umflă palmele. In timpul acesta eu — sărman ziarist — în tribuna presei, m'am ridicat instinctiv în primul moment ca să strig, să aplaud, să urlu entuziasmul meu. Pentru că și eu am nervi și inimă ca alți oameni. Dar a trebuit să mă înfrânez imediat și să-mi muște mâinile, mulțumindu-mă doar să dau cu cotul colegului meu care e și el în aceeași stare sufletească, dar care trebue să stea impasibil, în timp ce totul clocotește în el. Sunt un ziarist, un om imparțial. Trebue să înregistrez dar nu trebue să-mi arăt sentimentele. Dar chiar dacă am fi turnați în bronz, fiecare dintre noi ar avea echipa SA. Si seara, în redacție, comentând jocul, sunt mândru să încasez cele cinci sutare pe care am făcut prinsoare cu ceilalți colegi și pe care mi le-a adus echipa MEA.*

*Dar după aceia trebue să mă așez la birou și aici începe tragedia. Dacă n'aș fi ziarist cum aș scrie Am în cap tot articolul. Ce articol? Ar fi un roman. Aș face un elogiu interilor dar ce elogiu... un monument! Un goal de calibrul ăsta n'are să mai vadă*

**Pentru ce nu le-am pune și lor un număr frumos?...**

*cineva în viața lui. Face să trăești numai ca să-l fi văzut. Și apoi, bine înțeles, aș scoate în evidență gafele adversarilor...*

*Dar nu sunt decât un ziarist. Trebue să fiu rece și fără inimă, ca și cum n'ar exista echipa MEA...*

— 10 —

(Prelucrare din limba italiană; rândurile de mai sus au apărut în „Il calcio illustrato-Milano).

# „Cupa campionilor" continuă mâine la Viena cu matchul RAPID - Ferencvaros

„Competiția Campionilor", competiția de iarnă, la care participă cele mai bune formații din Croația, Ostmark și Ungaria și care a fost inaugurată acum 10 zile cu matchul Ferencvaros-Gradjanski, continuă mâine, Miercuri, la Viena.

Pe stadionul dela Hütteldorf se întâlnesc Rapid și Ferencvaros.

Rapid este în mare formă. Este suficient să amintim că în cadrul celor două matchuri de campionat, pe care le-a disputat, în cursul săptămânii trecute, a dispus de Grazer AC cu 11:1, iar de Linzer SK cu 9:0.

Ferencvaros, după ce a dispus de Gradjanski cu 6:0, alaltăeri la Zagreb a cedat aceleiași formați cu 1:3.

In luptă pentru cupă n'au rămas deci, decât cele două echipe, care se întâlnesc azi la Viena.

Dacă Rapid va reuși să câștige la scor, poate fi considerat câștigătorul competiției. Altfel, Ferencvaros are cele mai mari șanse de a intra în posesia ei.

Cele două echipe vor alinia — probabil — următoarele formații:

RAPID: Raftl — Pimperl, Sperner — Wagner I, Hofstätter, Skoumal — Fitz, Schors, Binder, Kaburek, Pesser.

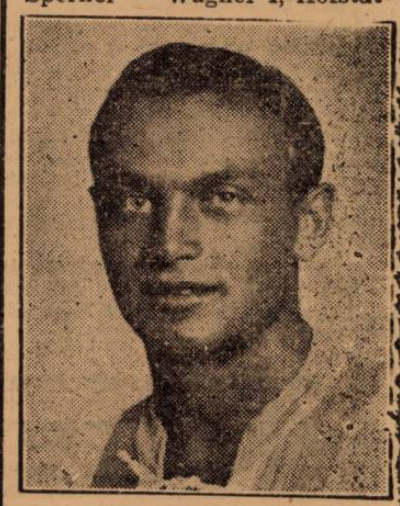

**BIRO**

FERENCVAROS: Csikos — dr. Szoyka, Polgar — Lazar, Sarosi III, Tatrai — dr. Kalocsay, Kiss, dr. Sarosi, Finta, Gyetvai.

# Când arbitrul se teme de ploae dar nu vrea totuși să oprească matchul se întâmplă uneori lucruri la care nu se putea aștepta nimeni...

*In foot-ball nici o întâmplare nu este ciudată. Este unul din farmecele jocului acesta, în care totul este posibil. Ceeace s'a întâmplat însă la Jessenice, în campionatul Slovaciei, este însă o întâmplare, care poate fi totuși considera ă ciudată.*

*Lucrurile sunt destul de simple. Intâmplarea are ca decor un stadion provincial și ca intrigă un match de foot-ball pe ploaie. Pe o ploaie torențială și atât de desagreabilă încât echipa, care era condusă cu 1-0, a cerut arbitrului să oprească matchul.*

*Arbitrul a refuzat. Găsea că e destul de plăcut ca matchul să se joace pe ploaie. Aceas ă convingere nu l-a împiedicat totuși ca după pauză să nu mai arbitreze fugind prin zloată alături de cei 22 de jucători. Refugiindu-se afară din teren, a condus jocul de pe o movilă de pământ și de sub o umbrelă.*

*

*Scandalul a pornit dela un „11 metri" acordat echipei care ceruse întreruperea jocului. Culmea nenorocirii, fusese și o situație dubioasă. Cel puțin dacă judecăm după afirmația învinșilor. Portarul a plonjat dar pentru că îi sărise noroi în ochi, a plonjat cu ochii închiși și în loc să prindă mingia a prins piciorul centrului atacant advers, care a plonjat și el cu capul în plasa.*

*Fără a se da jos după movila lui, comodul arbitru a decretat neregic „11 metri". A urmat un goal și un scandal interesant în urma căruia cinci jucători ai echipei învinse au părăsit terenul în semn de protest.*

*Până la sfârșit, echipa „năpăstuită" a pierdut cu 4:1 și a făcut contestație.*

*

*Motivul contestației era destul de serios. Arbitrul condusese jocul fără a fi pe teren.*

*Și totuși, contestația aceasta, pe care oricare dintre noi o consideră valabilă, n'a putut fi luată în considerație pentrucă nici un articol sau alineat din regulamen nu prevede că arbitrul trebuie să fie pe teren atunci când conduce un joc.*

*„Invinșii" au ripostat că aceasta se înțelege dela sine și nu mai era nevoe să fie precisat în mod special acest lucru la mintea omului.*

*Federația slovacă nu s'a pronunțat încă...*

# A.C.S.A va deveni A.S.F.C.

## D. Vică Negulescu a vizitat terenurile din Șos. Oltenitei

*A. C. S. A. una din grupările cari activează în categoria I-a, a campionatului districtual, aparține primăriei sectorului de albastru.*

*Din câte suntem informați, ea va purta pe viitor un alt nume, A. S. F. C., asociație care a existat dar s'a desființat mai târziu.*

*Credem că această schimbare se va produce imediat după vacanță, urmând ca în viitorul campionat echipa să activeze sub această denumire.*

*

*Scriam mai de mult că d. av. Vică Negulescu, directorul footballului românesc, va vizita terenurile de football ale asociației și velodromul, pentru a constata personal de îmbunătățirile ce sunt necesare.*

*D-sa a făcut această vizită, dând dispoziții ca în primăvară să înceapă lucrările pentru îmbunătățiri.*

# Debuturi bizare...

## ... din care se vede că adesea ori primul match în echipa națională poate fi un match de pomină, de care debutantul nu-și amintește totdeauna cu plăcere

# Debutanți cari plâng, își scot partenerii din joc sau sunt cei mai folositori înaintași ai echipei adverse...

*Primul match în echipa națională nu este o emoție strict particulară. Debutantul este ori o soluție așteptată de mult timp, ori o experiență mai mult sau mai puțin îndrăzneață, pe care selecționeurul o trăește tot atât de intens. Prin urmare el nu este singurul, care tremură. Din contră, s'ar putea firma că el tremură mai puțin decât oricine.*

*De cele mai multe ori debutul în reprezentativa țării e un match oarecare. Neofitul ori joacă bine ori slab, dar din jocul lui se poate vedea că este un tânăr de talent. Numai Reguzzoni a debutat la... 34 de ani în echipa națională a Italiei.*

*

*Dar aceste debuturi normale nu interesează. Ele se uită repede, tocmai pentru că nu au nimic deosebit în ele. Ceea ce ne interesează în rândurile următoare, sunt „debuturile bizare". Mai mult sau mai puțin bizare.*

*Timp de un an de zile înainte de a juca în echipa României, Petea Vâlcov a fost cel mai bun inter stânga al nostru, deși Bodola era în formă. In matchul de debut însă, a fost cel mai slab om al nostru. Deși în matchul de campionat precedent și în acela următor a jucat din nou excepțional de bine. Același lucru s'a întâmplat și cu Bogdan și cu Gică Popescu, care în matchul cu Belgia a fost un figurant în cel mai strict înțeles al cuvântului.*

*Acestea nu pot fi considerate însă debuturi bizare. Și poate nici acela al lui Bodola, cu toate că este legat de o poveste interesantă.*

*Era un match România-Grecia, la Atena. Grecii aveau o frică grozavă de Rudy Wetzer, care le marcase într'un match la București nu mai puțin de șease goaluri, din opt. La Atena, prima întrebare a oficialilor greci a fost dacă a venit și Wetzer.*

*Optimismul a crescut cu cel puțin jumătate când oficialii români au declarat că Wetzer nu venise și că mai mult, înaintarea noastră avea un debutant.*

*S'a văzut că optimismul determinat de absența lui Rudy a fost exagerat. Bodola a fost cel mai bun de pe teren și cel mai mare shooteur pe care îl văzuseră grecii până atunci.*

*„Nici nu mai aveați nevoie de Wetzer dacă l'ați adus pe Bodola..." acesta a fost comentariul făcut de președintele federației elene după matchul câștigat de România cu 4 : 2.*

*Un alt „neofit" făcuse atunci o partidă mare: Steinbach, contra căruia publicul protestase de la început, la București.*

*„Nu putea fi găsit un mijlocaș centru mai tânăr? Joacă foarte bine, dar e prea bătrân..." protestase un oficial cu marcă. Deși Steinbach avea 23 de ani.*

*

*In mod bizar însă...*

*Bizar, și-a ratat Alé Popescu debutul în echipa națională. Cel mai bun centru înaintaș al României, după Rudy Wetzer, nu a jucat niciodată în echipa națională pentrucă a... spart un geam la A.N.E.F. și s'a certat, din această cauză, cu comisia de selecție.*

*Un motiv tot atât de ciudat i-a barat debutul și lui Sony Nicolescu, la Balcaniada dela Atena.*

*Sony fusese descoperit și lansat chiar de selecționeurul unic, regretatul colonel Țanc Săvulescu, care ținea cu tot dinadinsul să-l pună centru atacant, în echipa României, care la acea balcaniadă s'a clasat la locul al treilea.*

*Niciunul din centrări atacanți încercați nu jucase bine și Sony avea postul asigurat. Decât că în dorința ca descoperirea lui să joace cât mai bine, selecționeurul unic l-a trimis pe Sony să facă antrenament de condiție la teren chiar în dimineața matchului.*

*Conștiincios, oboreanul a făcut un sfert de oră antrenament și a plecat. In tribună însă, a alunecat și și-a scrântit glezna. De atunci n'a mai fost selecționat niciodată până acum.*

*

*Un debut bizar era să aibe Vintilă, care a fost la un pas de a juca pentru prima dată în echipa națională ca portar, tot la acea memorabilă balcaniadă dela Atena. A debutat însă anul viitor la Sofia și a început prin a fi cel mai slab mijlocaș, pe care l'a avut echipa națională pentru a deveni în scurt timp unul din cei mai buni halfi de margine din Balcani.*

*

*Un debut cum rar poate fi întâlnit în continent a avut Reuter, care a jucat pur și simplu contra Angliei. Cu toate că echipa lui nu juca nici în divizia națională A.*

*Ceea ce este însă mai interesant e faptul că debutantul a fost cel mai bun om al României și unul din cei mai buni de pe teren. Un triumf al presei sportive, care îl ceruse cu insistență contra părerilor comisiei de selecție.*

*Dar dacă Reuter poate vorbi cu plăcere despre debutul său în echipa României, nu același lucru poate face, de exemplu, Munteanu dela Victoria din Cluj.*

*Clujeanul a jucat pentru prima dată apărând culorile naționale, contra Jugoslaviei la Atena. Sârbii au câștigat cu 4 : 0 și Munteanu a fost autorul unuia din cele trei goaluri marcate de România în propria-i poartă.*

*Primele două goaluri le marcase Albu și când echipa se refăcuse și ataca din ce în ce mai puternic, Munteanu a frânt tot elanul înscriind imparabil. Voise să respingă o mingie trasă de Marianovici. Și-a răscumpărat însă vina fiind unul din cei mai buni apărători ai echipei.*

*Tot atât de neplăcut îi este debutul de internațional și lui Burdan, care plângea de emoție și teamă în primul lui match sub culorile României.*

*Tot la Atena și contra Bulgariei. Trebuie însă să fie precizat un lucru de cea mai mare importanță. Teama lui era destul de justificată. Bulgaria jucase înaintea matchului cu noi, contra Jugoslaviei și ambii portari sârbi — poate cei mai voinici jucători din balcaniadă — fuseseră scoși pe targă. Inaintarea bulgară juca extrem de dur, iar centrul atacant Lozanof — un inginer cu fizic de luptător de circ — avea o predilecție deosebită pentru... portari.*

*

*O colecție interesantă, desigur. Dar incompletă. Pentru că după jucători cari au debutat cu matchuri impresionante sau penibile, au plâns în poartă sau au fost cei mai eficaci „înaintași adverși" mai sunt alții, cari au debutat mai bizar și mai periculos. Scoțându-și partenerii de pe teren.*

*Povestea este cu atât mai interesantă cu cât e vorba de doi jucători, cari s'au impus în același match, jucând fundași. Sunt Sfera și Sucitulescu, pe care i-a lansat matchul Bulgaria-România B, pierdut de noi la București cu 2 : 4.*

*Sucitulescu a jucat apoi în echipa primă în acea balcaniadă de pomină dela Atena. Și l-a scos de pe teren pe Crețeanu.*

*Fără vina lui, însă. La o mingie înaltă, au sărit Sucitulescu și Lozanof. Fundașul a respins cu capul dar... Crețeanu, care nu avea încredere în debutantul din fața lui, a sărit și el să boxeze mingia sau să-l facă k. o. pe „spaima portarilor", Lozanoff. (Era una din specialitățile lui). Decât că de data aceasta l-a nimerit în plin obraz pe propriul lui fundaș.*

*Epilogul nu este mai puțin bizar. Sucitulescu a aflat după match că Crețeanu și-a rupt mâna în obrazul lui, iar selecționeurul unic a trimis un mesaj prin radio după Zombory, căci Burdan nu mai rezista după trei accidente de portari.*

*

*Agresiunea lui Sfera s'a petrecut la Lemberg și i-a înlesnit-o fostul lui partener din matchul cu Bulgaria. Oboreanul s'a intoxicat și fundaș a fost introdus Sfera, care a jucat cu atâta avânt, încât la un moment dat l-a scos de pe teren pe Deheleanu.*

*Sfera a „intrat" atât de tare încât arbitrul matchului, impresionat de acest duel în familie, a fluierat foul contra... României.*

*Acest debut nenorocos (România a terminat totuși la egalitate cu Polonia), nu l-a împiedicat pe Sfera să devină unul din stâlpii echipei naționale ca fundaș... dreapta, el care nu jucase nici odată pe altă parte decât pe stânga.*

*

*Seria nu s'ar opri aici. Ar putea fi de exemplu considerate ca debuturi bizare acelea ale lui Dincă Schileru, care a marcat cu mâna un goal valabil, în primul minut determinând astfel prima victorie a României asupra Poloniei; sau pe acela al lui Pop Iulian, a cărui carieră internațională coincide cu o repriză; sau pe acela al lui Criza (Victoria), care a jucat tot 45 de minute și atât căci a murit în plină carieră sportivă; dar...*

*...e mai bine să fie amintite cât mai puține debuturi bizare, căci ceea ce este mult nu mai poate fi considerat straniu.*

# România-Slovacia la 5 Octombrie

# Slovacia-România la 7 Decembrie

## Iată contra-propunerea forului român la scrisoarea federației slovace

Am scris la timp de tratativele dintre Directoratul român și federația slovacă de football pentru perfectarea unui dublu match România - Slovacia pentru 1941 și 1942.

Propunerea a plecat din partea forului român. Acesta a propus ca primul match dintre cele două „naționale" să se dispute la sfârșitul lunei Septembrie sau începutul lui Octombrie 1941 la București, iar revanșa în primăvara anului 1942 la Bratislava.

Principial, propunerea noastră a fost acceptată de federația slovacă. Aceasta a răspuns în acest sens, dar a făcut o contra propunere: primul match să aibe loc în primăvara 1941 la Bratislava, iar revanșa în toamnă la București.

Cum pentru primăvara anului viitor Directoratul român și-a alcătuit programul, forul nostru a răspuns slovacilor că nu poate accepta — din motivul de mai sus — ca primul match să se dispute în primăvară.

**Propune însă, în acelaș timp, ca prima ediție a partidei România-Slovacia să aibe loc în prima Duminică a lunei Octombrie — adică la 5 Octombrie — la București, iar revanșa în a doua Duminică a lunei Decembrie — adică la 7 Decembrie — la Bratislava. In cazul când forul slovac nu va fi de acord cu data revanșei, Directoratul român a scris că partida dela Bratislava să se dispute în primăvara 1942 — la o dată pe care s'o anunțe slovacii.**

# Juniorii, o problemă serioasă a football-ului românesc

## Bucurii şi necazuri ale juniorilor

### Despre moravurile periferice şi remedierea lor. Juniori şi „vedete" de mai multe culori şi carate

O lume măruntă — plină de tristeţi şi de bucurii — este a juniorilor.

In districtul Bucureşti activează aproape 400 juniori, speranţele footballului indigen.

O lume în care balonul are o valoare foarte redusă şi în care o victorie este nepreţuită. O corespondenţă, o bucată de lămâe şi o limonadă. — iată tot ce pretinde un junior.

Nu există prime de încurajare, căci însăşi „victoria" şi cele două puncte în clasament sunt stimulente mai puternice decât orice avere din lume.

A fi mai bun ca adversarul, iată ce contează. Este o mândrie pentru un junior atunci când culorile grupării sale sunt victorioase. Este o mândrie să-şi vadă numele publicat în gazete a doua zi. Se fălește, dacă a marcat un goal, sau dacă s'a remarcat.

Mult mai târziu şi numai din vina grupărilor, tinerii jucători prind gust de bani, devenind pur şi simplu mercenari ai footballului. De unde până a primi bani, jucau de plăcere, acum joacă din plăcerea de a câştiga bani.

Am văzut echipe cari au pierdut, din cauză că jucătorii n'au avut... moral, adică nu şi-au încasat primele sau lefurile. (Vorbim aci numai de lumea districtuală). Mulţi juniori sunt şcolari, majoritatea sunt ucenici, funcţionari de birou, etc.

Din categoria funcţionarilor, majoritatea joacă în formaţiunile întreprinderilor unde sunt angajaţi.

Le este asigurată deci existenţa. Foarte puţini sunt aceia cari iubesc bolnăvicios banul, făcând zile grele conducătorilor prin cereri nejustificate. Aceştia sunt „vedetele", adulate la început de conducători şi apoi terorarea lor Asemenea vedete există cam în fiecare echipă districtuală.

Si ceeace-i mai tragic este că de foarte multe ori aceşti juniori înşală încrederea pusă în ei.

Indată ce şi-au văzut existenta asigurată, au pretenţii, cu atât mai mari, cu cât ştiu că prezenţa lor în formaţie a devenit indispensabilă. Devin nemulţumiţi şi pretind — fără niciun fel de justificare — un tratament privilegiat. Iar când vârsta le permite însfârşit să ia hotărîri personale, devin rataţi.

Sunt unii cari gândesc că fericesc lumea dacă joacă football si pentru acest fapt trebuesc plătiţi cu un salariu în regulă, gratificaţii, etc. Dacă cumva, cineva le oferă mijlocul de a-şi câştiga existenţa, învăţând o meserie, — care în treacăt fie spus are avantajul că poate fi practicată până la moarte — refuză, crezându-se insultaţi..

Sunt nenumărate exemple, în această privinţă şi oricare din conducătorii de grupări îşi pot aminti multe cazuri triste.

Se întâmplă deseori ca într'o grupare să existe privilegiaţi Unii sunt favoriţii conducătorilor, alţii ai antrenorului, alţii sunt favorit fiindcă sunt mai buni decât ceilalţi jucători.

Din cauza acestora se produc perturbări în bunul mers al grupării.

In loc să existe o camaraderie strânsă, care să unească dela mic la mare pe componenţii unei grupări, se formează mici tabere, cari luptă pe ascuns între ele. Fiecare tabără este strânsă în jurul unui privilegiat.

Când e vorba să se formeze echipa se duc adevărate lupte interne.

Până la urmă, formaţia iese cârpită şi rezultatul conform cu echipa. De aici alte certuri.

Din fericire, ceeace am scris mai sus în legătură cu unele moravuri se aplică unor elemente destul de izolate în football.

Până acum câtva timp juniorii erau ignoraţi. Faptul că existau, lăsa indiferenţi chiar pe cei interesaţi. Juniorii băteau mingia pe maidan şi dacă vreunul era protejat de noroc, un racoleur punea ochii pe el şi ajungea vedetă.

Incetul cu încetul s'au organizat de către districtele respective campionate de juniori care au scos la lumină talente autentice. Şi nu numai atât. Echipe întregi de juniori pot rivaliza acum cu formaţiuni districtuale de prima mână.

Jocul în comun timp îndelungat, suplineşte lipsurile tehnice. Ideea de echipă este mai puternică decât spiritul jocului individual.

Sunt cazuri când într'o echipă, numai un singur atacant marchează. Ei bine, toţi ceilalţi chiar în poziţii bune de marcat, renunţă, şi pasează goalgetterului, ratând astfel o serie de ocazii clare.

In ultimul an, defecţiunile ivite în cadrul primelor formaţii divizionare a scos pe primul plan problema utilizării juniorilor.

Constrânse de împrejurări, cluburile au recurs la acest mijloc salvator.

Abstracţie făcând de matchurile mari, juniorii au dat deplină satisfacţie, fiind bine primiţi de opinia sportivă. S'a văzut la aceşti copii un joc clar — fără înfloriturl — cu technică şi mult curaj.

Odată cu apariţia acestor tineri, — ex.: Pop IV, Mioc, Andreescu, etc. — aureola „vedetelor" de diverse carate şi culori a scăzut.

Pe zi ce trece, locul vedetelor este ocupat de juniori.

Când o echipă şi-a format jucătorii în sânul grupării, ea a găsit — de cele mai multe ori — cheia succesului.

Afară de faptul că jucătorii sunt legaţi între ei technic şi tactic, se stabileşte şi o legătură sufletească greu de distrus. Chiar în cele mai grele momente, moralul este neatins. Se stabileşte un spirit de echipă, care elimină egoismul.

Nu acelaş lucru se poate spune despre formaţiile cu jucători consacraţi. De multe ori pe teren apare nu o echipă, ci 11 oameni care urmăresc scopuri personale.

Fiecare se străduieşte să joace spre a se evidenţia. Se întâmplă deasemeni ca în formaţii să apară un om nou. El este socotit un intrus şi dacă este jucător de valoare se alcătueste imediat o adevărată cabală împotriva lui.

Grupări de divizie sau district, au renunţat la serviciile unora dintre jucătorii profesionişti, înlocuindu-i cu copii. Cauza: sabotajul intereselor grupării. Profesioniştii au fost foarte desiluzionaţi, aflând că cel în drept nu s'au speriat de hotărîrea lor „eroică". (Cazul Olympiei).

Pentru ca moravurile periferice care mai dăinuesc printre tinerii jucători să fie stârpite se impune conducătorilor de grupări să ia anumite măsuri, pe cari încercăm să le enunţăm mai jos:

In primul rând să se străduiască a infiltra în sufletele celor pe care-i conduc spiritul de camaraderie. Să-i facă să se lapede de morbul invidiei, eliminând orice privilegiu, chiar dacă jucătorul este indispensabil grupării. Un eventual ajutor acordat unui jucător sărac, să nu fie considerat de ceilalţi ca un privilegiu.

Mai bine să se lipsească de serviciile unui jucător — cu orice risc — decât să se lase terorizat de el. Să facă pe toţi să înţeleagă că gruparea se poate dispensa de serviciile lor. In primul rând să amintească de acest lucru, juniorilor pentru a-i face să renunţe dela început la o atitudine dăunătoare chiar lui.

Să interzică juniorilor — sub sancţiuni aspre, cari să meargă până la suspendarea maximă — băutura şi să ia măsuri ca ei să ducă o viaţă sportivă.

Să renunţe pe cât se poate, la sistemul primelor, ele acordându-se numai în cazuri excepţionale şi pe merit.

Pe cât se poate, existenţa juniorilor lipsiţi de mijloace să fie asigurată fiind plasaţi în servicii, cari bine înţeles exclud ideea unui salariu rezultând din football.

Să se formeze pepiniere, cu scopul de a reîmprospăta echipa când nevoia o cere, spre a nu recurge la jucători străini de grupare — şi în orice caz să se renunţe pe cât posibil la comerţul dus în prezent cu elementele de valoare.

Educaţi în spirit naţional şi strict sportiv, juniorii sunt cadrele ideale ale sportului românesc.

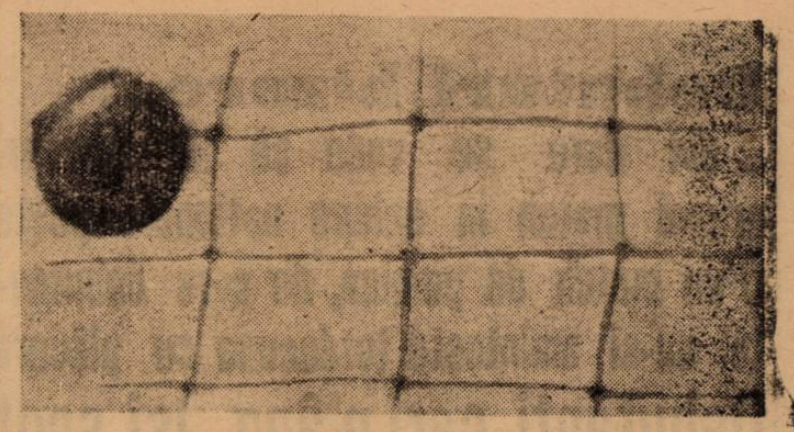

# Un reportaj plin de goaluri (cam vreo patru mii şi ceva) şi note statistice...

## ...pe care nu vă sfătuim să încercaţi să le verificaţi

Câte goaluri se pot marca într'un an ?

Iată o întrebare pe care ne-am pus-o de multe ori dar la care ne-a fost frică să răspundem. Trebuia mai întâi să răsfoim colecţii întregi... Şi asta nu-i o muncă atât de uşoară. De nu credeţi, încercaţi şi veţi vedea.

*

Dar, în adevăr : câte goaluri s'au marcat în cursul anului care va expira peste câteva zile ?

Tot colecţia ne-a spus-o (pentru că ne-am încumetat s'o răsfoim...).

Goaluri oficiale, în 1940 s'au marcat 4.622.

Le spunem oficiale pentru că nu am numărat decât pe cele înscrise în matchurile oficiale (campionat, cupă).

In primăvara anului s'au marcat 2246 dintre care :

1176 în campionatul districtului Bucureşti.

639 în Divizia Naţională B (patru serii, respectiv : 159—142—161—177)

252 în Divizia Naţională A (66 de matchuri).

73 în Cupa României (15 matchuri în turul final).

59 în Cupa Unirea (rezervată echipelor de juniori).

29 în Campionatul naţional de juniori.

12 în trei matcuri ale primei echipe naţionale, două ale echipei secunde şi două ale teamului României de juniori (adversari : Jugoslavia, Italia, Ungaria, Germania).

6 în Micul C. E. C. (în 7 partide, goalurile fiind marcate numai de Rapid ; al doilea reprezentant român era Venus).

*

In toamnă situaţia a fost alta. S'au marcat mai multe goaluri, deşi matchurile au fost mai puţine :

1304 în campionatul districtului Bucureşti (cat. I : 470, cat. II: 395, cat. III : 439).

457 în cele trei serii ale Diviziei Naţionale B (I : 108, II : 162, III : 187)

322 în Divizia Naţională A (77 de matchuri, pentru că partida Gloria CFR—UDR nu s'a jucat încă)

238 în primele tururi ale Cupei României.

5 în trei jocuri internaţionale (A, B, şi echipa naţională de juniori cu Jugoslavia).

Deci, un total de 2375 de goaluri.

*

Incât, cele 4621 de goaluri marcate anul acesta în jocurile de campionat se repartizează astfel :

2480 le-au marcat jucătorii bucureşteni districtuali.

1096 divizionarii B

574 divizionarii A.

361 jucătorii care au participat în Cupa României.

59 juniori din Cupa Unirea.

29 „puştii" care au jucat la campionatul naţional.

17 internaţionalii.

6 ...jucătorii dela Rapid în Micul C. E. C

*

Ne oprim aici cu notele noastre statistice privind anul 1940 pentru că ne este teamă că vor deveni coşmar.

Iar dacă sunteţi convinşi că am greşit la numărătoare, iertaţi-ne, dar nu încercaţi să verificaţi.

S'ar putea întâmpla să greşiţi şi dvs.

Te'ncurci cu una, dar mai-te cu sute de goaluri...

**Două din goalurile marcate anul acesta.**

**Sus: Petea trece balonul pe sub Petrică Rădulescu.**

**Jos: Mişu Constantinescu (Sp. St.) priveşte balonul aruncat în poată de Ene şi scos de un coechipier.**

# Interview cu o minge...

(URMARE DIN PAGINA 3-a)

cronică de foot-ball scrisă azi, e la fel cu cea de ieri, de acum un an, de acum cinci ani. Nici o noutate în stil, nici o concluzie nouă. Cuvinte seci, banale, mucegăite. Şi-apoi îmi spun „balon". Pe ce chestie? Că sbor? Dar pasărea, avionul nu sboară? Ele nu sunt totuş baloane"! Eu sunt mingie, domnule, să vă intre în cap. Să mă iertaţi că vă iau în... balon, dar o meritaţi cu vârf şi îndesat...

— Bine! Am luat notă! Ceva despre jucătorii de altădată?

— Ehei! Vremi de aur! Subăşeanu, Sepi, Cărătescu, Melhior, Steiner, tripleta Vâlcovilor, Steinbach, Vogl, cel mai elegant jucător pe care l'a văzut vreodată terenurile noastre de foot-ball.. Pe vremea mea Romcomit-ul, terenul de pe bulevard care azi nu mai este, a însemnat leagănul foot-ballului! Ce vremuri splendide... Deatunci au trecut atâţia ani! Am îmbătrânit acum, sunt o vechitură gazie prăfuită.

Mâdă, uitată într'un fund de magazie...

— Ce-ai de gând să faci?

— Am să aştept... Tăcută, resemnată! Am să aştept, în acest colţ întunecat şi mucegăit să vină servitorul să mă ia de urechi şi să mă arunce la gunoi. Dar asta n'am s'o suport... In clipa aceia mă voi sinucide...

Mingea a tăcut! Plângea? N'aş putea să precizez. Dar în sufletul meu s'a dărîmat ceva... Intr'adevăr, o fi viaţa frumoasă însă va veni o clipă când ea va fi inutilă! Şi-atunci? Să te sinucizi? Nu.. Ci să te prăbuşeşti în amintiri până când tu însuţi vei deveni amintire!

**DAN BALTEANU**

## Știți de unde vine numele de Aspirin?

In ținuturile mlăștinoase crește o plantă, pe care o recunoaștem a fi „barba caprei" după florile ei albe. Este vorba de un arbust înalt cam de un metru cu numele latinesc „spirae ulmaria". Această plantă conține o substanță care prestează servicii minunate la diferite boli, în deosebi la răceală și care se găsește și în cunoscutele tablete de Aspirin. Dacă se compară numele Aspirin cu „spirae" se observă foarte ușor înrudirea între ele.

Tabletele de Aspirin se află în comerț de peste 40 ani și în tot acest timp ele și-au menținut nesdruncinata lor valoare mondială. Tabletele de Aspirin (marca depusă Bayerkreuz) se găsesc spre vânzare în toate farmaciile.

2500

## Dispare un derby: VENUS-RAPID... ...Și renaște JUVENTUS

In football, grandoarea și decadența sunt fapte obicinuite.

In timp ce unele echipe parcurg linia ascendentă a carierei lor, altele coboară, mai mult sau mai puțin vertiginos.

La noi, asemenea cazuri sunt nenumărate. Chinezul, Juventus, Stăruința, CAO, Ripensia, etc., sunt cazuri care fac capitole întregi în istoria footballului românesc, care arată cum o aceeași echipă a făcut cunoștință și cu grandoarea și cu decadența.

•

Decadența se observă și în footballul nostru actual. De peste un an. Nu numai echipele sunt supuse acestui fenomen destul de obicinuit.

Dar oricât de accentuat este regresul footballului românesc, interesul public era menținut totuși prin „eternul derby" Venus-Rapid. Singur acest match a fost capabil să păstreze intact interesul sportivilor.

•

In ultimul timp însă, s'au înregistrat două fapte care amenință existența derbyului.

1. Rapid a pierdut câțiva jucători buni, urmând ca să plece și alții; în acelaș timp gruparea a fost ceferizată.

2. Venus este într'un greu impas; starea financiară a grupării este de așa natură încât mai mulți jucători și-au manifestat intenția de a părăsi clubul campion.

*

Cu alte cuvinte, derby-ul etern dispare încetul cu încetul.

Și avem toate motivele să fim impresionați nepăcut. Interesul footballului românesc nu era aceasta. Din contră. Are de profitat enorm de pe urma unor asemenea matchuri care opune echipe rivale

Așa cum a fost în trecut.

Deci după minunatele derbyuri de acum 15-20 de ani, dună Chinezul-Juventus, Chinezul-CAT., Juventus-Venus, Ripensia-Venus și Ripensia-CAO., etc., încă unul va trece în domeniul istoriei: Venus-Rapid.

*

In același timp însă, se anunță o „nouă" revelație pentru viitor. Juventus, același Juventus, care a decăzut și s'a ridicat apoi s'a ridicat apoi, de mai multe ori.

Roș-albaștrii anunță pentru campionatul 1941—42 o echipă care le va aduce strălucirea de altădată. Noui achiziții va întări considerabil echipa, care va rivaliza — spre binele footballului nostru — cu revelația din actualul campionat Unirea Tricolor.

*

Cum se vede, în fruntea iecarhiei echipelor noastre este o continuă frământare, agitație. Un „du-te vino" pasionant, care ridică și prăbușește echipe. Nimeni nu rămâne mult timp în frunte. Destinul echipelor de football este același pentru toate: grandoare, decadență, grandoare.

Și Venus și Rapid sunt și ele echipe de football. Ca și Juventus.

## Ce ne-aduce Moș Crăciun? Tot ce e frumos și bun

*„Ce ne-aduce Moș Crăciun? Tot ce e frumos și bun...".*

*Dar pentru cluburile din divizia națională va aduce lucruri frumoase și bune? Mai întâi, însă, ce vor aceste cluburi*

*Un interview scurt, luat în grabă, pentru a nu da timp de gândit.*

*

*LA OBOR: „Ce ne-aduce Moș Crăciun? Nimic. Ne-a adus: campionatul".*

*VENUS: „Să ne-aducă ce ne-a luat Unirea Tricolor: „titlul de leader".*

*RAPID: „Un fundaș dreapta și pe stil vechiu un centru atacant și o extremă dreapta".*

*RIPENSIA: „Are atâtea să ne-aducă".*

*MICA: „Jucării pentru Marian și shoot lui Cociuban II".*

*că Moș Crăciun aduce „tot ce e frumos și bun", ne-ar da un...*

*SPORTUL STUDENȚESC: „Dapreședinte și ne-ar aduce pe Duce".*

*U.D.R.: „Moș Crăciun o să ni-l aducă pe Reuter și cu asta, multe lucruri...*

*PLOEȘTI: „Să nu ne aducă nimic. Să ne lase unde suntem în... clasament".*

*„U": „Suntem mai pretențioși. Moș Crăciun ne-a adus... în divizia A; să ne-aducă acum și... la Cluj.*

*GLORIA ARAD: „Nu cerem nimic. Căci s'ar putea ca Moș Crăciun să ne-aducă o... suspendare".*

*GLORIA C. F. R.: „Moș Ajun ne-a luat două puncte în matchul cu „U". Să ni le-aducă Moș Crăciun înapoi, la matchul cu U.D.R."*

*CRAIOVA: „Crezi că Moș Crăciun se mai gândește și la noi?"*

*BRAILA: „Moș Crăciun să nu ne-aducă nimica. Din contră. Să ne ia ceva... lanterna".*

**Reumaticii sunt recunoscători Aspirinei**

Aceasta datorită faptului că Aspirin cu crucea »Bayer« e de un ajutor eficace în toate bolile reumatice. Indiferent dacă e vorba de reumatism muschiular sau articular, Aspirina prestează totdeauna servicii minunate. Durerile dispar, starea generală a bolnavului se îmbunătățește, iar efectul e de lungă durată. Din cauza neîntrecutelor sale calități, Aspirina a fost de multe ori imitată, fără însă ca gradul ei de eficacitate să fi fost atins. Aspirina e veritabilă numai cu crucea »Bayer«, semnul de încredere.

Un medicament superior, eficace și nevătămător e ASPIRIN BAYER


## Amatorismul nu poate fi o soluție dacă nu se sprijină pe un „spirit amator" egal la jucători și spectatori

### O interesantă experiență în footballul german

Problema amatorismului și a profesionismului s'a pus acum și pentru footballul nostru.

Pentru cei, cari cred că soluția este simplă, iată articolul de mai jos, în care se arată că pentru a instaura amatorismul este absolută nevoie.

De un spirit amator răspândit armonic în rândurile jucătorilor și al spectatorilor.

Numai astfel soluția amatoare poate fi eficace.

„Regele foot-ball" domnește în sportul german. Massele de spectatori, pe care le chiamă la sine, Duminică după amiază, în fiecare an, cu o singură întrerupere de o lună, două, în timpul verei, pe ger pe moină, pe orice timp, — se numără cu milioanele. Nici un alt sport nu ține massele atât de încordate ca footballul. Acest interes este condiționat de calitatea sportivă pe care footballul german a putut să și-o însușească după marele războiu.

Footballul german, — atât în ceeace privește capacitatea sa de joc cât și ecoul cel produce în populație, — se poate măsura cu cel englez, cu patria footballului. Există totuș o diferență între ele. Renumitele teamuri engleze, la a căror știință s'au adăpat atâția tineri footballiști din întreaga lume, erau formate din jucători profesioniști, ale căror onorarii fac deseori obiectul discuțiilor penibile în publicitate. S'au văzut echipele amatoare englezești jucând în străinătate, — dar ele au dezlănțuit de multe ori pe toți cunoscătorii de football. Ele ating abia standardul mijlociu, neputându-se ridica la marea măestrie a profesioniștilor britanici. Dimpotrivă, footballul german este un sport pur amator. El a avut prilejul în atâtea rânduri să se afirme contra jucătorilor englezi profesioniști, dacă nu printr'o victorie, totdeauna printr'un rezultat onorabil. S'au câștigat și jocuri contra englezilor, dar aceste succese n'au fost considerate de germani ca un semn vădit de superioritate, pentrucă adversarul a pornit în luptă handicapat de călătorii obositoare.

*

Și în Germania s'au făcut încercări cu echipe de jucători profesioniști. S'a dovedit însă că, atât jucătorii activi, cât și publicul, nu agreiază această inovație. Dacă facem abstracție de box și încă câteva alte sporturi, în Germania amatorismul este o condiție nesperată pentru recunoașterea morală a unei performanțe sportive. Mai ales aceasta se potrivește în ceeace privește footballul și, de sigur, nu e nici o întâmplare, că întâlnirile footballistice internaționale din Berlin (1936), cu prilejul jocurilor olimpice, au apărut pentru prima dată numai echipe pur amatoare. Germania, ca gazdă, a știut fără îndoială să întărească această concepție despre football.

*

Din punct de vedere al organizării, footballul german face parte din confederația național-socialistă care cuprinde toate exercițiile fizice, confederație care reglementează orice întrecere sportivă. Orice echipă de football și, jucătorii cari fac parte din ea, au un loc după o ierarhie, care este construită ca o piramidă. In vârful ei se găsește campionul footballului german, ales în fiecare an dup ăun sistem de întrecere la care participă toate grupările. Matchurile încep chiar la sfârșitul verei, alegându-se, prin punctajul clasamentului, campionii districtelor și regiunilor. Primăvara încep apoi jocurile de selecționare a acestor candidați la supremație și durează cam până în Iunie, când se dispută finala pentru supremația footballului german. In acest mod, numeroase echipe și mii de jucători sunt chemați să ia parte la acest mare eveniment al footballului german. Sute de jocuri se desfășoară luni dearândul, și fiecare dispută este de o anumită importanță pentru rezultatul final. In general, favoriții sunt acei cari ajung până la finala acestei gigantice întreceri. Destul de des însă s'a întâmplat ca un outsider să încurce socotelile strategilor balonului rotund. Vom cita aici numai cunoscuta echipă „Nürnberger Fussballklub", care a putut să se înscrie până acum de cele mai multe ori pe lista campionilor, „Hamburger Sport Verein", și acum „Schalke 04", care a desfășurat mereu o înaltă școală footballistică demnă de admirat.

Germania poate, pe această bază solidă, orândui echipe footballistice reprezentative, cari pot interveni cu mare succes în evenimentele internaționale. In Europa s'au disputat în anul 1939, 64 de partide internaționale, la care Germania a participa cu 15 matchuri. 8 din aceste jocuri au însemnat victorii pentru ea. Demn de observat este deasemenea faptul că nici în timpul războiului, Germania nu s'a retras din concernul footballului internațional.

(ERPE)


**CONTRA AFECȚIUNILOR URINARE.**

Dupăce a făcut subiectul unei remarcabile comunicări la Academia de Medicină, de către Profesorul Lassabatie, Pageol este recunoscut astăzi ca fiind cel mai rațional tratament și specific al afecțiunilor căilor urinare.

Pe bază de plante aromatice și rășinoase din țările calde, Pageol este absolut inofensiv și convine la toți. El este recomandat în deosebi în toți acei cari, trecuți de vârsta de patruzeci de ani, trebue să se teme de afecțiunile prostatei cu tristele sale consecințe: ipertrofie, incontinență sau retenție de urină, albuminurie, fosfaturie, etc...

Este un produs Chatelain, marca de încredere, preparat în Laboratoarele de Urodonal, sub direcțiunea științifică a Profesorului Pouchet, membru al Academiei de Medicină, asistat de 26 medici și farmaciști. La farmacii și droguerii.


**Numărul nostru viitor va apare Sâmbătă 28 Decembrie cu toate rezultatele din țară și străinătate**

## „Epigrama"

A apărut numărul de Crăciun al revistei „Epigrama" de sub conducerea d-lui Virgiliu Slăvescu. Revista aduce numeroase articole de specialitate, anecdotică, dueluri epigramatice, desene, caricaturi și obișnuitul concurs al celei mai bune epigrame pe subiect dat.

# H I P I S M

### Joi pe hipodromul Dr. Pantelimon

# Concurenţi de valoare în premiul Crăciunului

## Alergări deschise şi abundenţă de partanţi

*Reuniunea de tr de Joi se menţine în caracteristica precedentelor. Adică oferă un program de natură să intereseze. Este interesant acest program pentru considerentele pe cari le vom aşterne mai jos.*

*In primul rând vom reţine justeţea alcătuirei curselor. Cele şapte probe programate sunt astfel alcătuite încât oferă o notă de accentuată atracţie, graţie desigur, în primul rând, justeţei şi alcătuirei şanselor.*

*Fapt care ne determină să-i mai anticipăm o reuşită deplină este desigur şi marele număr al concurenţilor. Probabil că vor defila loturi numeroase.*

*In fine, o ultimă remarcă referitoare la calitatea concurenţilor.*

*Vor alerga trăpaşi cu frumoase state de serviciu în unele alergări.*

*Pe scurt deci, o reuniune care se anunţă în făgăduitoare perspective.*

## Cine va câştiga?

PREMIUL MELHIOR

Cai în formă: *Domniţa Harry, Busuioc, Bruma II, Zenit.*

Şansa hârtiei: *Domniţa Harry* (0), *Busuioc* (04), *Bruma II* (1,4).

Domniţa Harry beneficiază de o condiţie maximă. A fugit în trei rânduri în actualul meeting şi a repurtat tot atâtea biruinţe facile. Deşi dă handicapuri importante, totuş victoria ei este posibilă. Are asupra adversarilor, avantajul clasei.

Dintre aceştia se remarcă Busuioc, un specialist al curselor pe zăpadă. Probabil că va face figură onorabilă. Mai reţinem pe Zenit.

Indicăm: DOMNIŢA HARRY, *Busuioc*, Zenit.

PREMIUL MAGILOR

Caii în formă: *Zeta, Bistricioara, Dreapta.*

Şansa hârtiei: *Zeta* (0), *Dreapta* (1), *Floare* (1).

Zeta în ultimul timp s'a comportat satisfăcător. Evident, fiica lui Peter the Brewer nu deţine o condiţie maximă. Totuş se află într'o formă satisfăcătoare. Valorile ei de dată recentă îi dau dreptul să câştige. Se impune rezerve în ceiace priveşte şansa ei. In primul rând felul cum se va comporta pe zăpadă constitue un semn de întrebare. Apoi va avea de înfruntat pe Dreapta. Aceasta a marcat o valoare excelentă Duminecă. Fiind în plin progres, s'ar putea ca de astă dată să se arate mai bună. Normal ar fi totuşi ca la 40 de metri, Zeta s'o birue.

Nu vom neglija nici pe Floare.

Indicăm: ZETA, *Dreapta*, Floare.

PREMIUL COLINDULUI

Caii în formă: *Făt Frumos III, Făt Frumos II, Chiot.*

Şansa hârtiei: *Făt Frumos III* (0), *Făt Frumos II* (2,2), *Mişu* (3).

O alergare dificilă. Marcarea unei preferinţe este foarte grea deoarece concurează elemente modeste cu valori nesigure.

Făt Frumos II a mişcat ultima oară. Este posibil să se arate mai bun deoarece posedă o aleasă origină. Beneficiază de avantagii importante cari îi pot îngădui să-şi găsească cursa. Adversarul lui principal ar fi Făt Frumos II. Şi acesta a arătat o valoare mulţumitoare. Mişu şi Halal mai au şansă.

Indicăm: FAT FRUMOS III, *Făt Frumos II*, Mişu.

PREMIUL BETLEEM

Caii în formă: *Dudu Gordon, Puşa, Hotin, Tava, Livada, Rozina.*

Şansa hârtiei: *Dudu Gordon* (0), *Puşa* (0,2), *Hotin* (0,4), *Tava* (0,4).

Probabil că vom asista la o cursă foarte spectaculoasă. In acest sens este concludent faptul că principalii competitori sunt separaţi prin intervale minime.

Dudu Gordon a concurat frumos în ultimele lui două curse. Este un mare specialist al curselor de iarnă. Şansa lui se accentuiază datorită faptului că fiind situat în cap, va avea posibilitatea să-şi facă cursa favorită. Eventualitatea că poate scăpa nu iese din domeniul posibilităţilor. Puşa, Hotin şi Tava reprezintă un real pericol pentru el. Cu deosebire Puşa.

Indicăm: DUDU GORDON, *Puşa, Hotin*, Tava.

PREMIUL BALTAZAR

Caii în formă: *Ropot, Odessa, Dvalin, Zmeura.*

Şansa hârtiei: *Odessa* (0), *Zmeura* (0,4) *Păduret II* (1).

Odessa are bune comportări la activ. In plus este o iapă corectă, fapt care contează într'un pluton numeros. Cum are prima şansă pe hârtie, credem că va câştiga.

Zmeura Duminecă a fugit peste aşteptări. Deşi a galopat, a terminat pe aceiaş linie cu Grozava. Trebue considerată ca o concurentă cu şansă. Nu vom neglija deasemeni pe Ropot. Primind avantagii serioase va fi greu de prins Galopează însă cu prea mare uşurinţă. Dacă va scăpa însă de greşeli, va fi foarte periculos.

Nu ne-ar mira chiar o victorie a lui.

Păduret II probabil că şi el va fi la sosire.

Indicăm: ODESSA, *Zmeura, Ropot*, Păduret II.

PREMIUL GASPAR

Caii în formă: *Bistricioara, Sulfina, Pilot, Habar, Garofiţa, Urganda.*

Şansa hârtiei: *Bistricioara* (0), *Urganda* (0,4), *Pilot* (1).

Bistricioara a fugit peste aşteptări ultima oară, reuşind să-şi amelioreze recordul carierei. Sarcina ei este însă dificilă pe un teren greu, fiind o iapă de viteză.

Pilot traversează o perioadă de totală transformare. Dacă n'ar fi capricios, l-am recomanda cu multă convingere.

Şi aşa este probabil să câştige, deoarece principala lui adversară, Urganda, nici ea nu excelează în corectitudine.

Garofiţa va fi redutabilă.

Indicăm: PILOT, *Urganda; Bistricioara*, Garofiţa.

PREMIUL CRACIUNULUI

Caii în formă: *Viitor, Titan, Kamaa, Ghid, King Worthy.*

Şansa hârtiei: *Viitor* (0), *Kamaa* (0,4), *King Worthy* (0,6), *Titan* (0,8).

Caii din urmă sunt handicapaţi pe teren greu. Deaceia noi vom limita alegerea noastră la cei situaţi în primele rânduri. Dintre aceştia se remarcă Viitor, Titan, Kamaa şi King Worthy.

Viitor îşi revine. In precedenta lui exhibiţie a reuşit să figureze pe 2000 de metri, un parcurs lung pentru posibilităţile lui. Pe 1700 de metri va fugi mai bine. In acest caz trebue să dispună de Kamaa. Titan este deasemeni concurent periculos. Are forma de partea lui.

Indicăm: VIITOR, *Kamaa, Titan*, King Worthy.

## CONCURENŢII PROBABILI

I. Premiul MELHIOR — Condiţie — 18.000 lei

| | | | |
|---|---|---|---|
| Oborean | 2120 | Toderaş | 30 |
| Zenit | 2140 | A. Bota | 27 |
| Glonţ | 2140 | Tossopol | $26^2$ |
| Busuioc | 2160 | Teofil | $25^4$ |
| Pinkerton | 2160 | Gavrilescu | $27^4$ |
| Elena | 2160 | ? | — |
| Bruma II | 2200 | ? | $27^2$ |
| Ghimp | 2200 | Gaidaev | $26^4$ |
| Domniţa H | 2200 | Cercasov | 25 |
| Cina | 2100 | Tassopol | 27 |
| General W | 2100 | Crotenco | $26^4$ |
| Dudu G. | 2120 | Gaiaev | 25 |
| Tais | 2140 | Dobrescu | $26^2$ |
| Vrăjitor | 2140 | ? | $28^8$ |
| Fusta II | 2140 | x | $26^6$ |
| Zenit | 2160 | 0 | $28^2$ |
| Pinkerton | 2160 | 0 | $27^2$ |
| Elena | 2160 | Gavrilescu | $27^4$ |
| Hollo | 2160 | 0 | 28 |
| Glonţ | 2160 | 0 | 28 |
| Rozina | 2160 | Ghinea | $26^6$ |
| Puşa | 2160 | Pavlic | $25^2$ |
| Hotin | 2160 | V. A-sky | $25^4$ |
| Dolly W. | 2180 | Crotenco | 28 |
| Aluniş | 2180 | A. Bota | $27^8$ |
| Busuioc | 2180 | 0 | $27^2$ |
| Tava | 2180 | Drăgotescu | $25^4$ |
| Durdulia | 2180 | 0 | $25^6$ |
| Livada | 2200 | Toderaş | 26 |

II. Premiul MAGILOR — Condiţie (1/5) — 18 000 lei

| | | | |
|---|---|---|---|
| Giovin. II | 1720 | Podoleacov | 46 |
| Contesse W. | 1720 | Corol | $47^4$ |
| Iarba | 1740 | Lucan | $47^8$ |
| Dreapta | 1760 | Szabo | 44 |
| Fusta II | 1760 | ? | $46^2$ |
| Floare | 1780 | Drăgotescu | 44 |
| Răsura | 1780 | ? | $(46^8)$ |
| Bistricioara | 1780 | ? | 46 |
| Eol | 1800 | 0 | $44^4$ |
| Zeta | 1800 | Dobrescu | $43^4$ |
| Gaby M. | 1860 | 0 | $47^4$ |

III. Premiul COLINDULUI — Condiţie (1/2) — 15.000 lei

| | | | |
|---|---|---|---|
| Faust | 1700 | 0 | — |
| Vlădaia | 1700 | 0 | - |
| Vântu | 1700 | Raymer | — |
| Fantezie | 1700 | Strijiniuc | — |
| Săbioara | 1700 | Podoleacov | — |
| Steluţa Mea | 1700 | Corol | — |
| Crisantema | 1700 | Ghinea | 60 |
| Adam | 1700 | 0 | $59^2$ |
| F. Frum. III | 1700 | Crotenco | 55 |
| Mişu | 1720 | Brânzea | 58 |
| F. Frum. II | 1720 | Vârlar | $57^2$ |
| Chiabur | 1780 | Gaidaev | 62 |
| Vito | 1800 | Cercasov | — |
| Halal | 1820 | Gramm | $61^8$ |
| Chiot | 1840 | 0 | $65^6$ |
| Sever | 1880 | 0 | $64^8$ |
| Voinicu | 2040 | 0 | 76 |

IV. Premiul BETLEEM — Handicap — 18.000 lei

| | | | |
|---|---|---|---|
| Oborean | 2100 | 0 | $28^2$ |

V. Premiul BALTHASAR — Handicap — 15 000 lei

| | | | |
|---|---|---|---|
| Luciferry | 1700 | Vârlar | — |
| Zanoza | 1700 | Tassopol | $55^6$ |
| Ropot | 1700 | Crotenco | $52^6$ |
| Prinţ W. | 1720 | 0 | (52) |
| Isvor T. | 1720 | Russu | 52 |
| Vito | 1720 | 0 | — |
| Baba Doch. | 1720 | Ghinea | 53 |
| Chiot | 1720 | ? | $53^6$ |
| Halal | 1720 | 0 | $51^8$ |
| Elişor | 1740 | 0 | 54 |
| Lut | 1740 | Gaidaev | 51 |
| Victoria | 1740 | Corol | $51^4$ |
| Vardar | 1760 | 0 | $52^2$ |
| Năluca | 1780 | Crainic | 53 |
| Odessa | 1780 | Pavlic | 50 |
| Dvalin | 1780 | D-trescu | 52 |
| Zmeura | 1800 | Szabo | $50^4$ |
| Păduret II | 1800 | A. Bota | 51 |
| Vrăjitor | 1820 | 0 | $52^8$ |
| Fusta II | 1820 | 0 | $51^6$ |

VI. Premiul GASPAR — Performanţă — 15.000 lei

| | | | |
|---|---|---|---|
| Cartuş | 1700 | Crotenco | 44 |
| Ikar | 1700 | Pavlic | 52 |
| Jocker | 1720 | Marinescu | $41^2$ |
| Pilot | 1720 | Cercasov | 41 |
| Urganda | 1720 | Zabelin | $40^4$ |
| Garofiţa | 1720 | Dobrescu | $41^6$ |
| Garda | 1720 | Szabo | 42 |
| Makrele | 1740 | Drăgotescu | $44^4$ |
| Rozina | 1740 | 0 | $41^8$ |
| Pr. Axtell | 1740 | Corol | $41^4$ |
| Bistricioara | 1740 | Sandu Gh. | 40 |
| Pinkerton | 1760 | 0 | $43^8$ |
| Aluniş | 1760 | 0 | 44 |
| Elena | 1760 | 0 | — |
| Aurica | 1760 | Gramm | $42^8$ |
| Florita | 1760 | 0 | 44 |
| Sulfina | 1760 | V. A-sky | $42^2$ |
| Habar | 1760 | Gaidaev | 41 |
| Eol | 1780 | Gavris | 42 |
| Arama | 1780 | 0 | $41^6$ |
| Spic | 1800 | K-niţky | $41^6$ |

VII. Premiul CRACIUNULUI — Handicap — 21.000 lei

| | | | |
|---|---|---|---|
| Dolly W. | 1700 | 0 | 38 |
| Ciclop | 1700 | 0 | $37^4$ |
| Sonia W. | 1700 | Corol | $36^8$ |
| Isabela | 1700 | Crotenco | $37^2$ |
| Brenn | 1720 | Szabo | $37^4$ |
| Viitor | 1720 | Gaidaev | 35 |
| Giuditta | 1720 | Crainic | $36^4$ |
| Titan | 1720 | I. Bordei | $35^8$ |
| Kamaa | 1720 | Drăgotescu | $35^4$ |
| King W. | 1720 | Ghinea | $35^6$ |
| Katy Caid | 1740 | 0 | 37 |
| Benedek | 1740 | Dobrescu | $36^3$ |
| Gaby M. | 1740 | Gramm | $36^4$ |
| Brebenea | 1740 | x | $36^2$ |
| Anny W. | 1760 | ? | $37^2$ |
| Havana | 1800 | 0 | 39 |
| L. Orphan | 1800 | 0 | $38^2$ |
| Ghid | 1800 | 0 | 38 |
| Gondolat II | 1820 | Grăjdănescu | $38^4$ |

## PRESA SI ALERGARILE DE AZI

| ZIARELE | Premiul Melhior | Premiul Magilor | Premiul Colindului | Premiul Betleem | Premiul Balthasar | Premiul Gaspar | Premiul Crăciunului |
|---|---|---|---|---|---|---|---|
| Universul-Sport | Domniţa H. Busuioc | Zeta Dreapta | Făt Frumos III Făt Frumos II | Dudu Gordon Puşa | Odessa Zmeura | Pilot Urganda | Viitor Kamaa |
| Universul | Zenit Domniţa H. | Zeta Floare | Făt Frumos II Dreapta | Hotin Uuşa | Lut Odessa | Pilot Urganda | Ghid Viitor |
| Gazeta Sporturilor | Domniţa H. Zenit | Zeta Floare | Făt Frumos III Făt Frumos II | Dudu Gordon Puşa | Ropot Isvor T. | Bistricioara Pilot | Titan Giuditta |
| Porunca Vremii | Busuioc Domniţa H. | Floare Dreapta | Făt Frumos II Adam | Dudu Gordon Rozina | Chiot Ropot | Bistricioara Aurica | Viitor Brebenea |
| Timpul | Zenit Domniţa H. | Eol Dreapta | Făt Frumos III Adam | Dudu Gordon Puşa | Halal Chiot | Bistricioara Habar | King Worthy Gondolat II |
| Ordinea | Domniţa H. Zenit | Giovinezza II Floare | Adam Făt Frumos III | Cina Puşa | Lut Zmeura | Aurica Bistricioara | Titan Viitor |
| Curentul | Zenit Glonţ | Giovinezza II Floare | Chiabur Halal | Cina Rozina | Lut Odessa | Bistricioara Arama | Viitor Gondolat II |
| Evenimentul | Glonţ Domniţa H. | Dreapta Zeta | Făt Frumos II Adam | Zenit Dudu Gordon | Lut Chiot | Garda Bistricioara | Titan Kamaa |
| Cei mai indicaţi | Zenit 3 Domniţa H. 3 Glonţ 1 Busuioc 1 | Zeta 3 Giov'nezza II 2 Floare 1 Eol 1 Dreapta 1 | Făt. Frum. II 3 Făt Frum. III 3 Adam 1 Chiabur 1 | Dudu G. 4 Cina 2 Zenit 1 Hotin 1 | Lut 4 Chiot 1 Halal 1 Ropot 1 Odessa 1 | Bistricioara 4 Pilot 2 Aurica 1 Garda 1 | Titan 3 Viitor 3 King Worthy 1 Ghid 1 |

### Alergările de trap

## Hip. Dr. Pantelimon; Ziua 33-a Duminică 29 Decembrie

## — PROGRAM DEFINITIV —

Premiul TÂRGOVIŞTE — Condiţie (1/5) — 15.000 lei

1700 Vântu, Săb… ioara, Steluţa Nea Vlădai… a, Faust, Crisantema, Ada… m, Făt Frumos III, Făt Frun… nos II
1720 Mişu
1740 Chiabur
1760 Ropot, Vit…
1780 Halal
1800 Baba Dochiţ… a, Chiot, Miss Texas, Falad… a
1820 Sever

Premiul TOPOLOVĂŢ — Handicap — 15.000 lei

2100 Crisantema, … Domnia, Luciferry, Făt F… rumos III
2120 Zanoza, Rop… ot, Lucky Boy
2140 Izvor T., … Baba Dochiţa, Chiot
2160 Sever, Lut, V… Victoria
2180 Ciuleandra, … Dolly B., Vardar, Falada
2200 Odessa
2220 Păduret II
2240 Victor

Premiul … ULDER — Performanţă — 15.000 lei

1700 Talisman
1720 Elişor, Cartu… ş, Ikar, Iarba, Lilia, Odessa, … Zmeura
1740 Dudu Gordon, … Giovinezza II, Joker, Pilot, Păduret II, Nicevo, Victor
1760 Tais, Glont, … Fusta II, Rozina, Urganda, … Pan Worthy, Garofiţa, Pr. Axtell
1780 Bistricioara, … Habar

Premiul TARZAN — Record — 18.000 lei

1700 Pinkerton, … Elena, Ostaş, Durdulia
1720 Peter Gordon, … Livada, Extra, Bandit I… I, Arama
1740 Talaz, Benito… H. P., Bruma

… II, Voinţa, Geisha, Cartuşel, Spic
1760 Anny Worthy, Kamaa, Brebenea, Ben Hur, Vuet, Nataşa, Eftin
1780 Domniţa Harry

Premiul MARCIONESS — Condiţie — 24.000 lei

1700 Viitor, Dolly W., Santuţa
1720 Handicap, Katy Caid, Anny Worthy, Margaret T., Benedek, Kamaa, Geisha
1740 Hannibal II, Gaby M., Iubita, Latin, Elly
1780 Gondolat II, Little Orphan

Premiul TOMIS — Handicap — 15.000 lei

2100 Ciuruc
2120 Oborean, Cina, General W. Cartuş
2140 Dudu Gordon
2160 Makrele, Harry Boy, Dreapta, Tais, Ikar, Vrăjitor, Fusta II, Garda
2180 Zenit, Pinkerton, Elena, Hollo, Glonţ, Rozina, Puşa Pr Axtell
2200 Aluniş, Livada, Busuioc Tava, Durdulia
2220 Sonia Worthy

Premiul TEMPLIER — Handicap — 18.000 lei

1700 Dolly Worthy
1720 Ciclop, Sonia Worthy, Peter Gordon
1740 Brenn, Viitor, Handicap Champion jr., Bruma II. Santuţa, Zeta, Kamaa, King Worthy
1760 Katy Caid, Benedek, Brebenea
1780 Anny Worthy
1800 Iubita, Kundry
1820 Little Orphan.

## Clasamentul conducătorilor

### Dela 1 Ianuarie 1940

| | | | |
|---|---|---|---|
| M. Pavlic | 103 | I. Zabelin | 15 |
| N. Cerkasoff | 99 | A. Brailowski | 13 |
| N. Gaidaev | 73 | I. Bordei | 13 |
| I. Szabo | 54 | V. Lucan | 11 |
| G. Ghinea | 50 | A. Podoleacov | 10 |
| V. A-sky | 49 | A. Bota | 9 |
| T. Tassopol | 49 | Gh. Marinescu | 8 |
| D. Dobrescu | 44 | J. Ravmer | 7 |
| E. Fischer | 42 | F. Voronin | 7 |
| L. Grundwald | 37 | † P. Borisiac | 6 |
| S. Corol | 33 | B. Grăjdănescu | 5 |
| G. Gram | 27 | I. Brânzea | 4 |
| I. Crotenco | 27 | C. Dumitrescu | 3 |
| G. Crainic | 19 | Mr. Petrovici | 2 |
| T. Drăgotescu | 18 | M. Pântecan | 2 |
| C. Slobozenco | 18 | I. Toderaş | 2 |
| T. Marcu | 17 | M. Strijiniuc | 2 |

## Hipismul german ocupă primul loc în concertul european

*Pe tărâmul in… ernaţional s'a remarcat în ultima … vreme — situându-se chiar p… e primul plan al importanţei — … excepţionalele diligenţe pe care … forurile competente germane … le fac pentru ascensiunea hipism… ului în cel de al treilea Reich.*

*Este fără îndoial… ă o acţiune de o semnificaţie cov… ârşitoare, menită să aducă hip… ismul german la primul loc în … erarhia celor europene.*

*Trebuie specifica… t faptul că aparatul intern al h… ipismului german a fost consol… idat în prealabil, înainte de a … se realiza achiziţionarea acelor … elemente excepţionale, care să … marcheze ascensiunea crescător… iei indigene.*

*Astfel, forurile c… ompetente din cel de-al treilea R… eich au acordat o importanţă … primordială hergheliilor de sta… t, atât în domeniul galopului cât şi în cel al trapului.*

*După cum am anunţat la timp, pentru herghelia de stat dela Altfeld au fost achiziţionaţi etaloni celebri ca: Brantome, Pharis, Eclair an Chocolat, Antonym şi Mirza II; iar pentru herghelia de stat dela Gradiz, etalonii: Biribi, Bokbul, Teleferique şi Polarstern.*

*In domeniul trapului au fost achiziţionaţi pentru herghelia de la Paasdorf, faimosul trăpaş de origină americană, Calumet Edge; precum şi iepele de prăsilă: Jane Clay, Naty Goin, Evelyn, Volo, etc.*

*S'a realizat deci un aport covârşitor pentru herghelia germană.*

*Exemplul furnizat de Germania este deosebit de elogios şi el corespunde unei acţiuni pline de înţeles pentru celelalte state din Europa.*

### Vineri pe Hip. Dr. I. Pantelimon

# Un program de real interes

## Premiul Sf. Ştefan, vedeta zilei. Premiile Teregova şi Steaua, cele mai deschise probe din program. Un interesant spectacol hipic în perspectivă

*Pen-ultima reuniune a anului ce se va desfăşura. Vineri, 27 Decembrie, recte a treia zi de Crăciun, se remarcă dela prima vedere prin factura de necontestate proporţii a programului ce cuprinde.*

*Cele şapte alergări programate, sunt probe de un real interes, graţie modului cum ele au fost echilibrate. Pe lângă aceasta, programul de Vineri reuneşte şi toate garanţiile celorlalţi factori preponderenţi pentru obţinerea unei depline reuşite, adică reuneşte loturi importante pentru fiecare alergare în parte, ceiace dă loc prezumţiei că vor fi aprigi dispute pentru întâetate şi tot odată un spectacol hipic foarte atractios.*

*In aceste condiţiuni deci, reuniunea de Vineri reuneşte toate calităţile pentru a recolta un succes desăvârşit.*

*Din ansamblul programului subliniem premiul Sf. Ştefan, care este o probă adresată elementelor de prim ordin în trapul românesc.*

*Vor concura astfel, performeri cu apreciabile state de serviciu, cum sunt: Little Orphan, Kundry, Eftin, Ben Hur, Gladiator II, Iubita, Talaz, etc.*

*De un real interes mai sunt premiile: Zapciu — adresat de asemenea unui lot de calitate — Steaua — în care se vor alinia concurenţi merituoşi şi în sfârşit, premiul Teregova, care va reuni probabil lotul cel mai numeros al zilei.*

## Cine va câştiga?

PREMIUL ZIMNICEA

*Cai în formă:* Sever, Pilot, Odessa, Cartuş, Falada, Habar, Victor.

*Şansa hârtiei:* Pilot (0), Habar (2.8), Lupoaica (3), Veturia (3.6).

Pilot are la activ o serie de performanţe foarte bune, care arată că fiul lui General Hanover se află într'un sensibil progres. Cum se întâlneşte cu o situaţie uşoară, credem că va câştiga.

Habar, Cartuş şi Lupoaica ni se par singurii adversari capabili să-l silească să se întrebuinţeze.

Indicăm: PILOT, *Habar*, Cartuş.

PREMIUL ZAPCIU

*Cai în formă:* Zeta, Geisha, Viitor, Ghimp, Domniţa Harry, Margaret T., Iubita, Ghid, Little Orphan.

*Şansa hârtiei:* Geisha (0), Zeta şi Domniţa Harry (1.8), Ghid şi Cartuşel (2.2).

Geisha întâlnindu-se cu o situaţie avantajoasă, are pe hârtie o situaţie clară. Pensionara lui Pavlic a efectuat în ultimul timp alergări prea bune, pentru a pierde în această situaţie.

Zeta şi Domniţa Harry îi sunt adversarele principale. Ultima probabil că va declina angajamentul în favoarea colegei Margaret T, mai ales că în ajun, întâlneşte o situaţie mai bună. In această ipoteză vom prefera pentru locul al treilea pe Ghid.

Indicăm: GEISHA, *Zeta*, Ghid.

PREMIUL TIMOC

*Cai în formă:* Dreapta şi Garofiţa (0), Odessa şi Fusta II (0.2), Nicevo şi Veturia (0.4), Joker şi Paj Axtell (0.6).

O alergare foarte grea. Selecţionăm pe Garofiţa, Dreapta, Odessa, Nicevo, Zmeura, Paj Axtell şi Lilia, adică elementele cari ne inspiră încredere.

Pentru primul loc vom alege pe Garofiţa.

Indicăm: GAROFIŢA, *Dreapta*, Nicevo.

PREMIUL SF. ŞTEFAN

*Cai în formă:* Brebenea, Ben Hur, Gladiator II, Eftin, Kundry, Little, Orphan, Ghid.

*Şansa hârtiei:* Ben Hur şi Szeged (0), Eftina (0.2), Gladiator II şi Brebenea (0.4).

Szeged nu se prea acomodează cu angajamentele din sezonul de iarnă. Din această pricină credem că va fi preferat Ben Hur să apere interesele grajdului.

Şi aşa, surul ni se pare capabil să câştige. Va avea însă un adversar redutabil în Eftin, care deţine o excelentă condiţie.

Gladiator II şi Kundry, probabil că vor conta de asemenea în lupta finală.

Indicăm: GR. TASSOPOL. *Eftin*, Gladiator II.

PREMIUL TEREGOVA

*Cai în formă:* Ropot, Făt Frumos II şi III, Chiot, Lucky Boy. Lut. Dolly B, Odessa.

*Şansa hârtiei:* Ropot (0), Odessa (0.4), Făt Frumos II (0.6), Ciuleandra (0.8), Lucky Boy (0.9).

Ropot, dacă repetă ultima cursă va fi greu de bătut. Ne grăbim însă să adăugăm că pensionarul lui Crotenco nu este un performer regulat.

Odessa, deşi suportă un bun handicap, o socotim totuşi capabilă să facă o bună figură, putând chiar câştiga, dacă va alerga bine.

Făt Frumos II, Lucky Boy, Chiot, Lut şi Dolly B au de asemenea şanse din rest.

Indicăm: ROPT, *Odessa*, Făt Frumos II.

PREMIUL TOKAI

*Cai în formă:* Cina, Odessa, Dvalin, Cartuş, Pilot, Luminiţa, Ikar, Pinkerton, Rozina, Tava.

*Şansa hârtiei:* Pilot (0), Odessa (1), Tara (1.2), Păduret II (1.4), Cartuş (1.6).

Pilot dacă va opta pentru această cursă, are de asemenea şansă. Odessa la fel, cu deosebire însă că nu credem să poată dispune de elevul lui Cercasov. Nici ea însă nu credem că va prefera această alergare.

In acest caz menţionăm şansele următorilor concurenţi: Cina, Dvalin, Cartuş şi Luminiţa.

Indicăm: PILOT, *Odessa*, Cartuş, Luminiţa, Dvalin.

PREMIUL STEAUA

*Cai în formă:* Zenit, Pinkerton, Hollo, Ostaş, Răsura, Busuioc, Tava, Durdulia, Eol, Livada, Bandit II, Ghimp.

*Şansa hârtiei:* Tava (0), Ostaş (0.2), Busuioc (0.4), Răsura şi Eol (0.6).

O cursă foarte deschisă. In mod normal emit pretenţii justificate de victorie: Tava, Ostaş, Busuioc, Răsura, Eol, Durdulia, Zenit şi Bandit II.

Tava are avantajul că a arătat o formă bună şi constantă în ultimul timp, în baza căreia va putea să-şi găsească alergarea.

Principalul adversar al ei este Ostaş, de oarece ulima oară nu şi-a făcut cursa şi în plus beneficiază de o condiţie impecabilă. Cu Pavlic în sulkyu avem impresia că vizează acest premiu.

Răsura, într'o zi bună, îi poate pune de acord. Vor mai figura probabil în lupta finală: Zenit, Durdulia, Eol şi Bruma II.

Indicăm: TAVA, *Ostaş*, Zenit.

## Concurenţii probabili

Premiul ZIMNICEA — Condiţie (1/2) — 18.000 lei

| | | | |
|---|---|---|---|
| Mişu | 1680 | 0 | 54 |
| Vito | 1700 | 0 | — |
| Sever | 1720 | A. Bota | $46^8$ |
| Voinicu | 1760 | 0 | 44 |
| Pilot | 1760 | Cercasov | $39^4$ |
| Odessa | 1760 | 0 | $43^2$ |
| Lupoaica | 1760 | Szabo | $42^2$ |
| Veturia | 1760 | Tassopol | 43 |
| Cartuş | 1760 | Brailowsky | 44 |
| Falada | 1780 | 0 | 54 |
| Habar | 1800 | Gaidaev | $42^2$ |
| Victor | 1800 | 0 | 48 |
| Arama | 1880 | 0 | $44^4$ |

Premiul ZAPCIU — Condiţie — 18.000 lei

| | | | |
|---|---|---|---|
| Măgura | 1680 | Ghinea | 41 |
| Pinkerton | 1700 | 0 | $38^8$ |
| Dolly W. | 1720 | 0 | $39^9$ |
| Elena | 1720 | Gavrilescu | — |
| Benito H. P. | 1720 | Gram | 37 |
| Busuioc | 1720 | 0 | $37^4$ |
| Zeta | 1720 | Dobrescu | $35^8$ |
| Geisha | 1720 | Pavlic | 34 |
| Cartuşel | 1720 | 0 | $36^2$ |
| Flying | 1740 | D. Botea | $37^8$ |
| Viitor | 1740 | Gaidaev | $36^8$ |
| Champion jr | 1740 | 0 | 37 |
| Bruma II | 1740 | 0 | $37^4$ |
| Ghimp | 1740 | 0 | $36^6$ |
| Anny W. | 1760 | Brailowsky | $37^2$ |
| Benedek | 1760 | ? | $37^8$ |
| Domniţa H. | 1760 | 0 | $35^8$ |
| Margaret T. | 1780 | Cercasov | $36^8$ |
| Iubita | 1780 | 0 | 37 |
| Ghid | 1780 | V. A-sky | $36^2$ |
| L. Orphan | 1840 | 0 | $41^8$ |

Premiul TIMOC — Performanţă — 15.000 lei

| | | | |
|---|---|---|---|
| Luciferry | 2100 | 0 | — |
| Baba Doch. | 2120 | 0 | 51 |
| Uria | 2120 | Zabelin | 50 |
| Lector | 2120 | ? | $50^4$ |
| Falada | 2120 | 0 | 51 |
| Ciuleandra | 2140 | Podoleacov | 49 |
| Iarba | 2140 | Lucan | $48^8$ |
| Odessa | 2140 | 0 | 47 |
| Lilia | 2160 | Gaidaev | $48^8$ |
| Veturia | 2160 | 0 | $47^2$ |
| Cartuş | 2180 | 0 | 49 |
| Păduret II | 2180 | A. Bota | $48^4$ |
| Nicevo | 2180 | Cercasov | $47^2$ |
| Victor | 2180 | 0 | $49^8$ |
| Zmeura | 2200 | Szabo | 49 |
| Dreapta | 2200 | 0 | $46^8$ |
| Joker | 2200 | C. D-trescu | $47^4$ |
| Fusta II | 2200 | Ghinea | 47 |
| Garofiţa | 2200 | Dobrescu | $46^8$ |
| Rozina | 2220 | 0 | $47^8$ |
| Pan W. | 2220 | Seliuc | 48 |
| Paj Axtell | 2220 | 0 | $47^4$ |

Premiul SF. ŞTEFAN — Record — 24.000 lei

| | | | |
|---|---|---|---|
| Talaz | 1700 | Marinescu | 33 |
| Benito H. P | 1700 | 0 | $35^2$ |
| Kamaa | 1700 | Drăgotescu | $35^5$ |
| Brebenea | 1700 | 0 | $32^4$ |
| Katy Caid | 1720 | Corol | $35^2$ |
| Anny W. | 1720 | 0 | $33^4$ |
| Gaby M. | 1720 | Grăjdănescu | $34^6$ |
| Iubita | 1720 | Gaidaev | $32^8$ |
| Ben Hur | 1720 | Tassopol | (32) |
| Gladiator II | 1720 | I. Bordei | $32^4$ |
| Eftin | 1720 | Crainic | $32^2$ |
| Kundry | 1740 | Dobrescu | 33 |
| L. Orphan | 1760 | Cercasov | $34^4$ |
| Ghid | 1760 | 0 | $34^2$ |
| Szeged | 1760 | 0 | 32 |

Premiul TEREGOVA — Handicap — 15.000 lei

| | | | |
|---|---|---|---|
| Steluţa Mea | 1700 | Corol | — |
| Mişu | 1700 | I. Brânzea | 56 |
| Crisantema | 1700 | 0 | 60 |
| Domnia | 1700 | D. Botea | $58^4$ |
| Luciferry | 1700 | V. Vârlar | — |
| Făt. Fr. II | 1700 | T. Popa | $58^8$ |
| Enneim | 1720 | Marinescu | — |
| Chiabur | 1720 | Gaidaev | 56 |
| Făt Fr. III | 1720 | Crotenco | 57 |
| Zanoza | 1740 | 0 | $59^8$ |
| Ropot | 1740 | 0 | $54^8$ |
| Lucky Boy | 1740 | Komarnitky | $55^6$ |
| Prinţ W. | 1760 | 0 | (56) |
| Isvor T. | 1760 | 0 | 56 |
| Vito | 1760 | Cercasov | — |
| Baba Doch | 1760 | Ghinea | 56 |
| Chiot | 1760 | 0 | $57^8$ |
| Sever | 1780 | 0 | $55^8$ |
| Lut | 1780 | 0 | $55^8$ |
| Victoria | 1780 | 0 | $56^8$ |
| Ciuleandra | 1800 | 0 | $55^6$ |
| Talisman | 1800 | Strijiniuc | 56 |
| Dolly B. | 1800 | Litviniuc | $56^4$ |
| Vardar | 1800 | 0 | 57 |
| Odessa | 1820 | Pavlic | 56 |

Premiul TOKAI — Handicap — 15.000 lei

| | | | |
|---|---|---|---|
| Prinţ W. | 1700 | Litviniuc | 50 |
| Elişor | 1700 | 0 | 50 |
| Ciuruc | 1720 | ? | $49^8$ |
| Talisman | 1720 | 0 | 48 |
| Cina | 1740 | Tassopol | $48^8$ |
| General W | 1740 | Crotenco | $48^4$ |
| Năluca | 1740 | Crainic | $47^8$ |
| Odessa | 1740 | 0 | 46 |
| Dvalin | 1740 | C. D-trescu | $46^8$ |
| Păduret II | 1760 | 0 | $46^4$ |
| Cartuş | 1760 | 0 | $46^4$ |
| Makrele | 1780 | Drăgotescu | 47 |
| Tara | 1780 | 0 | $46^2$ |
| Tais | 1780 | Dobrescu | $47^8$ |
| Pilot | 1780 | 0 | 45 |
| Luminiţa | 1780 | Gaidaev | 48 |
| Ikar | 1780 | Pavlic | $47^4$ |
| Vrăjitor | 1780 | 0 | 50 |
| Fusta II | 1780 | ? | 49 |
| Pinkerton | 1800 | 0 | $50^4$ |
| Glonţ | 1800 | ? | 50 |
| Rozina | 1800 | Ghinea | 49 |
| Tava | 1820 | 0 | $48^4$ |

Premiul STEAUA — Handicap — 13.000 lei

| | | | |
|---|---|---|---|
| Makrele | 2100 | Drăgotescu | 20 |
| Harry Boy | 2100 | Crainic | $20^4$ |
| Zenit | 2120 | A. Bota | $21^6$ |
| Pinkerton | 2120 | Gavrilescu | $22^4$ |
| Elena | 2120 | 0 | — |
| Hollo | 2120 | 0 | $21^6$ |
| Dolly W. | 2140 | Crotenco | $22^6$ |
| Aluniş | 2140 | 0 | $21^6$ |
| Ostaş | 2140 | Pavlic | $19^8$ |
| Răsura | 2140 | Gram | $19^4$ |
| Busuioc | 2140 | Teofil | $19^4$ |
| Tava | 2140 | Drăgotescu | 19 |
| Durdulia | 2140 | Corol | $19^6$ |
| Eol | 2140 | Dobrescu | $19^6$ |
| Livada | 2160 | Toderaş | $20^4$ |
| Champion jr | 2180 | Ghinea | 21 |
| Bruma II | 2180 | Lucan | $21^4$ |
| Ghimp | 2180 | Gaidaev | $21^2$ |
| Bandit II | 2180 | 0 | $20^8$ |

# Informaţii

● SOCIETATEA HIPICA a donat pentru ajutorarea ostaşilor cu ocaziunea Sărbătorilor Crăciunului 100.000 lei.

● **PARIUL AUSTRIAC va începe Joi cu suma de lei 54.430.**

● **DECLARAŢIILE de partanţi pentru reuniunea de Joi se fac azi dimineaţă până la ora 10.**

● *LUPTA pentru primul loc în clasamentul conducătorilor continuă cu furie. Cercasov are patru curse mai puţin decât Pavlic.*

*Reuniunile de Crăciun vor fi hotărîtoare. Virtuozitatea şi talentul lui Cercasov vor birui marele lot de cai al lui Pavlic? Rezultatele de Crăciun vor decide.*

● MAJORITATEA trăpaşilor noştri de valoare sunt la odihnă.

*

● GRAJDUL de pur sângi al d-lui Teodorescu tinde să devină una din formaţiunile de seamă ale turfului nostru.

D. Teodorescu intenţionează să cumpere doi cai din Ungaria.

## Răsfoind analele

# Recorduri fără pereche în decursul anilor

## Dela Bob Fitzsimmons la Carpentier, Joe Louis, Toma Aurel și Lucian Popescu

**În box, ca și în celelalte sporturi, recordurile abundă. Nu toate constau în performanțe de tot felul și cari, fără să fie omologate, prezintă un deosebit interes.**

**Aceste recorduri evocă figuri memorabile ale pugilismului mondial.**

TENACITATE PUGILISTICA: 63 MATCHURI ȘI O SINGURA INFRANGERE

Americanul Gene Tunney, succesorul lui Dempsey, abandonând titlul de campion al lumii la toate categoriile, de bună voie, în anul 1928, și-a încheiat cariera pugilistică, după 9 ani de lupte, cu o singură înfrângere

Din cele 62 matchuri disputate, începând din anul 1919, Tunney a câștigat 47 și a terminat 14 la egalitate.

Singurul său adversar care a reușit să-l învingă, a fost Harry Greb, care peste un an, avea să câștige campionatul lumii la categoria mijlocie.

Rivalitatea dintre Tunney și Harry Greb, a durat 3 ani de zile, adversarii înfruntându-se în total de cinci ori Cu excepția memorabilei înfrângeri Tunney a câștigat 2 matchuri, celelalte două, terminându-se la egalitate.

O SINGURA INFRANGERE DISCUTABILA

Dintre pugiliștii actuali, francezul Marcel Cerdan, campionul semi-mijlociu al Europei, a reușit ca până în prezent să nu fie declarat învins decât într'o singură întâlnire și aceia a pierdut-o prin descalificare. Socotim că francezul nu va putea menține prea multă vreme această aureolă.

Joe Louis și Peter Kane, ca să nu enumărăm decât aceste două celebrități, n'au pierdut în momentele de față decât un singur match în cariera lor, ambii însă au cedat adversarilor respectivi. Max Schmelling și Benny Lynch, prin scoatere din luptă.

La noi, singur Constantin Cionoiu, campionul național semi-mijlociu, în timp de 10 ani, nu a suferit decât patru înfrângeri, ceace constitue o frumoasă performanță

TOMA AUREL

Toma Aurel, a pierdut trei matchuri mai mult decât Cionoiu, dar faptul că a reușit să obțină peste hotarele țării 31 victorii, în Franța, Anglia și Statele Unite, unde a dispus printre alți, și de doi campioni ai lumii, doi foști campioni mondiali, un campion european, etc., ne îndreptățește să socotim isprava lui Tomiță, ca superioară celei realizate de campionul categoriei semi-mijlocii.

LUCIAN POPESCU

Lucian Popescu, campionul Europei de categoria până în 13 ani, a fost învins doar de 11 ori, opt dintre adversarii săi fiind străini. In București singur belgianul Achille Wimme a adăogat la palmaresul său un rezultat nedecis cu compatriotului nostru. Lucian Popescu era socotit pe atunci de francezi drept al doilea Carpentier. Este de remarcat că această apreciere survenise după succesele obținute împotriva lui Kid Oliva și Carlos Flix.

ILIE PETRESCU

Ilie Petrescu, învingătorul lui Ivan Virag, grație tenacității sale, în cei 6 ani de activitate profesională, a ținut piept adversarilor, pe care i-a întâlnit, necedând decât de 6 ori, în medie câte un insucces de fiecare an

RECORDUL LUI CARPENTIER

Francezul Georges Carpentier, este deținătorul unui record pugilist, care nu a putut fi egalat, până astăzi de vreun alt boxeur.

Din anul 1908 până în anul 1921, faimosul pugilist francez a câștigat succesiv patru campionate europene și unul mondial, toate fiind obținute, pe ringuri străine prin scoatere din luptă.

In anul 1914, la Londra, Carpentier a silit pe englezul Young

LUCIAN POPESCU

Josef să abandoneze în repriza 10. Atunci a fost proclamat campion european de categoria semi-mijlocie.

După un an, la Monaco, termină în două reprize cu Jim Sullivan, care pierde astfel titlul continental al categoriei imediat superioară.

Din nou peste un an, la Gand, în Belgia, knock-out-ând pe faimosul Bombardier Welles, în repriza 4-a cucerește centurile de campion continental la categoriile semi-grea și grea.

Abia după 6 ani, la 12 Octombrie 1920 la Jersey-City (U. S. A.) reușește să devină campion al lumii, răpind trofeul lui Battling Levinsky.

Încearcă la 2 Iulie 1921, în același oraș, să detroneze pe Jack Dempsey, însă de data aceasta este la rândul său knock-out-at în repriza 4-a. In această titanică luptă Dempsey își fracturează nasul.

TINEREȚEA LUI LUCIAN POPESCU

Dintre pugiliștii actuali, doar Lucian Popescu, belgianul Gustave Roth și olandezul Bob Van Klaveren, ar putea cuceri al patrulea trofeu continental.

Dar, spre a reedita recordul lui Carpentier este nevoie ca boxeurii menționați să adaoge la titlurile lor centura de campion al lumii, lucru foarte puțin probabil.

Șanse de reușită au Lucian Popescu și Klaveren, dat fiind că nu credem că Roth — la 31 ani — să învingă pe Max Schmelling sau ori care alt protagonist. Campionul nostru mai are și avantajul că este cu 4 ani mai tânăr decât rivalii săi, iar pe de altă parte Karl Blaho, deținătorul trofeului la categoria ușoară, nu este un adversar periculos.

BOXEURUL, CARE NU A SFARȘIT NICI UN MATCH LA EGALITATE

Gigantul italian Primo Carnera, succesorul lui Jack Scharkey la titlul suprem, dela debutul său — petrecut la 12 Septembrie 1928 la Paris — și până la sfârșitul carierii sale — Decembrie 1937, din 98 întâlniri, nu a terminat o singură dispută la egalitate.

Colosul și-a martelat adversarii în majoritatea cazurilor, căci el nu a dat decât rare ocazii ca să fie învins.

Din cei 11 învingători, 3 erau negrii Larry Gains, Leroy Haynes și Joe Louis.

Recordul oarecum curios al

„micului Bebe", a stârnit scandaluri de proporții mari, întru'cât rezultatele obținute de gigant au fost multă vreme contestate, socotindu-se că nu este posibil ca în 9 ani să nu se pronunțe nici o decizie de egalitate în nici una din matchurile lui Carnera.

Cert este că nici un pugilist, cu excepția lui Carnera, nu se poate mândri cu un asemenea succes.

CAMPION MONDIAL LA TOATE CATEGORIILE IN CEL DE AL 19-LEA MATCH!

Anglo-americanul Robert Fitzsimmons, este deținătorul unui record pugilist excepțional.

El a devenit campion al lumii la toate categoriile odată cu victoria sa asupra lui James J. Corbett, pe care l-a învins prin k. o. (14 la 17 Martie 1897) în localitatea Carson-City. Era al 19-lea match, pe care Bob îl susținea. Nici o altă celebritate a „sportului cu mănuși", nu a câștigat supremația, după un număr mai redus de matchuri, deși Fitzsimmons era în vârstă de 35 ani, fiind handicapat și de greutate.

DUPA MAI PUȚIN DE 50 MATCHURI

Au devenit campioni ai lumii după mai puțin de 50 întâlniri disputate: Jim Corbett, învinsul lui Fitzsimmons, care cucerise titlul în cel al 22-lea match, din carieră, pe când John Sullivan, părintele campionilor mondiali, după opt matchuri mai mult.

Polono-americanul Allan Hostack, deținătorul trofeului la categoria mijlocie a fost proclamat campion în a 42-a întâlnire din carieră, iar ceilalți campioni, după cum urmează:

Jack Scharkey, Emile Pladner și Meckey Walcker (45), Al. Brown (46), Max Schmelling (52), Young Perez (53), Tunney și Dempsey (60), Braddock (84), Carpentier (87), Carnera (80), Routis (76), Criqui (109), etc.

CAMPION AL LUMII LA 18 ANI

Suprema satisfacție a unui pugilist este de a cuceri titlul suprem. Puțini boxeuri și-au ajuns ținta la o vârstă foarte fragedă. Dar cel care a reușit ca în această direcție să rămână în lumină este americanul Johnny Coulon, care la 18 ani era proclamat campion al lumii la categoria cocoș, în anul 1907.

Titlul i-a fost atribuit fără să lupte, întrucât superioritatea sa se manifestase printr'o serie de victorii. Conducătorii forului suprem nu s'au înșelat căci Coulon nu i-a desmințit, reușind să-și păstreze șapte ani trofeul. Până la retragerea sa, care s'a produs în anul 1914, după ce fusese knock-outat în repriza 3-a de Kid Williams, a urcat de peste 100 ori ringul, învingând în 52 întâlniri și terminând la egalitate 39.

De atunci până în prezent, din seria nesfârșită a celor care au ajuns în fruntea piramidei, niciunul nu a putut să redediteze performanța rămasă unică a lui Couton.

Francezul Young Perez și canadianul Lou Brouillard, la 20 ani, și-au înscris numele pe lista campionilor lumii.

Joe Louis, acest miracol pugilist, la 23 ani a curmat supremația de scurtă durată a șomeurului James J. Braddock, tată a patru copii.

Scoțianul Peter Kane, gloria pugilismului britanic, a învins pe americanul J. Jurich, cucerind titlul la 21 ani.

Henry Armstrong, rivalul lui Joe Louis și Georges Carpentier la 26 ani, au răpit titlurile respectiv lui Petey Sarron și Battling Levinsky, în timp ce Sullivan, Scharkey, Criqui, Johnson, reușeau acelaș lucru la 30 ani.

**Prunescu**

## Insemnări

# Reuniunea de reluare a activității a evidențiat insuficienta pregătire a judecătorilor sprtivi

### În patru matchuri amatoare s'au pronunțat trei decizii injuste

După două nopți — la nuit porte conseil — nu am ajuns încă la convingerea că, juriul reuniunii desfășurată Sâmbătă seara în arena circului Miles, a fost bine inspirat în darea sentințelor.

Matchurile amatoare nu fost cele cari au avut de suferit pe urma incompletei pregătiri a oamenilor ce au acceptat dificila misiune de a împărți dreptatea.

Sunt obligat să fac o paranteză și să mă declar satisfăcut de faptul că, în matchul Luka Popovici — Ștefan Bogdan, au luat loc în pupitrele hotărîtoare, oameni cari știu să mențină la nivel, prestigiul imparțialității românești. Altfel s'ar fi putut întâmpla să interceptăm o decizie asemănătoare celor date acum câteva săptămâni la Belgrad și în baza cărora Ilie Petrescu nu a învins pe Virag și Constantin Cionoiu nu s'a dovedit a fi egalul lui Luka Popovici.

Dar, să revenim la ale noastre și să ne ocupăm de subiectul mai sus propus.

Repetăm: judecătorii matchurilor de Sâmbătă seara nu s'au dovedit prea bine inspirați în darea deciziilor și, în trei din cele patru matchuri de amatori, au fost alături cu realitatea.

Seria rezultatelor neconforme cu fizionomia luptelor a început odată cu desfășurarea primei întâlniri.

Marin Dobrescu a primit decizia la puncte și Alexandru Radu a coborît treptele ringului în învins „gratuit". Se pare că juriul nu a ținut socoteală de slabul sfârșit de match efectuat de Marin Dobrescu și a dat decizia pe baza antecedentelor celui care a beneficiat de ea.

Greșala s'a repetat în matchul dintre Gheorghe Niculescu și Alexandru Călcic și a culminat în disputa care a pus față în față pe Ludovic Sânghcorghe, cu Grigore Matei

In prima din cele două dispute menționate mai sus, Gheorghe Niculescu a făcut box a aplicat lovituri variate, a stăpânit directa de stângă și a pus pe adversarul său în situația de a culege — în repetate rânduri — a întreagă serie de „muște"

In asemenea împrejurări, Călcic nu putea revendica dreptul de a se considera egalul adversarului său. Juriul i-a fost însă favorabil și a pronunțat verdictul știut.

S'a făcut deci o a doua nedreptate.

Cea de a treia a intervenit odată cu sfârșitul matchului Ludovic Sânghcorghe — Grigore Matei după care primul a fost declarat învingător la puncte fără ca secundul să fi fost cu ceva inferior.

Este perfect adevărat că Sângheorghe a dominat puțin în primai repriză și a sfârșit matchul mai bine decât adversarul său. A primit, în schimb, în cea de a doua repriză, atât de multe crochete de dreapta încât numai o scoatere din luptă a omului din față putea să-i asigure victoria.

Se va spune poate că, Sângheorghe a bine meritat prin faptul că a izbutit să rămână în picioare după ce recepționase lovituri de catapult. Toată stima pentru rezistența lui Sângheorghe.

S'au întrebat însă d-nii judecători, dece a primit Sângheorghe o avalanșă de asemenea lovituri?

Simplu: pentru motivul că întreaga repriză a doua a fost sonat și nu a știut ce se petrece cu el. Un caz asemănător — poate comparația este puțin deplasată — s'a petrecut în primul match dintre Joe Louis și Max Schmeling — vizionat la cinematograf — și în care fostul campion mondial a plasat în maxilarul actualului deținător al titlului suprem, câte crochete de dreapta a vrut. Rezultatul s'a văzut. Joe Louis a pierdut prin scoaterea din luptă, deși a avut reveniri neașteptate.

La fel s'au petrecut lucrurile în matchul de care ne ocupăm și suntem convinși că Ludovic Sângheorghe nu s'a simțit la largul său nici după ce gongul final a pus capăt luptei.

Starea de fapte expusă de noi nu poate fi contestată. Este un sever adevăr care ne îndreptățește să socotim că, și efutrea cadrelor oficialilor — dacă nu totala lor înlocuire — se impune.

**JENNY DUMITRESCU**

## Povestea unei perechi de ski

# SKIUL, unul din cele mai vechi sporturi

## Dela rachetele primitive de acum patru mii ani, la tehnica modernă din zilele noastre

### O evoluţie care dovedeşte că „nimic nu este nou sub soare"

Dacă ar fi să definim cândva skiul am spune că el este un mijloc de mişcare pe două scânduri, special construite, care ne permit să străbatem pe zăpadă, cu uşurinţă, distanţe şi locuri pe cari cu picioarele n'am putea să le străbatem.

Pentru cei cari se mulţumesc să admire isprăvile maeştrilor din zilele noastre şi să rămână extaziaţi în faţa ultimelor modele, s'ar părea că skiul a apărut odată cu ultimele generaţii în mediul de mişcare şi mecanizare al ultimului deceniu.

**ACUM 4000 DE ANI!**

Dar lucrurile stau cu totul altfel şi când se afirmă că practica skiului are o vechime de 4000 ani, această afirmaţie nu trebue privită drept o exagerare de actuala generaţie, care a făcut din ski pe lângă un lucru de folos dar şi un mijloc de a scăpa de unele rigori ale vieţii de oraş.

Intr'adevăr, cercetătorii minuţioşi ai istoriei sportive au descoperit că origina skiului se pierde în negura vremurilor.

Data când a apărut acest mijloc de a umbla pe zăpadă nu poate fi precis cunoscută deoarece nu au fost găsite documente scrise ci numai desene care ne reprezentau primele modele de rachete de umblat pe zăpadă prin regiunea munţilor Altai.

S'au descoperit skiuri antice şi în peninsula Yalmal, pe coasta oceanului Glacial arctic.

In Europa există date precise de circa 500 ani şi ele arată că în ţinuturile nordice se întrebuinţau skiuri, desigur primitive, copiate după cele găsite în ţinuturile siberiene.

**SKIUL DESCRIS DE XENOPHON**

După descrierea făcută de Xenophon în anul 400 primele modele erau de forma rachetelor prelungite acoperite cu piele şi purtate ca şi astăzi cu o încălţăminte specială.

Muzeele norvegiene şi suedeze de la Stockholm şi Halmenkollen posedă exemplare de astfel de schiuri.

Tot în aceste muzee se găsesc manuscrise şi reproduceri din cari se poate înţelege evoluţia skiului în decursul vremurilor.

**DE UNDE VINE CUVANTUL „SKI"**

Cuvântul ski ar fi de origină sanscrită de la cuvântul „chid", cum numeau ei skiul primitiv.

Germanii vechi i-au zis „schit", iar norvegienii „ski", de unde a rămas cuvântul până în zilele noastre.

**EVOLUŢIA SKIULUI**

Din examinarea documentelor trecutului s'ar părea că evoluţia skiului s'a făcut în mai multe perioade în funcţiune de evoluţia generală istorică.

O primă perioadă, corespunzătoare civilizaţiei asiatice, ar fi aceea a practicei skiului în ţinuturile nordice ale Asiei, în Siberia de est; se întrebuinţau atunci skiuri foarte lungi, de aceiaşi lungime amândouă, la început acoperite cu piele, mai târziu fără piele, partea de jos fiind alunecoasă, şi fără şanţ pe mijloc.

O altă perioadă ar fi acea corespunzătoare începuturilor de organizare de viaţă în ţările nordice ale Europei, în Scandinavia.

In această perioadă se întrebuinţau de asemeni skiuri, însă inegale, — skiul stâng mai lung, de circa 2 m. 50 iar cel drept mai scurt, de circa 2 m. 40.

Nu erau acoperite cu piele şi aveau şanţuri pe mijloc.

Skiul stâng era ski director şi cel drept propulsor şi schimbător de direcţii.

S'au găsit documente care descriu primii skiori văzuţi în Laponia, apoi în Finlanda pe la anul 500 d. Ch.

**SKIUL IN EVUL MEDIUL ŞI TIMPURILE MODERNE**

A treia perioadă ar fi aceea corespunzătoare evului mediu şi timpurilor moderne, când skiul este întrebuinţat în ţările din centrul Europei şi în special în ţinuturile din preajma Alpilor.

In această perioadă skiurile se transformă şi iau aproape forma acelora din zilele noastre.

Incep să apară legăturile de piele şi mai târziu acelea cari au servit la evoluţia legăturilor de azi.

Este dela sine înţeles că au trecut sute de ani până ce s'a ajuns la formele de ski şi legăturile din zilele noastre şi totuşi apare interesant faptul că au mai rămas câteva din primele începuturi, deoarece şi astăzi în Laponia se întrebuinţează skiuri foarte lungi şi legături simple de piele, prinse de încălţămintea de blană a laponului.

Făcând o legătură cu acest lucru se observă că majoritatea alergătorilor de fond în cursele de ski sunt din ţinuturile nordice.

Skiul a avut la început un caracter util, nu sportiv ca astăzi, şi majoritatea scriitorilor cari au descris călătorii în ţinuturile unde se întrebuinţa, îl descriau ca un foarte bun mijloc de transport, iarna, pentru nevoile gospodarilor satelor din ţinuturile înzăpezite şi ca mijloc de legătură pentru poştă sau la vânătoare.

**ORIGINA TRUPELOR DE MUNTE**

Prin secolul al XV pe timpul lui Frederic Barbarosa (1152 — 1190) apar formaţiuni militare de skieuri; de aci se poate trage concluzia că origina trupelor de munte este destul de îndepărtată.

In secolul al XV-lea se găsesc în ţările scandinave drumuri special marcate pentru transportul corespondenţei poştale de ski.

**SKIUL IN ALPI**

In Alpi, skiul a fost introdus în a doua jumătate a secolului al XVII-lea.

Scriitorii care descriu ţinuturile din Alpi istorisesc cu uimire cum ţăranii din partea locului se urcau pe munte şi coborau cu mare viteză pe skiuri cari aveau 1 m. lungime şi 15 cm lăţime.

A trecut mai mult de un secol pentruca prin anul 1804 cunoscutul protagonist german în materie de gimnastică, Guths Muths în lucrarea sa „Gimnastica" să scrie un capitol despre practica skiului.

Mai târziu se vorbeşte de practica skiului de către ţăranii din Telemark (Norvegia) (locul de unde a luat numele mişcarea de ocolire).

Cam în aceiaşi perioadă se vorbeşte despre primii săritori pe ski apăruţi la Christiania, de unde a luat numele cunoscuta mişcare de oprire şi ocolire.

**PRIMA LUCRARE ASUPRA SKIULUI**

Prima lucrare mai completă asupra skiului apare prin 1890, deci acum cincizeci de ani în Norvegia şi era intitulată: „Prin ţinutul Groelandei pe ski" de Fridjof Nansen, lucrare în care se emit păreri noui asupra celui mai bun ski, asupra legăturilor şi asupra modului de explicaţie.

Tot în aceiaşi perioadă (1890—1892) apar în regiunea Alpilor, în Tirol şi Alpii Bavarezi, primele cluburi de ski.

Aceste organizaţii dau tot mai multă atenţiune practicei skiului şi încep să apară primele manuale de ski, atât în ţările nordice cât şi în cele din Centrul Europei.

Apar astfel nume care au rămas înscrise în istoricul skiului:

Nielsen, Leif Berg, Fritz Huitfeld, Richardson, toţi autori de manuale de ski.

**CELE DOUA METODE**

Se creiază în această perioadă două curente deosebite în tehnica skiului.

Cel norvegian, care întrebuinţa două bete scurte fără sprijin şi avea mai mult caracter sportiv, şi cel alpin, care întrebuinţa un singur băţ lung pentru sprijin la coborâri şi frânări, tehnică introdusă de Zdroski care urmărea mai mult scopul practic.

**BILGHERI**

Ceva mai târziu această tehnică a fost modificată în Austria de un ofiţer din armata Austro-ungară, Bilgheri, care a stabilit un compromis între metoda norvegiană şi aceea a lui Zdraski prin adaptarea beţelor scurte şi o parte din mişcările metodei neorvegiene.

El a introdus o nouă legătură metodică care a fost mult timp întrebuinţată în armată la trupele de munte.

**SKIUL IN EPOCA MODERNA**

Multe discuţiuni s'au dus în această perioadă prin toate manualele autorilor norvegieni şi germani asupra celei mai bune metode care să împace caracterul sportiv cu acela practic.

Din aceste discuţii a rezultat evoluţia diferitelor modele de legături de ski precum şi a diferitelor mişcări de opriri şi ocoliri, pentru ca până în cele din urmă să se ajungă la îmbinarea ambelor metode, dând loc la o metodă cunoscută astăzi sub numele „tehnica alpină".

Din luptele între cele două curente nu au eşit învingători şi învinşi, ci o perfectă armonie pentru crearea curentului nou.

**TEHNICA ALPINA**

Actuala technică alpină a debutat în anul 1907 la Arlberg şi ea este aplicată şi răspândită prin admirabile şcoli organizate în întreaga regiune de către Hannes Schneider.

Care este principiul de bază al acestei metode?

O ţinută sigură pe ski prin contactul perfect între om şi ski, stăpânind skiurile astfel ca orice mişcare să se facă nu prin sforţări musculare prea mari şi violente, ci prin schimbări de echilibru uşoare obţinute, printr'o legănare a corpului, urmărind desvoltarea reflexelor, şi a curajului la maximul posibil, aceasta pentru a putea merge cu iuţeală pe orice fel de teren.

Hannes Schneider a avut darul natural şi mai ales instinctul stăpânirii principiilor indicate, şi printr'o stăruitoare practică şi o metodică organizare a şcolilor de ski în Arlberg a ajuns să impună metoda alpină ca bază de învăţământ a skiului.

*

Iată, în mod cât se poate de succint, dar avem impresia suficient de clar, istoricul skiului — acest prinţ al feeriei şi al singurătăţii albe.

# Marele Premiu Sportiv al Belgiei a fost decernat înnotătoarei CAROEL

**Bruxelles, 23 (Serviciul nostru special). — Uniunea federaţiilor sportive din Belgia a decernat Marele Premiu Sportiv pe anul 1940, celebrei înnotătoare Caroel.**

**Este pentru prima oară în istoria sportului belgian, că acest premiu important a fost dăruit unei femei.**

# Campionatul de hockey al Boemiei-Moraviei

## L. T. C. învingător la scor

**PRAGA, 23 (Serviciul nostru special). — In cadrul campionatului de hockey al Boemiei-Moraviei L. T. C. a învins Slavia (Domac) cu 8:1 (2:1, 4:0, 2:0). Goalurile au fost marcate de Plocek (4), Zabroski (2), Malecek şi Kucera.**

*

**Afară de acest match oficial, s'au disputat numeroase partide amicale. Rezultatele celor mai importante sunt:**

**1. CLTK—SK. Lieben 11:0**

**Slavia (Praga)—H. C. Pilsen 5:3 (eri).**

**H. C. Pilsen—Slavia (Praga) 4:3 (azi).**

**Sparta (Praga)—Kolin 11:1 (eri).**

**Sparta (Praga)—Kolin 13:2 (azi).**

# Despre rugby cu internaționalul Fănică Bârsan

## 14 ani de activitate în rugby

Am scris până acum numai despre jocuri, regulamente și proecte. Nici odată nu am cerut părerea unui „senator de drept" în echipa națională.

Mulți pe drept sau pe nedrept, se intitulează „senatori de drept".

Unul singur întrunește toate calitățile: Cavaler în sport, conștiincios, mereu în formă și popular: „Nea" Fănică Bârsan.

L'am întâlnit pe stradă numai în talie sfidând zăpada care cădea.

— „Nene Fănică", numai câteva întrebări și ești liber.

— „ Cu plăcere" — și am intrat într'o cofetărie.

L-am urmat, l'am întrebat și mi-a răspuns.

— Cred că echipa noastră națională din anii trecuți și în special din 1937 la campionatele europene dela Paris, a fost superioară celor din trecut care erau învinse regulat la diferență de peste 40 puncte

— Cel mai bun produs al rugbyului românesc îl socotesc pe Niky Chrissoveloni și cel mai complet jucător pe Gogu Sfetescu vechi camarazi de sport.

— Socotesc că rugbyul e cel mai complet dintre toate sporturile, pentrucă desvoltă inițiativa, curajul, încrederea în sine, respectul de adversar.

E un sport bărbătesc, într'un cuvânt e un sport de **război** pe care actualii conducători cred că îl vor ajuta prin toate mijloacele posibile.

Impreună cu boxul, atletismul și înnotul, rugbyul este sportul de bază în care va trebui să activeze în număr cât mai mare tineretul nostru.

— Datorez în mare parte cariera mea de sportiv, conștiinciozității și dragostei pe care am avut-o față de sport; deasemeni am un cuvânt de mulțumire, față de Raul Vizanti, conducătorul secției de rugby a T. C. R. care m'a ajutat totdeauna atât cu vorba cât și cu fapta și pe care l'am avut mereu alături de mine în cele mai grele împrejurări.

— Practic efectiv sportul dela vârsta de 12 ani. Cum în prezent am 32 ani, vezi prin urmare că fac sport de 20 ani, dintre care 14 ani numai în rugby, sport căruia m'am dedicat exclusiv. Nu e ușor să poți rezista într'un sport cum e rugbyul 14 ani de zile, mai ales că am jucat în toate matchurile.

— Nu beau alcool decât rare ori și atunci foarte puțin, nu pierd nopțile și mai ales nu fumez.

Cred că cel mai mare dușman al sportului în general și al rugbyului în special e tutunul, care are efecte ce nu se pot imagina, față de forma jucătorului.

— M'am ținut atât de mult în sport pentrucă am avut plăcerea și cinstea să am alături de mine oameni cu mult suflet, jucători talentați cu care m'am înțeles perfect, reușind în decursul anilor să facem un tot omogem în sânul T. C. R.

Printre aleși sunt: N. Tanoviceanu, Penciulescu, Tuky Dragu, Niky Chrissoveloni, Nelu Popa Andrei Mateescu, Burlescu, Șerban Ghica și alții.

**Fyb**

GINO BARTALI

# Originala admiratoare a lui GINO BARTALI

Una din marile figuri ale ciclismului mondial, este, fără îndoială, Gino Bartali.

„Misticul" Gino, „taciturnul" Bartali, a prilejuit o sumă de articole în presa sportivă europeană și chiar de peste ocean.

Nu de mult, presa a înregistrat un eveniment însemnat în viața „misticului" pedaleur: Bartali a fost primit de Papa Pius. Celebrul as al pedalei era în călătorie de nuntă.

Evenimentul acesta, determinându-ne să căutăm printre ziare, reviste, tăeturi și însemnări, material pentru întocmirea unui portret mai amplu al lui Bartali, — am dat peste următoarea pagină interesantă din viața lui Gino.

Dela începutul și până la sfârșitul „Turului Franței" 1938, poșta pe care o primea zilnic campionul toscan era neînchipuit de voluminoasă. In majoritate scrisori dela femei, scrise îngrijit, cu fraze căutate, cu adjective la superlativ, unele din ele cerându-i întâlniri, iar altele, mai puțin romantice, mai prozaice, făcându-i propuneri matrimoniale.

Nu s'ar putea spune că Bartali poza în mare vedetă tratând cu indiferență și o plictiseală de blazat corespondența sa. Nu. Îi dădea oarecare atenție. Atât cât îi îngăduia timpul să frunzărească epistolele.

Printre multele misive primite la capătul etapei, la Royan, — una îl interesă îndeosebi.

O scrisoare modestă, cu o caligrafie simplă, fără inutile înfloriturî, care suna astfel:

Sunt o tânără italiancă, locuind de mai mulți ani în Franța. Nu puteți crede câtă plăcere mi-a făcut și ce mândră sunt, aflând că sunteți în fruntea clasamentului.

Aș fi dorit foarte mult să vă cunosc, însă n'am îndrăsnit să mă prezint la hotelul dv., întrucât sunt sigură că n'aș fi fost primită. Locuesc la Chauxy și mă chiamă.....; vă strâng mâna cu multă, multă, căldură".

Ca și ori care alt curios, Gino Bartali începu prin a se interesa unde se află Chauxy; era un sat micuț, modest, la numai doi kilometri de Royan.

Gino stătu pe gânduri; să se ducă sau nu?

Etapa o sfârșise admirabil;— era bine dispus; iar a doua zi era zi de repaos. Insfârșit, Gino se hotărî: se va duce.

Alergătorul serios de până atunci, își deretecă ținuta, surâzător la gândul că va întâlni o tânără conațională, căreia îi va prilejui nespusa plăcere de a cunoaște un atlet italian care e în fruntea „Turului Franței" și cunoscut de o lume întreagă.

Nu-i spuse nimic lui Girardengo, — comisarul italian al cursei, — pentrucă Bartali trebuia să-și îngrijească nu numai picioarele... dar și creerul, odihnindu-se și Girardengo l-ar fi oprit să se ducă.

Se lăsa seara când campionul toscan părăsi hotelul din Royan, îndreptându-se spre Chauxy.

Nu după mult timp ajunse în Chauxy: un sătuc pitoresc, răsfirat pe malurile unui râuleț, odihnea romantic în boarea serii.

Bartali admiră pitorescul satului. Atenția îi fu reținută de o casă cochetă, îngrijită, care-i amintea de aerul căminelor în care copilărise.

In poarta casei, un copil, — să tot fi avut 10 ani, — îl privea cu lăcomia unor ochi negri, luminoși.

— Ascultă, piciule... aici stă „signorina".....?

— Da,.. da... sigur că stă aici. Dar dvs.., dvs.., sunteți Bartali..!.. îi vorbi piciul cu accent toscan.

Bartali rămase uimit.

— *„Piccino caro... ma tu parli toscano!"*, — i se adresă Bartali plăcut surprins că aude în glasul de cristal al copilului accentul ținutului său natal. Ești din Florența? — îl întrebă Gino.

— Eu nu! — răspunse micuțul, însă tatăl meu și mama mea, da! Sunt toscani; sunt din Nave di Rovezzano!

Nave di Rovezzano; un cătun, la numai o aruncătură de piatră, departe de Ponte a Ema, satul natal al lui Bartali.

— *E la signora... allora?*

— *E mia madre!*

Este lesne de închipuit mina surprinsă pe care a făcut-o Bartali aflând că... domnișoara, pe care o căuta, era mama acelui piciu, care, conducându-l în curte, îi vorbea de parcă se băteau turcii la gura lui, de marea bucurie pe care o au ai lui, tatăl și frații, de a-l vedea pe Gino...

— A fost o stratagemă a noastră, — îl lămuri puțin mai târziu, doamna. Ne-am gândit că invitându-vă ca din partea unei familii italiene, stabilită în Franța, nu v'ar fi interesat, și atunci am născocit acest truc, original Mai ales că v'am preparat și o surpriză

— ...?!

— Veți lua cina cu noi. V'am pregătit una din preferatele dvs., mâncăruri toscane...

*

Când Bartali a ajuns la hotelul său era târziu, aproape de miezul nopții și totul era cufundat în tăcere și în somn; era nespus de satisfăcut, de minunata seară petrecută, într'o familie de conaționali amabili.

Gino nu putu să adoarmă numaidecât. Năpădit de sentimente dulcoase gândurile îi sburau departe, spre Ponte a Ema, la casa lui, unde o bătrână grijulie și gospodină, — maică-sa,— așteaptă, zi de zi, cu inima strânsă, vești despre soarta lui în clasamentul competițiunii suverane a lumii sportive...

Și Gino adormi târziu, învăluit de plăcuta amintire a acelei seri...

— em. i. —

# Hockeyiștii pleacă Joi seara in Slovacia

**Selecționata de hockey a Capitalei pleacă în turneul din Slovacia Joi seara.**

**Sub conducerea d-lui prof. Virgil Popescu, directorul Sporturilor de iarnă, vor face deplasarea următorii jucători: Dron, Sadowski, Anastasiu, Tănase, Botez, Pană, Tomovici, Teodorescu, Florin Popescu, Cosman și A. Bărbulescu.**

**Acest lot a făcut aseară un ultim antrenament.**

# Echipa de juniori a Capitalei pleacă mâine dimineață la Brăila

Așa cum am anunțat, echipa de juniori a Capitalei, care s'a comportat în mod atât de strălucit în fața lui H. C. Iași, va juca mâine și Joi la Brăila, contra unei selecționate de acolo.

Vor face deplasarea următorii jucători:

Stan Mihai, Bușac, V. Petrescu, Alimănișteanu, Manoilescu, Dlugosch, B. Turceanu; Vulescu, T. Andreescu, Mărdărescu; Racoviceanu, A. Tănase, Hariton.

Acest lot va pleca mâine, Miercuri dimineața la ora 6,27 din gara de Nord, spre Brăila.

Citiți:
Universul
Sport

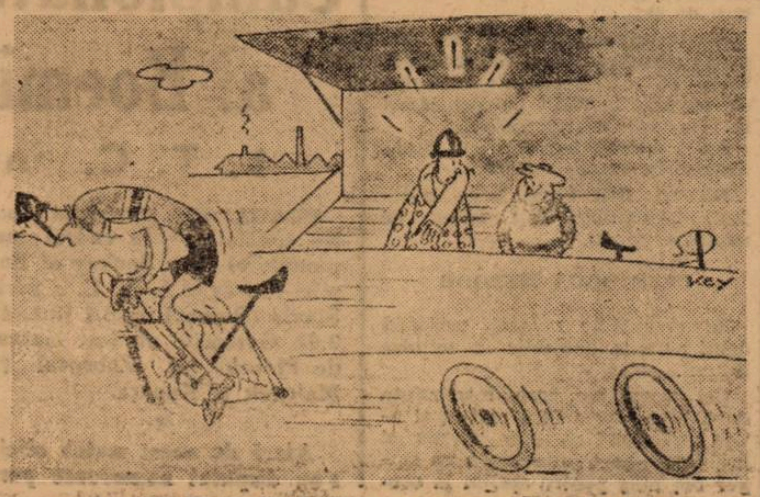

— Atenție, Max, să știi că la sosire cauciucurile nu vin cu tine.

## Sugerăm „O.S. R."-ului...

# Inființarea unei Universități libere sportive

## Conferințe cu subiect de propagandă și îndrumări technice însoțite de proecțiuni. — Vor conferenția conducătorii sporturilor, medici, profesori de educație fizică, personalități sportive, ziariștii de specialitate, vedetele sportive, etc...

**Noua îndrumare a sportului românesc, pornind la reclădirea sportului, are în programul său și o intensă activitate propagandistică.**

**Astfel, conferințe la radio, conferințe, pe sporturi, în școli, pentru propagarea ideii de sport și a unei cât mai bune înțelegeri a rostului ideologiei sporturilor în viața națiunii cât și în desvoltarea tinerelor vlăstare ale neamului.**

**Unele directorate au și trecut la fapte, — altele sunt pe punctul de a ieși și ele pe teren.**

**Pe marginea acestei frumoase inițiative ne îngăduim să sugerăm conducerii sportului românesc înființarea unei „Universități libere sportive".**

**In cadrul ei ar urma să se țină de două ori sau de trei ori pe săptămână — sau chiar seral — conferințe din toate ramurile sportive.**

**Conducătorii diferitelor sporturi, personalități de o competență notorie, în materie, medici, profesori de educație fizică, ziariști de specialitate, sportivi de vază etc., să desvolte subiecte cu substrat propagandistic, technic, critic, medical, etc.**

**Conferințele, spre o cât mai bună prezentare, ar fi nimerit să fie însoțite de proecțiuni, de scurte povestiri, cu o ușoară notă amuzantă dar profund instructivă, spuse de marii jucători, atleți, boxeuri, alergători, etc., din timpul de față sau din vechea gardă.**

**Ciclul de conferințe ar urma să se țină toată iarna până spre primăvară. Intrarea firește, să fie gratuită.**

**In modul acesta, socotim, prezentarea în public, a sporturilor în cadrul unei universități libere, constitue un punct însemnat în drumul de definitivă afirmare a sporturilor. Fără a mai pomeni că în acele conferințe, spunându-se o serie de adevăruri și taine technice, ceace se realizează într'o foarte mică măsură în ședințele de club, sportivii au multe de învățat ei inițiindu-se, atât în sportul lor de predilecție cât și în celelalte.**

**Rolul propagandistic și instructiv al acestei Universități este prea evident spre a mai insista asupra lui.**

**Socotim că cei în drept vor reflecta temeinic asupra acestor rânduri.**

# Prezentăm pe V. S. C.

## cea mai simpatizată echipă de volley și basket-ball

O echipă tânără, care s'a ridicat în scurt timp fără pretenții și veleități — iată ce este V. S. C.

Este normal ca în astfel de condițiuni, ea să fie cea mai simpatică echipă.

Publicul a știut să încurajeze un grup de tineri care cu mari sacrificii au putut înființa o grupare puternică, o grupare care în ultimul timp a făcut senzație.

V. S. C. a atins apogeul, fiind deținătoarea diferitelor cupe și plachete puse în joc din anul 1933 când s'a înființat și până în prezent.

### IN ANUL 1933

La 5 Septembrie 1933 un grup de tineri pun bazele unei strânse prietenii formând un club pe care îl numesc V. S. C. (Volley-Sport-Club) Inițiatorii acestui club erau în majoritate elevi iar primii membri câțiva „Mateiști" printre care frații Prunescu, D. Marinescu H Georgescu, Mircea Poenaru Bordea și Ghighi Hariton.

Ca totdeauna începuturile au fost foarte grele

Ca să te poți prezenta la un match îți trebue echipament iar tinerii l-au cumpărat cu mari sacrificii Clubul fiind format și echipamentele cumpărate V. S. C -ul s-a înscris echipa în campionatul național chiar în anul 1933

### V. S. C. INCEPE SĂ SE AFIRME

Intrați în campionat cu o echipă mai mult bazată pe elan și dragoste de club V. S. C-iștii fac ca primul lor match să coincidă cu o victorie prețioasă.

„Dracii roșii" cum au fost porecliți în ultima vreme, reușesc să învingă în primul lor match redutabila echipă „I. M. C. A.", apoi rând pe rând pe „Apărătorii Patriei", „Aurora", „Avântul Sportiv" și Juventus.

Au fost învinși doar de „Viforul Dacia" și „Sportul Studențesc" echipele cele mai puternice din vremea aceia.

Trebue să remarcăm că debutul în volley-ball a fost cât se poate de promițător.

La basket-ball succesul nu a fost atât de deplin din primele meciuri. In primul match pe care îl susțin, lipsiți de rutina necesară, cedează la scor în fața campionului regional. O săptămână mai târziu „V. S. C." a opus o dârză rezistență Sportului Studențesc arătând prin aceasta că nu s'a descurajat și persistă în cele începute.

Echipa V S C.-ului era atunci următoarea: Frații Prunescu I. II III, IV Georgescu, Hariton Ioanid și Marinescu.

### IN ANUL 1934 V. S. C. IESE DIN ANONIMAT CÂSTIGÂND CAMPIONATUL CATEGORIEI A II-a

In primăvara anului 1934 adică cu un an mai târziu „V. S. C"-ul se înscrie atât la volley-ball cât și la basket-ball cu câte două echipe cu denumirea de „V S C" și „Traian".

De data aceasta ambele echipe reușesc o mare performanță.

„V. S. C"-ul câștigă campionatul seriei sale învingând echipe vechi și redutabile ca „Avântul Sportiv" „C. F. R.", „O. C. B." „Aurora" „Viforul Dacia". Același lucru îl reușește și „Traian" care jucând foarte bine câștigă campionatul seriei sale.

Jucându-se finala prima echipă adică „V. S. C"-ul învinge pe Traian" cu scorul de 15-5; 15-5 câștigând totdeodată campionatul categoriei a II-a.

Reușesc o dublă performanță câștigând și campionatul categoriei a II-a de basket-ball. învingând pe Sportul Studențesc cu scorul de 16-13 De remarcat că în echipa „Universitarilor" intrau și jucători de categoria I-a.

Cea de a doua echipă „Traian" face deasemeni o figură frumoasă terminând campionatul în locul al patrulea.

Dornic de a practica aceste sporturi „V. S. C"-ul nu lipsește dela nici o manifestație sportivă în acel an.

Reușește prin acest lucru să câștige aproape toate cupele și plachetele puse în joc:

1. Cupa „Echiparea", volley-ball 10 Aprilie 1934.
2. Placheta „O. C. B.", volley-ball 5 Mai 1940.
3. Placheta „O. C. B.", basket-ball 21 Mai 1934.
4. Cupa „Pulu Elias", volley-ball 9 Septembrie 1934.
5. Cupa „Clairette", basket-bal 9 Septembie 1934.
6. Cupa „Dr. Heintz Hein" volley-ball 25 Noembrie 1934.

După cum se vede, un număr important de trofee a fost cucerit de tânăra grupare „V. S. C." care începe să se impună.

### ANUL 1935 CONTINUĂ SERIA VICTORIILOR

Activitatea în anul 1935 începe cu cupa „Nicolae Dutescu" de categoria I-a.

In noua categorie „V. S. C." reușește din nou o mare performanță fiind cât pe ce să câștige cupa. In cele din urmă s'a clasat în locul al doilea cu un total de 11 puncte, câștigătorul cupei C. F. R.-ul având 12 puncte. Ia parte deasemeni în cupa de basket-ball categoria II-a „Paraschiv Ștefănescu" pe care o câștigă cu mare ușurință. In cadrul acestei cupe „V. S C"-ul reușește să realizeze cel mai frumos scor acela de 78-0 în dauna „Avântului Sportiv".

### PRIMUL MATCH DE PITICI

Tot în anul 1935 V. S. C-ul ia inițiativa de a forma o echipă de pitici la basket-ball și ea dispută primul ei match cu Viforul Dacia pe care îl învinge. Partida s'a disputat pe Velodrom iar din echipă făceau parte: Prunescu IV. Prunescu II. Dumitrescu. Stancu, Petrovici și Tecucianu.

Tot în anul 1935 „V. S. C." mai câștigă următoarele trofee:

1. Placheta „Tempo" volley-ball 28 Mai 1935.
2. Cupa „Eugen Hain" volley-ball 14 Septembrie 1935.

### ANUL 1936 V. S. C. ISI MĂREȘTE CADRELE

In anul 1936 „V. S. C."-ul ia o mare dezvoltare. Clubul are un număr foarte mare de jucători talentați astfel că înscrie atât la volley-ball cât și la basket-ball câte trei echipe.

De remarcat că echipa a treia a reușit la rândul ei o frumoasă performanță câștigând campionatul.

Din această echipă făceau parte următorii jucători astăzi ajunși „vedete": Sultănescu Titi (actualmente „V. S. C."), Ștefănescu. Zamfirescu Iliescu. Spakow (cedați Energiei). David și Papinian (ambii la Radu Vodă).

In același an „V. S. C." mai câștigă:

Placheta Legrain. volley-ball, 29 Septembrie 1936.

### APARE PERIOADA CRITICA A V. S. C.-ULUI ANII 1937—1938

In anii 1937-1938 „V. S. C.-ul trece o perioadă grea. Unii jucători din cauza frumoaselor performanțe devin „vedete" și cer deslegarea pe care o primesc fără cea mai mică dificultate.

Părăsesc clubul următorii jucători: Georgescu (Aurora), Tecuceanu (Macabv) Ghigli Hariton (Sportul Studențesc). Papinian David Gheorghe Vasile (Radu Vodă), Iliescu. Spakow Zamfirescu (Energia).

C. F. R. profitând de faptul că „V. S. C." este desorganizat și punând ochii pe doi talentați jucători împrumută pe timp de un an pe Prunescu Mihail și Marinescu Dumitru.

In același timp vin la „V. S. C.": Brătan. Crihan și Pulu Popescu (tost Sportul Studențesc).

### IN SFARȘIT, CONSACRAREA DEFINITIVĂ

Inceputul noului an este făcut printr'un match internațional cu „Facultatea de drept din Cairo" disputat la 2 Februarie 1939 și terminat cu scorul de 26-26.

Activitatea acestui an începe cât se poate de promițătoare

După primul rezultat excelent „V. S C."-ul ia parte la campionatul național din 1939 și la toate cupele pe care le câștigă tot el.

In acest an „V. S. C."-ul a atins culmile cele mai înalte ale apogeului său, reușind performanțe de neîntrecut.

Intr'un singur an el câștigă:

1. Campionatul de toamnă;
2. Campionatul de iarnă;
3. Cupa „Petre Angelescu";
4. Cupa „Frații Grozăvescu".

Putem spune pe drept cuvânt că „V. S. C.-ul a câștigat toate campionatele și cupele disputate în acel an.

Cele mai grele matchuri au fost cele din cupa handicap „Petre Angelescu" unde „V. S. C"-ul a avut de întâlnit adversari de talia Sportului Studențesc pe care totuși l'a învins cu scorul categoric de 49-33. Finala cupei s'a disputat între „V. S. C." și „E. F. A.".

Pe atunci Armenii aveau o puternică echipă din care nu lipseau actualele vedete: Grigore Avachian și Hariton Surmeyan.

In această partidă V. S. C-ul avea un handicap de 4 puncte pe care totuși l-a remontat. Fiind o finală dublă scorurile au rost 26-26 și a doua oară 33-24 pentru „V. S. C.".

A fost un match foarte greu în care „V. S. C."-ul și-a dat toată silința luptând din răsputeri.

Pentru frumoasele partide făcute sunt selecționați pentru matchurile internaționale cu „G. U. F. Milano" aproape întreaga echipa a V. S. C.-ului. Din lot făceau parte: Mihail Prunescu, Titi Sultănescu, Mircea Poenaru Bordea și Pulu Popescu.

De asemeni pentru merite sportive excepționale au fost citați pe ordine de zi următorii jucători ai „V. S. C."-ului:

1. Gheorghe Prunescu; 2. Mihail Prunescu.

### IN 1940 „V. S. C."-UL ESTE O REDUTABILĂ ECHIPA LA CATEGORIA ONOARE

In anul care s'a sfârșit „V. S. C." a constituit o puternică echipă atât la volley-ball cât și la basket-ball.

Este deajuns să menționăm că „dracii roșii" au învins atât în tur cât și în retur echipe de temut ca „Avântul Sportiv" „Venus" etc.

La basket-ball deasemeni reușește scoruri frumoase. In cupa „Selecției" „V S. C." a jucat cât se poate de bine ocupând actualmente locul prim, la egalitate de puncte cu vechi rivali „Sportul Studențesc" și „Viforul Dacia"

In același an „V. S. C."-ul dă un mare concurs Federației programând volley-ball-ul în provincie

Din proprie inițiativă și din bugetul său „V. S. C."-ul face numeroase deplasări.

La Ploești joacă cu „Reprezentativa Ploeștilor" și „Campioana Ploeștilor" făcând un frumos joc de demonstrație și învingând cu ușurință. De Paști întreprinde un turneu la Galați unde joacă cu două echipe locale „Siret" și „Sport-Club" lăsând o frumoasă impresie și terminând ambele partide învingător.

Constanța găzduește la rândul său pe „dracii roșii" care nici de data aceasta nu-și desmint faima învingând redutabilele echipe campioane ale „A. S. Marinei" și „A S Constanței".

Se deplasează deasemeni la Vălenii de Munte unde întâlnind patru echipe locale și Reprezentativa Ploeștilor, le învinge pe toate câștigând placheta „Vălenii de Munte".

### V. S. C. CLUB POLISPORTIV

Afară de secțiile de volley și basket-ball V. S. C.-ul le are și pe acelea de hand-ball, ping-pong și atletism.

Atât la hand-ball cât și la ping-pong câștigă în anul 1939 campionatu. ziariștilor prin talentatul jucător Mircea Poenaru Bordea.

**V. S. C.-ul este o echipă cu trecut zbuciumat care a știut să înlăture piedicile și să ajungă pe culmile cele mai înalte ale volley-ball-ului și și basket-ball-ului.**

**O echipă cu trecut glorios care a știut să-și apere cu dragoste culorile și care s'a ridicat prin ea însăși.**

**Niky Dragomirescu**

### Patinoarul A. C. S. A. va fi inaugurat mâine dimineață

*Lucrările de amenajare ale patinoarului de pe terenul A.C.S.A. au fost terminate.*

*Datorită d-lui Nicolae Chiriță, — conducătorul asociației — acest patinoar își va deschide porțile mâine dimineață, la ora 9.*

*Spre a permite tuturor accesul la acest patinoar, au fost fixate prețuri populare, accesibile oricărei pungi.*

Scrisori dela mare...

# Intre şomajul actual şi trecutul sportiv al Constanţei

## Reminiscenţele... vorbeşte!—Un „Biscot" al ciclismului dobrogean.—Bibi, „copilul" maidanelor.—Noua ediţie a cupei E. F. A. la ping-pong

— Dela corespondentul nostru —

**Constanţa, 23.** — Imprejurările şi numai imprejurările au dus la starea actuală de inactivitate a sportului constănţean.

Pe vremuri, după sezonul destul de încărcat al manifestaţiilor footbalistice, tranziţia sportivă se făcea conform anotimpului, adică dela „balonul rotund", la reuniuni pugilistice, sub acoperişul unei săli din localitate.

Mai mult chiar, popasul anumitori aşa zişi „şampioni" de lupte greco-romane în capitala Dobrogei, prilejuia oraşului nostru — mai multe gale nocturne — pe stadionul „Victoria", la cari luau parte circa 3—4000 spectatori.

Pentrucă, din principiu dacă nu din spirit organizator, impresarul sau mai bine zis regisorul acestor reuniuni nocturne — reuşea să ţină uneori afişul luptelor greco-romane timp de mai multe săptămâni, în care timp, cei câţiva „eroi ai ringului" — în genere toţi campioni şi supra-campioni, de ţări şi mondiali, se „mâncau" între ei.

Afară de aceasta se puteau vedea în acelaş timp şi partide pentru campionatul Africii de sud, sau mai ştiu eu care ţări, partide anunţate cu trâmbiţe şi placarde uriaşe, la colţuri de stradă.

Asfel, nu mai puţin, greoiul negru, Ali Ben Said Turciu, campion al Persiei de 13 ori... avea să-l întâlnească pe Boris Pajarovschy, fost campion mondial de vreo 13 ori şi campion al tot atâtor ţări.

Şi lumea se strângea ca la urs.

In prima seară, prin excelenţă, matchul se termina la egalitate. Următoarele dispute aveau darul să se termine tot nedecis, astfel ca titlul de „campion al ţării cutare", să poată rămâne încă pe picioare.

In schimb, organizatorii triumfau, pentrucă disputele se soldau în genere cu câştiguri băneşti destul de curtabile.

Numai spectatorii nu puteau pricepe, cum de matchurile se terminâ în fiecare seară la egalitate, — pentru ca în realitate să nu poată fi decât un „trucaj" de organizare, care să contribue la prelungirea nocturnelor sportive.

Totuşi, cu toată această „scamatorie" sportivă, luptele greco-romane aveau la Constanţa rostul lor.

Mai presus de toate — ele deschideau curiozitatea sportivă a localnicilor, neobişnuiţi până atunci cu spectacole sub cerul liber.

Uneori însă, ambiţia luptătorilor amatori dela noi, mergea până într'acolo ca să provoace pe unul din aşa zişii campioni mondiali...

Şi iată încă o programare, anunţată cu litere de-o şchioapă pe străzile Constanţei:

**„X campionul Dobrogei, contra Cian Jippo-Jipo, campion al Japoniei şi Chinei. Fost campion mondial şi al Patagoniei!**

Nici că se putea un regal sportiv mai bogat. Un prichindel campion al Dobrogei, contra unui fost campion mondial...

Şi atunci, înaintea măruntului nostru „campion dobrogean" — şi acest titlu dăruit peste noapte ca complezanţă — apărea o namilă de om care te înspăimânta dintr'o privire.

Rezultatul se ştia. Reprezentantul nostru se alegea cu câteva coaste rupte.

### CAMPION, CU-O BICICLETA DE ORAŞ

Inainte vreme ciclismul constănţean rivaliza cu pedala bucureşteană.

Nu exista săptămână dela Dumnezeu, să nu putem asista la concursuri cicliste, cari adunau la start, decanii pedalei dobrogene.

Pe atunci, înşişi concurenţii din Capitală cari se înscriau să se ia la întrecere cu alergătorii noştri, părăseau deobiceiu oraşul învins!.

Senzaţionalul unei asemenea reuniuni sportive, s'a întâmplat însă, în primăvara anului 1923.

Se programase cursa Constanţa-Cerna-Vodă şi retour — contând pentru campionatul de fond al Dobrogei.

Pregătiri febrile de organizare, cari au adus în ziua alergării pe linia de pornire, 56 concurenţi, toţi „unul şi unu".

Cu 5 minute înainte de darea semnalului, oficialii s'au pomenit deodată cu un tânăr, în haine jerpelite, călare pe-o bicicletă de oraş, care îşi anunţa participarea la concurs.

Privit cu neîncredere, iar peste asta neîndeplinind obligaţiile cerute de regulamentul cursei — alergătorul Ivan Penciu, luă totuşi loc alături de ceilalţi concurenţi.

Spre stupefacţia tuturora, Ivan Penciu a câştigat cursa Constanţa-Cerna-Vodă şi înapoi cu un avans de aproape 12 minute faţă de secundul sosit.

Privit la plecare ca Biscot al ciclismului francez, mare actor care urmărea cursa până la epuizare în „Tour de France" — Ivan Penciu, a fost declarat virtual campion al Dobrogei.

Siliştrean de fel, şi neavând timp a mai aştepta concurenţii următori, Ivan Penciu, îşi luă cupa câştigată, apoi călărind bicicleta de oraş... o porni raza spre Silistra, de unde venise pentru a lua parte la întrecere.

Lumea s'a crucit, dar campionul Dobrogei... Ivan Penciu, a ridicat un picior muşchiulos, arătându-l zâmbitor oficialilor.

### UN SPORTIV PANA'N DINŢI

După cum scriam într'un reportaj trecut despre Vahen, „cizmarul armean", sportul constănţean a dat la iveală deasemenea, un „copil" al maidanelor.

Copil, fie zis din exces de politeţă, pentrucă Bibi Smărăndescu e în realitate „copilul-teribil" al balonului rotund. Pornit să bată mingea de cârpă... ca toţi copiii maidanelor noastre, Bibi Smărăndescu, actualul antrenor tehnic al A. S. Constanţei — s'a legat de sport cu o patimă nebună.

Predestinat pentru o astfel de carieră, Bibi, — cum îi spune toată lumea — a copilărit cu balonul rotund... ca până la urmă să se „logodească" cu stadionul.

Pentrucă actualul antrenor al A. S. Constanţei, îşi petrece o jumătate din zi pe stadion, iar restul cu educaţia jucătorilor.

Iarna Bibi Smărăndescu îşi strânge „copiii" cărora le-a pus mingea în faţă, povestindu-le de trecutul sportiv al unui oraş... nesportiv.

Căci toţi îl cunosc pe Bibi Smărăndescu dar nimeni, până azi nu l-au apreciat îndeajuns.

### A DOUA EDIŢIE A CUPEI E. F A. LA PING-PONG

Aminteam într'un număr trecut al „Universului Sport" — despre o cupă a grupării E. F. A. din localitate, pusă în „bătaia" jucătorilor de tennis pe masă.

Cupa E. F. A. — care a ajuns la a doua ediţie, se dispută sistem „challenge" — revenind celui ce o va câştiga de trei ori consecutiv sau de 5 ori alternativ.

Anul trecut, primul care şi-a încrustat numele pe trofeu, a fost adolescentul T. Economu, care a furnizat partide viu aclamate

Ediţia anului curent, s'a disputat zilele trecute, în sala grupării E F. A. 500 de spectatori au ţinut să cunoască pe câştigătorul anului

Juriul a fost alcătuit din d-rii Ghiumiuşdian şi d-nii Sorin Beiu şi N Seritgian.

S'au prezentat în total 16 jucători, soldându-se următoarele rezultate:

**TURUL I**

Vaporian—Muradian: forfait.
Antranik—Andoniade: forfait
T. Economu—H. Măgârdicean: 21—5 21—10
B Miran—S. Sagah: 21—10 21—17
C. Azat—M. Sarchis: 26—24 24—22.
E. Kevork—S. Nubar: 21—12 21—12.
B. Arşag—K Hazaros: 23—21 27—25.
M. Muşeh—Krikorian: forfait.

**SFERTURI**

M. Muşek—Vaporian: 21—16 21—13.
E. Kevork—T. Economu: 21—8 21—18
C. Azat—E. Antranig: 21—18 21—16
B. Miran—Antranik: 21—14 21—18.

**SEMI-FINALE**

B. Miran—M. Muşeh: 15—21 21—18 21—18.
E. Kevork — C. Azat: 21—18 9—21 21—17.

**FINALA**

E. Kevork—M. Barutgian 21—19 14—21 21—16.

Finala s'a bucurat de-o partidă dramatică, care n'a putut prognostica până la urmă, pe câştigătorul cupei.

E. Kevork, câştigătorul pe anul în curs, mai sigur în „piroane" — a reuşit până la urmă să ciupească cupa. Al doilea finalist are însă meritul că a rezistat eroic, dar sleit de puteri, n'a mai putut face faţă loviturilor celuilalt.

Au fost însă în general, partide atrăgătoare spectaculoase, unele din ele interesând până la maximum asistenţii.

B. C.

# Cu d. Mihail Ionescu Călineşti despre începutul Trului la noi

## Generalul Virgil Bădulescu, părintele tirului cu glonţ

## O finlandeză care m'a uimit

In noua structură naţională, tirul va fi pe primul plan. Oricât de viclean ar fi duşmanul el se fereşte de ţintaşul bun.

Ne-am adresat trăgătorului cel mai bun, care a făcut parte din prima echipă care a prezentat culorile ţării peste hotare şi care s'a clasat mai mult decât onorabil d. Mihail Ionescu Călineşti I., rugându-l să ne vorbească despre amintirile sale.

—„Până în anul 1936 la noi nu se ştia ce este tirul de precizie cu glonţ.

El a fost introdus de d. general Virgil Bădulescu, căruia pe drept i-se cuvine porecla de „părinte al tirului". Câtă muncă a depus acest om pentru propagarea tirului la noi!

La început se trăgea cu puşti fără dioptru, şi totuşi rezultatul era bun.

La începutul primăverii acelui an, într'un stoc de arme venite din Germania, Geo Mirea, a găsit două arme ce aveau dioptru. Bucuria i-a fost mare şi imediat a şi început antrenamentul: rezultatul a fost excelent.

D. general Bădulescu a comandat urgent arme necesare pentru ceilalţi trăgători şi am început pregătirea pentru Olimpiadă.

Increzători în forţele noastre,

MIHAIL IONESCU
Călineşti II

deoarece făceam procent de 98—99%, la 22 Iulie 1937 am plecat la Berlin pentru a lua parte la Olimpiadă.

Era primul pas în tirul internaţional numai după 3 luni de antrenament.

Din echipă făceau parte d-nii: Eduard Grand, Geo Mirea şi eu.

Organizarea plecării a fost făcută în condiţiuni excelente de d. colonel Lupaşcu, care ne-a dat un desăvârşit concurs şi pentru care îi vom fi recunoscători totdeauna.

Ajunşi la Berlin, în gară nu am fost întâmpinaţi decât de d. general Bădulescu deşi odată cu noi plecase o droaie de oficiali.

D-nii g-ral Bădulescu şi colonel Lupaşcu ştiind că nu avem arme de precizie ne comandase arme speciale şi câte 2000 cartuşe pentru antrenament care a durat numai 5 zile — în timp ce celelalte ţări aveau reprezentanţii trimişi cu 4 săptămâni înainte.

In tir, antrenamentul joacă primul rol. Trebue să te obişnuieşti cu atmosfera şi lumina deci să fii antrenat la faţa locului.

Au luat parte 28 naţiuni totalizând 68 concurenţi.

Invingătorul a fost Rogeberg cu 300%.

Eu m'am clasat al 13-lea cu 293%.

La egalitate cu favoritul olimpiadei, campionul mondial francezul Curand şi înaintea germanilor, cu 292.

Emoţii am avut deoarece numele meu a ieşit primul din urnă şi apoi echipamentul era cu totul improvizat.

Edi Grand şi Geo Mirea s'au clasat deasemenea mulţumitor.

Trebue cu regret să fac o remarcă.

Se terminase tragerile şi trebuia judecat punctajul iar fiecare delegat trebuea să-şi reprezinte ţara. Toţi au fost prezenţi, numai al nostru nu.

In lipsa delegatului nostru, comitetul a delegat pe un oficial ungur.

Revoltaţi am protestat prin Edy Grand contra noului delegat şi pentru că nu puteam lua parte la judecată fiind concurenţi, am cerut să fim fără delegat, având încredere în comitet, lucru ce ne-a fost aprobat.

Dela olimpiadă am învăţat lucruri folositoare care astăzi ne prind bine.

### FINLANDEZA

In timpul antrenamentului, deoarece paturile erau apropiate, tocmai când eram pe punctul de a apăsa pe trăgaci am fost lovit din greşală peste picior.

Infuriat m'am întors spre cel cu pricina şi am fost întâmpinat de un chip drăgălaş de femeie care cu o scuză m'a liniştit.

Era o finlandeză care m'a uimit de precizia cu care trăgea. A făcut un procent excelent: 397 din 400 posibile.

### TIRUL IN ALTE ŢARI

In alte ţări de mici se dă copilului arma în mână. La început cu aer comprimat şi apoi cu glonţ.

In şcolile primare, elevii indiferent de sex sunt obligaţi să aducă 20 ţinte pe săptămână, pe care li-se pun note.

Fiecare şcoală primară e prevăzută cu o cameră în care se face tir cu aer comprimat, iar la liceie sunt poligoane cu tragere la 25 m.

La Lucerna am văzut o puşcă cu aer comprimat care trage cu acelaşi glonţ de 300 ori. In dosul ţintei este aşezată o pânză de care glonţul se loveşte şi cade într'o cutie de unde este luat şi întrebuinţat. Astfel de glonţe (alice) se cumpără cu kilogramul, iar puşca nu costă mai mult de 5—6000 lei.

### LA NOI

Tirul e în leagăn. Avem talente mari în rândurile tineretului care trebue îndrumat.

Sunt pentru exersarea poziţiei culcat nerezimat, deoarece e cea mai utilă în caz de război.

Avem noroc că în fruntea sportului românesc se găseşte c. Manole Strciel, cel mai bun trăgător al nostru la specialitatea talere şi porumbei, omul care a făcut cinste ţării, câştigând aproape toate concursurile internaţionale la care a luat parte.

Pe lângă bun camarad, d-sa este un bun organizator priceput şi muncitor. Prin el, tirul va înflori.

FLORIN BRATAN

## Fostul adversar al lui Ilie Borcea

# Germanul Froelich

## a asistat la reuniunea de Sâmbătă seara

*Printre spectatorii cari au vizionat reuniunea de Sâmbătă seara, desfăşurată la circul Milea, am distins câţiva ostaşi ai celui de-al treilea Reich.*

*Prezenţa soldaţilor germani a prilejuit scurte dialoguri:*

*Amatori de box, au spus unii.*

*Poate foşti pugilişti, au ripostat alţii.*

*Dreptatea a fost de partea celor din urmă căci, în scurt timp am identificat un ins cu semnalmente de boxeur. Avea urechile tumefiate, arcadele lăsate ca nişte perdele peste ochi şi nasul destul de şifonat.*

*Răspunzând interpelării noastre s'a prezentat:*

*— Froelich, fost campion semimijlociu amator al Austriei.*

*Froelich este originar din Viena, a practicat boxul ani îndelungaţi şi a participat în calitate de reprezentant al ţării sale, la campionatele Europei desfăşurate în 1934 la Budapesta.*

*In palmaresul său Froelich are şi o victorie asupra unui boxeur român căci, într'unul din sfertu-rile de finală ale campionatului continental a dispus la puncte de Ilie Borcea, fost pe atunci, campion al României.*

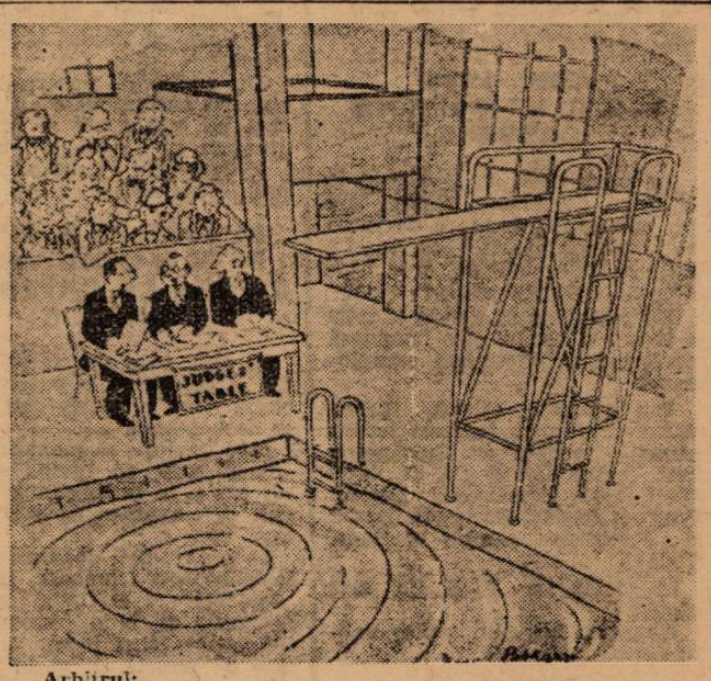


Arbitrul:
**— Săritul a fost executat, păcat însă că înnotătorul n'a revenit la suprafaţă.**

# Invinşii dela Zemun şi Belgrad au sosit în Capitală după ce au fost înzăpeziți la Pârvu

Cu o apreciabilă întârziere, au sosit în Capitală eri seara, aproape odată cu închiderea ediției noastre, componenții echipei grupării „Mielu Doculescu" cari au participat la turneul efectuat în Jugoslavia.

Contactul cu solii sportului românesc ne-a permis să luăm cunoştinţă de faptul că, în matchurile disputate la Zemun şi Belgrad, amatorii români au avut de luptat şi cu adversitatea juriului.

Neputând să insistăm asupra tuturor chestiunilor cari au condus la înregistrarea celor două înfrângeri a reprezentanților clubului „Mielu Doculescu", vom schița situația în linii generale, făgăduind să revenim imediat după sărbători.

Atât la Zemun cât şi la Belgrad, boxeurii români au fost nedreptăţiţi. Şi culmea a fost atinsă în matchul dintre Gepina şi Mielu Doculescu, în care primul a fost gratificat cu o victorie nemeritată.

Lovit de mai mult ori sub centură — Gepina a primit şi un avertisment — Doculescu nu a mai putut relua lupta după o altă formidabilă lovitură neregulată. Dar, deşi Gepina fusese prins, în mai mule rânduri, în flagrant delict, juriul nu s'a conformat legilor cavalerismului şi i-a acordat victoria.

Romulus Caracaş a fost de două ori nedreptăţit, căci a câştigat categorie şi la Zemun şi la Belgrad.

Gheorghe Enciu a fost victima unui ring neregulamentar şi V. Constantinescu s'a pierdut după accidentul lui Grigore Jelesneac.

Valentin Andreev a câştigat net primul match — juriul nu i-a acordat victoria — şi a cedat surprinzător în cel de al doilea.

A rămas Cojocaru, relevaţia turneului. Două matchuri şi tot atâtea victorii. Boxul românesc are dece să-i mulţumească.

# H. C. Davos învins de două ori în Suedia

ZÜRICH, 23 (Serviciul nostu special). — H. C. Davos a susţinut două matchuri în Suedia, întânind pe Hammarby S.C.

Ambele matchuri au fost câştigate de campioana suedeză, cu acelaş scor de 2:1 (1:0, 0:0, 1:1).

# De pe ghiață...

In campionatul de hockey al Elveţiei, Züricher S.C. a învins H. C. Lausanne cu 7:1. Matchul s'a jucat la Lausanne.

# Au fost fixați arbitrii matchărilor de hockey care se joacă pentru „Cupa Directoratului"

Arbitrii matchurilor de hockey, — care se joacă pentru noua competiţie instituită de Directoratul Sporturilor de Iarnă, „Cupa Directoratului" — au fos fixaţi, după cum urmează:

**SÂMBĂTĂ 28 DECEMBRIE**

Juventus — Sel., juniori, d-nii **Fl Marinescu, Flueraş.**

Vif. Dacia — Metropola, **d-nii M. Huşan şi Vasiliu.**

**LUNI 30 DECEMBRIE**

Vif. Dacia — Venus, d-nii **M. Huşan şi Vasiliu.**

Astra—Juventus, **d-nii Welter şi Tănase.**

**JOI 2 IANUARIE**

Metropola — Venus, d-nii **M. Huşan şi Vasiliu.**

Astra — Sel. juniori, d-nii **M. Huşan şi Botoşescu.**

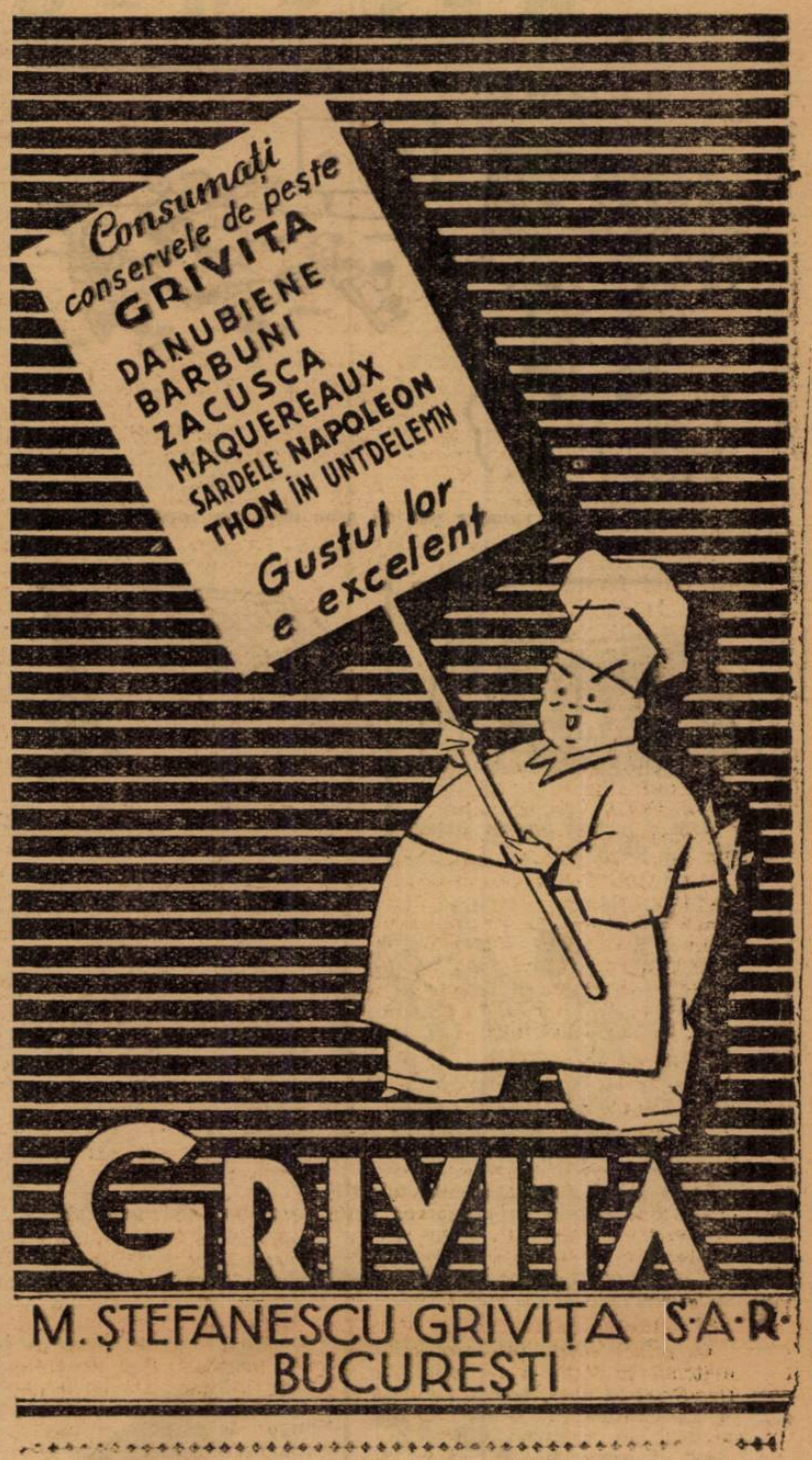


# *Ultima oră*

# Toma Aurel a învins net pe Pablo Dano, dar nenumărate „lovituri de cap" l-au silit să piardă după aceia în faţa lu Dell'Orto

**New-York (dela corespondentul nostru).** — Cu deosebită satisfacţie îmi fac plăcuta datorie de a vă comunica ştiri despre Toma Aurel a cărui excelentă formă făgăduieşte noui succese.

Pe ziua de 7 Noembrie, compatriotul nostru a întâlnit în match revanşă pe filipinul Pablo Dano, în faţa căruia, acum câteva luni fusese frustat de decizie. Deşi Toma câştigase destul de net, juriul a pronunţat un verdict de egalitate, desavantajându-l spre stupefacţia spectatorilor cari îi aplaudau victoria.

Revanşa s'a disputat la Savanna în statul Giorgia şi de rândul acesta Toma a manifestat o atât de categorică superioritate încât juriul nu a mai putut să-i refuze victoria la puncte.

Patru zile mai târziu, la St. Nicolas, fostul campion al Europei a susţinut un alt match. A întâlnit pe italo-

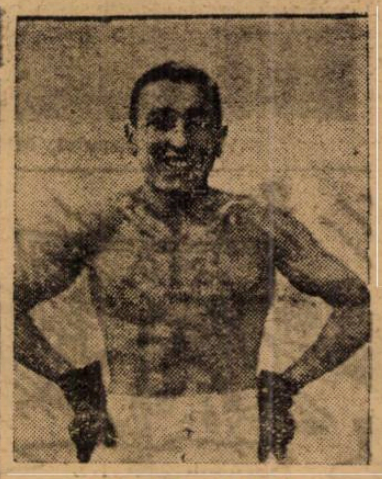

TOMA AUREL

americanul Dell'Orto, căruia în primele două reprize i-a administrat o severă corecţie, aducându-i până la un pas de k. o.

In următoarele două reprize, Dell'Orto a recurs la necavalerescul sistem al loviturilor cu capul, deschizând grav arcada stângă a lui Toma Aurel.

In repriza patra, arbitrul Donovan a oprit lupta considerând că purtătorul speranţelor noastre se găseşte în imposibilitate de a continua.

I. DANESCU

D-VS SUNTEŢI ATINŞI DE REUMATISM

Articulaţiile trosnesc, fiecare mişcare vă provoacă o adevărată suferinţă, pentru că acidul uric se află în abundenţă în sângele Dv. şi cristale urice sunt înfipte în muşchii Dvs.

Mijlocul cel mai bun şi cel mai rapid pentru a elimina otrava urică este, de a lua în fiecare zi o linguriţă de Urodonal dizolvat în apă. Foarte repede, articulaţiile devin din nou mlădioase şi libere, durerile nervoase şi musculare dispar, iar tot organismul se află uşurat.

Cu Urodonal veţi evita REUMATISME, SCIATICA, GUTA, TURBURĂRI RENALE ŞI VEZICALE, OBEZITATE, ARTERIOSCLEROZA, IMBĂTRÂNIRE PREMATURĂ.

Peste 50 de milioane de doze Urodonal sunt preparate în fiecare an de Laboratoarele noastre, pentru toate ţările lumii, spre a proteja sănătatea nenumăraţilor artritici

URODONAL

primul antireumatismal

La farmacii şi droguerii

CHATELAIN

ESTE UN PRODUS CHATELAIN, MARCA DE INCREDERE

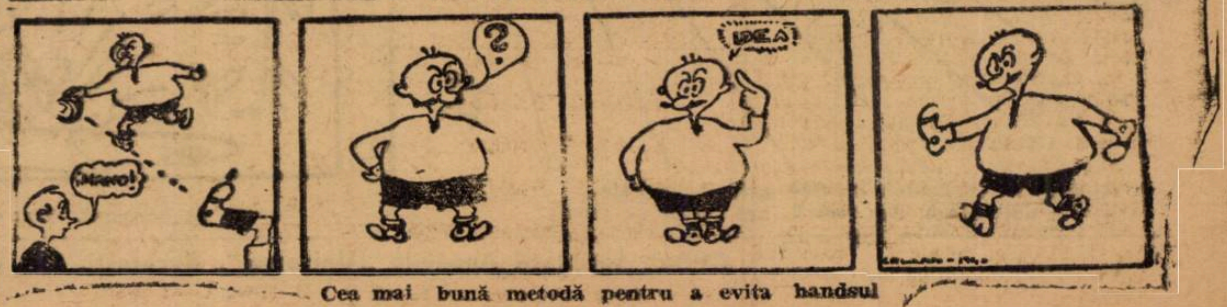


Cea mai bună metodă pentru a evita handsul

# H - U - M - O - R

## SISTEME...

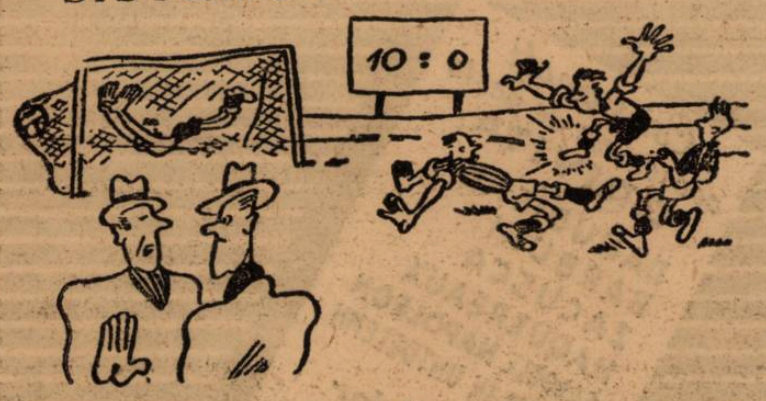


— Goluri? Ce valoare pot să aibe dacă nu sunt inscrise cu „sistem".

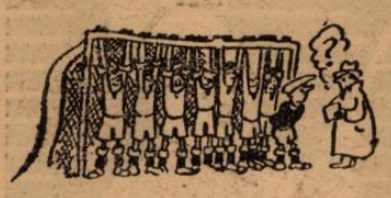

— Ăsta e scorul nostru sistem şi care nu dă greş...

— Acum, dacă aş trage direct în poartă, aş face o greşeală contra sistemului.

— Dar ce s'a întâmplat cu voi?
— Am întâlnit un adversar care juca după sistemul rubgy...

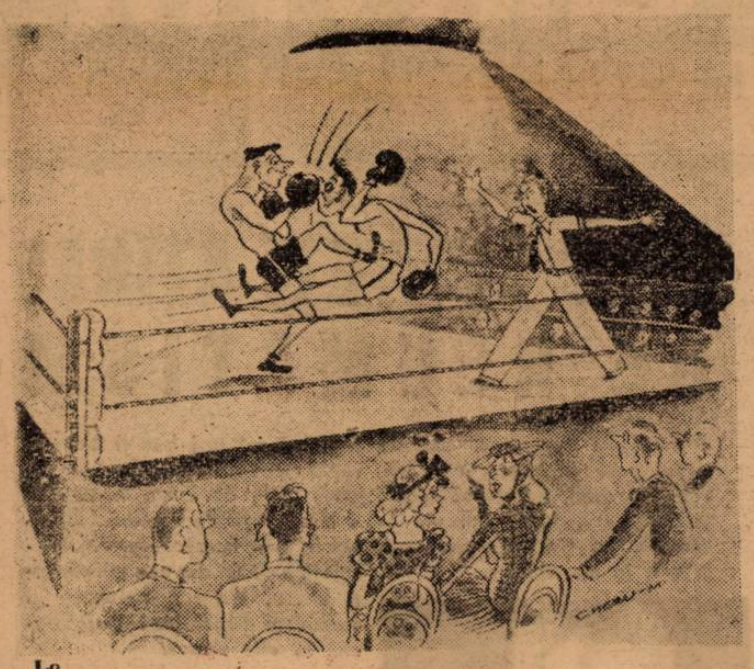

Le

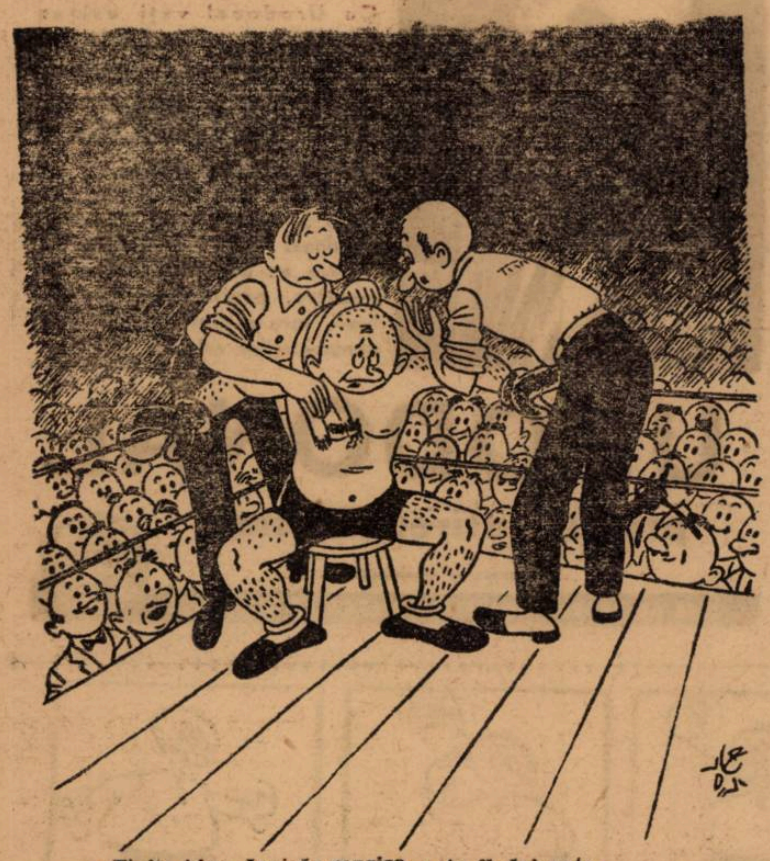

— Ţin'te bine, Ionică; repriza asta îl dai gata.
— Nu pot, dragă. Am fost 6 ani colegi de şcoală.

— Şi ce diferenţă este între un bilet de loterie şi un arbitru?
— ?!...
— Nici una. Pentru că amândoi se vând...

*

*Footballul... mobilizat.*
*Portarul: sentinela.*
*Fundaşii: corpul de gardă.*
*Halful centru: caporal de schimb.*
*Halfi de margine: plantoni.*
*Aripile: ciclişti.*
*Interii: agenţi de legătură.*
*Centrul înaintaş: şeful puştii mitraliere.*
*Căpitanul: comandantul gărzii*
*Arbitrul: Comandantul.*
*C. C. N.: Marele Stat Major.*
*Buletinul C. C. N.: Ordinul de zi.*
*Antrenamentul: instrucţia.*
*Echipa de rezervă: premilitarii.*
*Jucătorii suspendaţi: consemnaţii.*
*Achiziţiile: recruţii*

*

*Filmele zilei.*
*Cinema Venus: „Răscoala Munţilor".*
*Cinema Sp. Studenţesc: „Dela Mayerling la Sarajevo".*
*Cinema Unirea: „Secretul celor... 11 mascaţi".*
*Cinema Rapid: „Fugarii".*
*Cinema Gloria C. F. R.: „Eroii Siberiei".*
*Cienma F. C. Brăila: „La capătul pământului".*
*Cinema Universitatea: „Dragoste în zăpadă".*
*Cinema Ripensia: „Comoara din insula piraţilor".*
*Cinema F. C. Ploeşti: „Taifum".*
*Cinema F. C. Craiova: „Cântecul deşertului".*
*Cinema U.D.R.: „Diavolii roşii".*
*Cinema Gloria: „Cei trei muşchetari" — cu Volentir, Igna şi Mladin.*
*Cinema Mica: „Agentul mascat".*

*

— Ştii care e cea mai bună metodă de atac?
— Aceea în M!
— Nu.
— Aceea în W!
— Nici.
— Şi care e, atunci?
— Aceea în... picaj!...

Portarul-miop, căruia i-au mai intrat 7 goaluri:
— In fine, iată şi o minge uşoară.

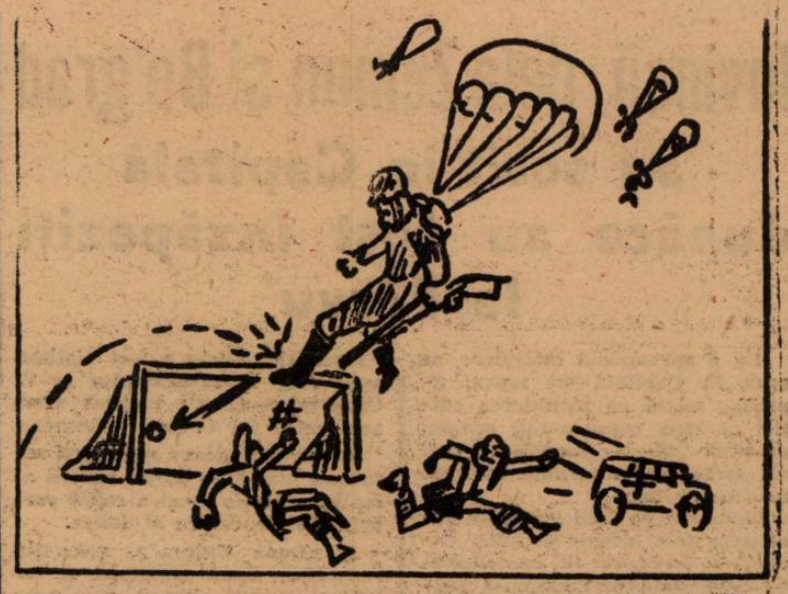

Când paraşutistul aterizează pe un teren de football.
— Gol!

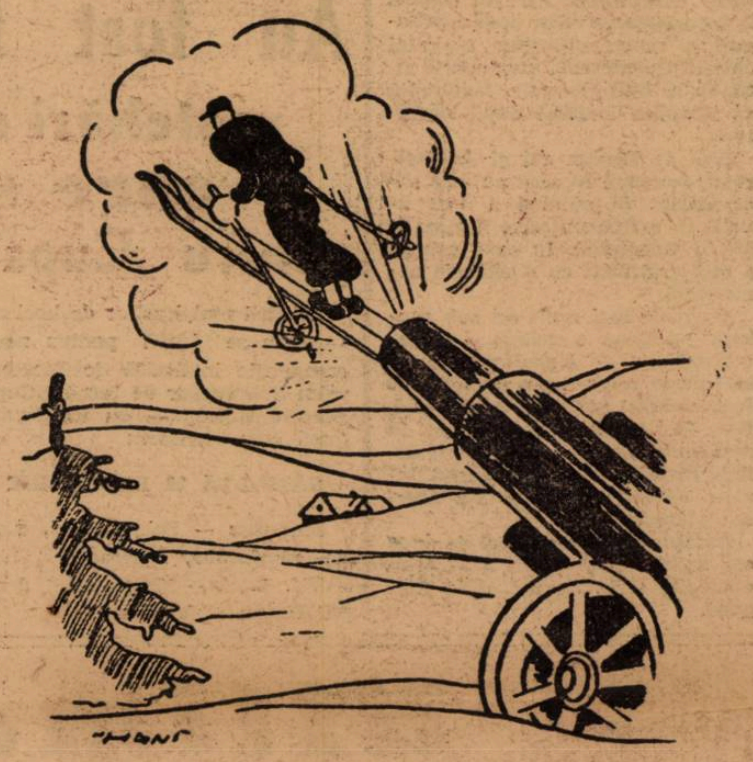

Cum îşi închipuie micul Fritz o săritură la ski.

— ...a drumul discului, Mitică!

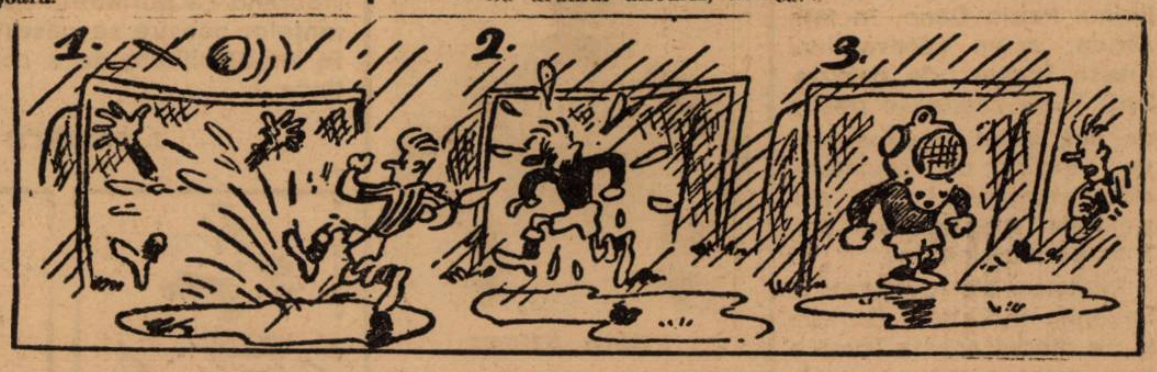


— Ce se întâmplă când în faţa porţii s'a format o băltoacă.

Editura Societăţii Anonime „Universul", Bucureşti, Str. Brezoianu No. 23—25 — România

2 LEI

# UNIVERSUL SPORT

8 PAGINI

355-1940

Taxa poştală plătită în numerar conform aprobării dlr generale p. t. t nr. 24.164/939

Redacţia şi Administraţia: Palatul „UNIVERSUL" str. Brezoianu 23—25. Telefon Centrala 3.30.10; Redacţia 5.72.81 Redactor responsabil EUGEN DUMITRESCU

Proprietar: „Universul", S. A. Adm.-delegat: STELIAN POPESCU Inscris sub No. 167, Trib. Ilfov

Nr. 355. — Anul III BUCUREŞTI.-Duminică 29 Decembrie 1940

ABONAMENTE: Pentru grupări sportive 1000 lei anual

1 an LEI 500
6 luni LEI 270
3 luni LEI 150

BIBLIOTECA CENTRALĂ „ASOCIAŢIA" SIBIU

Cu prilejul turneului echipei de box „Mielu Doculescu" în Iugoslavia, d. ministru Cădere a oferit un ceai la care au luat parte boxeurii echipelor „Dempsey" (Belgrad) şi „Mielu Doculescu"

# Pe zăpada carpatină, la Predeal şi Sinaia skiurile au alunecat vertiginos şi triumfal...

## ...A început şcoala de ski

Iarna poate dărui iubitorilor de natură tot pe atâtea satisfacţii ca şi celelalte anotimpuri.

Imaculatul zăpezii da ţării întregi o haină de sărbătoare ce te îmbie spre o apropiere de natura darnică de sănătate şi viaţă.

Inamoraţii munţilor noştri îmbrăcaţi acum în hermină de nea, au căutat intrarea aproape de ei.

La Predeal, într'o înălţătoare solemnitate, peste 30 de amatori ai sportului pe „tălpici" şi-au inceput lucrul de şapte zile în cadrul şcoalei organizată de D.S.M.

La Vârful cu Dor timp de o lună, înfrăţiţi cu sălbăticia munţilor albiţi, cei mai buni skieuri români au început pregătirile pentru campionatele dela Garmisch-Partenkirchen, iar la Sinaia, lângă Popicărie, şi Poiana Braşovului au luat fiinţă încă două şcoale de ski.

Pârtia de bobsleigh dela Sinaia, de Crăciun, a luat viaţă.

Porniţi în curse ameţitoare pe virajele ce-ţi dau fiori, bobeurii români n'au decât un ţel: participarea la campionatele mondiale de bob dela Garmisch.

Iată pe scurt activitatea sporturilor de iarnă din zilele Crăciunului, activitate pe care n'am cunoscut-o de multă vreme atât de vie şi constructivă.

# *Lui Toma Aurel* i s'a propus un match revanşe cu Tommy Kinne în care să se lase învins prin K.O.!... Dar românul a refuzat

### Cum a învins „Tomiţă" pe Pablo Dano şi cum a cedat lui Dell'Orto

Revenim asupra ultimelor două rezultate reuşite în America de compatriotul nostru, Toma Aurel, publicând în întregime scrisoarea d-lui Ion Bănescu, corespondentul nostru din America, scrisoare din care am extras rezultatele publicate în precedentul număr al ziarului „Universul Sport".

Iată ce ne scrie d. Bănescu:

*„Rivalitatea dintre Toma Aurel şi filipinul Pablo Dano a fost însfârşit tranşată, în matchul disputat în ziua de 7 Noembrie la Savanna, în statul Giorgia, campionul român dobândind asupra adversarului o atât de categorică victorie încât juriul nu a mai putut să-i refuze victoria, cum s'au petrecut lucrurile în matchul precedent, în care tot Toma fusese mai bun.*

**O PROPUNERE RESPINSA**

„Cu 15 zile înaintea matchului cu Pablo Dano, i s'a propus lui Toma Aurel un match revanşă cu învinsul său Tommy Kinne. Această întâlnire ar fi urmat să se ţină tot la Savanna şi Toma să primească o bursă de 600 dolari. Oferta a fost respinsă de fostul campion european întrucât printre altele i se propunea ca după câteva reprize să piardă prin k. o.

„Toma a refuzat să-şi vândă reputaţia şi atunci promotorul din Savanna a recurs la matchul Toma-Dano, în speranţa că filipinul va învinge pe român, fie chiar cu ajutorul juriului.

**SOCOTELI RASTURNATE**

**„In cazul când Dano ar fi câştigat matchul cu Toma, viitorul adversar al filipinului ar fi fost Tommy Kinne, pe**

Toma Aurel, după matchul cu sud-americanul Dell'Orto

**care promotorul în discuţie ţine să-l ridice cu orice preţ. Şi lucrurile erau aranjate mai dinainte ca Pablo Dano să piardă înainte de limită.**

**Categorica victorie repurtată de Toma Aurel asupra lui Dano a stricat toate socotelile promotorului georgian şi Tommy Kinne va trebui să aştepte până ce se va desco-**

(Continuare în pag. 7-a)

### „Cupa internaţională de iarnă"

# Rapid a obţinut o victorie la scor categoric asupra Ferencvarosului: 6-1 (2-1)

## Matchul s'a jucat la Viena, pe zăpadă şi în faţa a 10.000 spectatori

*VIENA, 26 (Serviciul nostru special).* — Intâlnirea dintre vechii rivali, Rapid şi Ferencváros, care s'a desfăşurat azi după amiază pe arena Hütteldorf, în cadrul competiţiei „Cupa internaţională de iarnă" s'a bucurat de un succes remarcabil.

Deşi a nins în tot timpul jocului şi terenul a fost acoperit de un apreciabil strat de zăpadă, au fost de faţă 10.000 de spectatori, cari au plecat satisfăcuţi, că au fost martorii unui joc frumos şi al unei victorii categorice a formaţiei vieneze.

Într'adevăr, după o repriză

(Continuare în pag. 2-a)

# Tot matchul România—Germania

Data de disputare a matchului România—Germania, de la Bucureşti, preocupă în modul cel mai intens presa şi federaţia de specialitate dela noi. Explicabil, de altfel.

Matchul acesta este cea mai mare partidă internaţională a anului viitor şi programul directoratului este destul de sărac în asemenea manifestări.

El se va disputa la 20 Aprilie sau la 1 Iunie, aşa cum a propus directoratul nostru şi cum federaţia germană nu poate accepta.

Un ziar german anunţă că d. Manole Stroici, conducătorul sportului românesc, a intervenit personal pe lângă „D. F. B." pentru a accepta data de 1 Iunie. Este probabil ca rezultatul să fie cunoscut înainte de 15 Ianuarie, când se înapoiază în capitală d. Pasternek, reprezentantul permanent în România al d-lui von Tschammer und Osten, conducătorul suprem al sportului german.

Football Football Football Football Football Football Football

# Cum au cucerit leaderii campionatul de juniori

După cum se ştie, cei patru leaderi ai campionatului districtual de juniori sunt: Venus, A. S. Distribuţia, Olympia şi Turda. Aceste formaţii merită locul pe care-l ocupă, deoarece reprezintă tot ce poate fi mai bun în categoria juniorilor.

Au obţinut victorii categorice asupra unor adversari dintre cari doar unul sau doi reprezintă o forţă oarecare.

Iată, pe rând, cum au cucerit campionatul de toamnă, cei patru leaderi

**SERIA I**
VENUS

Mon. Oficial 6-1.
Ind. Iutei 7-2.
Sp. Muncitoresc 2-1.
Vergu 3-0.
Generala 7-1.
ACSA 4-2.
Militari 1-2.

In total şase victorii şi o înfrângere la limită, din partea Militarilor, porniţi cu şanse mari să cucerească primul loc.

**SERIA II**
A. S. DISTRIBUŢIA

Colentina 21-1.
Colţea 6-1.
Vif. Dacia 3-0.
F. C. Rapid 6-3.
Metropola 4-1.
Standard 5-1.
S. E. T. 5-2.

O „colecţie" de 7 victorii, încununată de un scor respectabil 21-1.

**SERIA III**
OLIMPIA

Vulturii Carpaţilor 25-0.
PTT 11-1.
ASCAM 7-0.
Gloria 4-1.
Isvorul Nou 3-0.
Sp. Studenţesc 1-0.
Stăruinţa 0-3.

Deci 6 victorii şi o înfrângere, dar printr'un forfait din cauze de forţă majoră. In acelaş timp, cel mai mare scor înregistrat în campionat 25-0. (Un goal la trei minute şi jumătate).

**SERIA IV**
TURDA

Juventus 7-1.
Suter 8-1.
Sburătorii 6-1.
Socec 8-0.
S. T. B. 9-0.
Unirea Tr. 2-2.
Leonida 2-0.

Al patrulea campion a ţinut să fie mai original. A învins de 6 ori şi a făcut un match nul cu cel mai aprig concurent: Unirea Tricolor.

# Clasamentele oficiale au fost întocmite

Deşi în plină vacanţă, secretariatul districtului continuă să lucreze chestiunile urgente.

Astfel clasamentele oficiale au fost întocmite urmărind ca ele să fie date publicităţii chiar în cursul săptămânii viitoare.

Deocamdată se lucrează la întocmirea tabelelor de grupări merituoase, adică acelea care au avut o frumoasă comportare în campionat.

Înţelegem frumoasă comportare, când vorbim de grupările cari n'au făcut contestaţii, n'au avut jucători eliminaţi, n'au fost amendate şi n'au fost avertizate.

Şi acest tabel va fi publicat, deoarece toate aceste grupări vor fi citate pe ordin de zi de către directoratul de football.

# Pomul de Crăciun în district

Puţine grupări şi-au permis să sărbătorească anul acesta datinile strămoşeşti, pentrucă bugetul lor este atât de mic, încât abia poate să acopere cheltuelile mărunte.

Acei cari au avut posibilităţi s'au gândit la jucătorii lor şi au reuşit să le aducă mulţumiri.

*

In sala de festivităţi a Uzinelor Laromet s'a sărbătorit pomul de Crăciun în prezenţa meseriaşilor — cari sunt şi jucători ai echipei — membrilor şi conducătorilor.

D. ing. Cătănescu, preşedintele asociaţiei, a organizat corul, bradul precum şi cele mai mici amănunte.

Serbarea a fost deschisă de presedintele Asociaţiei care în câteva cuvinte a expus însemnătatea acestei sărbători şi a făcut o scurtă dare de seamă asupra activităţei asociaţiei pe anul 1940.

A urmat apoi corul, care a cântat colinde strămoşeşti iar echipa de jocuri a executat hore şi jocuri naţionale.

După aceasta d. ing. Cătănescu a împărţit daruri jucătorilor, alimente, îmbrăcăminte, încălţăminte şi prime pentru buna comportare în timpul activităţii.

Serbarea a luat sfârşit într'o atmosferă de voioşie şi camaraderie care domnea în rândurile conducătorilor şi jucătorilor.

*

Intr'un cadru festiv şi într'o atmosferă plăcută, s'a serbat pomul de Crăciun şi în sala cea mare a Intreprinderilor Mociornita.

Toti jucătorii şi conducătorii grupărei Carmen au fost prezenţi la serbarea organizată de presedintele lor, d. Ionel Mociornita.

Tânărul preşedinte al asociatiei a rostit câteva cuvinte, după care a urmat corul precum şi un frumos program artistic.

Asistenţa extrem de numeroasă — compusă în majoritate din muncitorii fabricii — a trăit clipe fericite.

Preşedintele a împărtit apoi daruri jucătorilor, constând din alimente, îmbrăcăminte, încălţăminte şi bani.

*

In cantina „Garajelor Mihăescu" din str. Cobălcescu s'a sălbătorit şi în acest an tradiţionalul pom de Crăciun.

Au fost prezenţi d. ing. Amza, d. Mielu Raiculescu, preşedintele secţiei de foot-ball, funcţionarii, conducătorii şi jucătorii.

Au luat cuvântul d-nii Amza şi Mielu Raiculescu care au vorbit despre însemnătatea acestei serbări.

S'au adus mulţumiri jucătorilor pentru comportarea din campionat. Nu au o situaţie prea strălucită în clasament, dar rezultatele ultimelor jocuri au recuperat din trecut.

După ce s'au cântat colinde, s'au împărţit daruri şi a urmat o masă colegială.

*

Leonida nu s'a lăsat mai prejos, organizând pentru jucătorii o frumoasă serbare.

O asistenţă numeroasă a fost prezentă participând la satisfacţia ce au avut-o lucrătorii fabricii.

S'au împărţit daruri constând din alimente, îmbrăcăminte, etc.

# Rapid a obtinut o victorie la scor

(Urmare din pag. I-a)

echilibrată — în timpul căreia Ferencváros a jucat excepţional, imprimând jocului o rară spectaculozitate — la reluare Rapid a dictat o alură extraordinară. marcând trei goaluri în câteva minute. ceiace a contribuit la complecta demoralizare a adversarului. Cu un avantaj de patru puncte. vienezii s'au retras cuminte în apărare. anihilând astfel eforturile disperate ale oaspeţilor, cari urmăreau să reducă handicapul şi jucau uneori cu toată echipa în atac, cu fundaşii pe linia de centru. Mai mult chiar. Din cauza neglijenţei fundaşilor adverşi, Rapid a reuşit să marcheze şi un al şaselea goal astfel că matchul s'a terminat cu scorul final de 6:1 (2:1).

FERENCVAROS A FOST PERICULOS NUMAI IN PRIMA REPRIZA

Formaţia oaspeţilor a început demn de renumele de care se bucură. Prin atacuri bine înjghebate, a periclitat foarte des poarta lui Raftl, însă n'a putut obţine decât cornere. In schimb Rapid a reuşit să marcheze chiar în minutul 12, când în urma unei reuşite combinaţii între Binder şi *Kaburek*, acesta a deschis scorul. Jocul a continuat în nota de superioritate a oaspeţilor. cari au obţinut câteva noui lovituri de colţ. La o asemenea lovitură s'a produs şi egalarea în minutul 30.

La un corner executat de Kalocsay, mingea a ajuns la Gyetvai, care a centrat. *Sárosi III* a reluat centrarea dela 18 metri, marcând imparabil.

După două minute însă, Rapid a ajuns din nou să conducă.

Binder l-a deschis pe Fitz, care a oprit balonul cu pieptul şi apoi a tras puternic. Portarul Csikos n'a reuşit să reţină balonul, care a căzut pe linia porţii şi *Holecz* — care urmărise faza — a marcat.

Singurul eveniment al acestei reprize demn de semnalat a fost rănirea fundaşului Szoyka în minutul 35. Acesta, ciocnindu-se la o învălmăşeală, a fost nevoit să fie scos de pe teren. Kiss a trecut fundaş, iar în locul său a intrat Kiszely.

3 GOALURI IN 10 MINUTE

La reluare Ferencváros a apărut cu echipă complectă, întrucât Szoyka a reintrat.

In minutul 48. *Holecz* a dribblat toată apărarea Ferencvárosului, dar Csikos i-a plonjat în picioare, ţinându-l de picior. Arbitrul a sancţionat imediat, acordând penaltyul de rigoare, care a fost transformat impecabil de *Binder*. După trei minute bomba aceluiaş *Binder*, trasă dela 18 metri, şi-a schimabt direcţia din Sárosi III, intrând în goal. In minutul 57 o combinaţie Binder-*Kaburek* a creiat o situaţie excelentă acestuia din urmă şi Csikos a cules pentru a cincea oară balonul din plasă.

Aceste trei goaluri au decis soarta partidei. In zadar a atacat Ferencvaros cu furie, pentrucă gazdele au ştiut să menţină avantajul.

Rezultatul final a fost stabilit în min. 82, când *Holecz*, profitând de faptul că fundaşii adverşi jucau prea înainte a scăpat şi a marcat şi al şaselea goal al Rapidului.

*

*D. Miess* (Viena) a condus excelent următoarele formaţii:

RAPID: Raftl — Wagner I., Sperner — Wagner II. Hofstätter, Skoumal — Fitz, Kaburek, Binder, Holecz, Pesser.

FERENCVAROS: Csikos — dr. Szoyka, Tatrai — Sarosi III, Polgar, Nagy — dr. Kalocsay, Kiss, Finta, dr. Sarosi, Gyetvai.

*

*Revanşa întâlnirei se va juca Duminică, 29 Decembrie, la Budapesta.*

*

In urma acestei victorii Rapid a trecut în fruntea clasamentului, care se prezintă astfel:

| | | | | | |
|---|---|---|---|---|---|
| 1. Rapid | 1 | 1 | 0 | 0 | 6:1=2 |
| 2. Ferencvaros | 3 | 1 | 0 | 2 | 8:9=2 |
| 3. Gradjansky | 2 | 1 | 0 | 1 | 3:7=2 |

# Footballul în Germania

BERLIN, 26. (Serviciul nostru special). — Astăzi s'au disputat câteva matchuri oficiale şi amicale, dintre care notăm următoarele:

Blau, Weiss—Herta 3—1.
FC Nuernberg—Schweinfurt 3—1.
Admira—Waker 4—4.
Austria—W. S. C. 4—1.

# Sport scolar

## SĂLIŞTE

In cadrul campionatului liceului comercial din localitate s'au jucat următoarele partide:

**Cls. VII a — Combinata liceului 4—2 (2—1)**

Au marcat: Walther (2), Scriopu (11 m.) şi Reghem pt. învingători şi Lupaş de două ori pt. combinată. S'au remarcat: Miclăuş, Gherman, Schiopu Jitianu, Walther, Monea şi Veza şi Lupaş, Dumitru Fundătureanu, Petrescu, Iliu şi Păcuraru. La fluerul d-lui prof. G. Sârbu s'au aliniat următoarele formaţii: **Cls. VII-a:** Monea, Porumb, Miclăuş, Veza, Scriopu, Radu Vici, Moşu, Gherman, Walther Jitianu R., Reghecu. **Combinata:** Ioan C., Ionescu F. C., Petrescu, Peligrad, Fundătureanu, Iliu, Ilinescu, Urgău, Lupeş, Dumitru Păcuraru.

**Cls. VII-a. — Cl. VI-a. 2—0 (1—0).**

Au marcat: Walther şi Veza din 11 metri. S'au impus: Gherman, Popescu Cristel, Schiopu V., Veza, Radu Victor şi Jitianu Reliu de la cls. VII-a şi Fundătureanu, Păcuraru, Iliu şi Ionescu F. C. de la cls. VI-a. A condus cu multă competenţă d-nul prof. G. Sârbu formaţiile: **Cls. VII-a.** Monea, Veza, Miclăuş Popescu Cristel—Schiopu, Radu Vici Moşu, Gherman, Walther Jitianu R. şi Reghecu.

**Cls. VI-a.** Ioan Costel, Ionescu F. C., Iliu Ionescu I. Ilinescu, Beju I., Ilinescu, Peligrad, Fundătureanu, Pişcu şi Păcuraru.

**Cls. VII-a. — Cls. VIII.a 9—3 (8—0)**

Au marcat: Walther de şase ori, Reghecu de 2 ori şi Gherman odată pentru învingători şi Lupaş, Dumitru şi Ilinescu câte odată pentru învinşi. S'au remarcat: Walther, Schiopu, Veza, Reghecu, Miclăuş, Gherman şi Radu Vici ai Lupaş (cel mai bun). Dumitru Fundătureanu şi G. Sârbu dela învinşi.

# SPECTACOLE SĂPTĂMÂNALE

## Teatre

matineu: Isabela, Regina Spaniei; seara: Faust.

**STUDIO ALECSANDRI:** matineu: Ginerele d-lui prefect; seara: Stăpânul casei.

**TEATRUL EXCELSIOR:** matineu şi seara: Vânătorul de păsări.

**LUPTA ŞI LUMINA:** matineu: Lada cu minuni; seara: D'ale Carnavalului.

**TEATRUL REGINA MARIA:** matineu: Onoarea; seara: Papă se lustruieşte.

**TEATRUL SARINDAR:** matineu şi seara: Fritz şi Franiz.

**TEATRUL ION VASILESCU:** Suflet candriu de papugiu.

**ROXY. TEATRUL TUDOR MUŞATESCU:** matineu: Imi pare rău de mine; ora 6: D-ra Butterfly; seara: Imi pare rău de mine.

## Cinematografe

**ARO:** Dela Mayerling la Serajevo, şi jurnale noui.

**SELECT:** A opta nevastă a lui Barbă Albastră Jurnal şi 3 complectări.

**SCALA:** Titanul.

**CAPITOL:** Nortwest Passage şi jurnale noui.

**TRIANON:** Răscoala munţilor.

**FEMINA:** Inima unei regine.

**A.R.P.A:** Tom Mix în Călăreţul misterios X... 94; jurnal de actualitate.

**REGAL:** Diavolul focului; jurnal U F A s; jurnal românesc

**ROXY:** Patima şi jurnal U.F.A.

**ELYSEE:** Un vis sub cer albastru şi Oceanul în flăcări.

**BULEVARD:** Agentul mascat şi Viaţa e un joc.

**NISSA:** Steaua Nordului şi La capătul pământului.

**BIRUINTA:** Comoara din insula [illegible] şi Jurnal

**BUTOLIA:** Balalaica şi Andy Hardy milionar.

**FORUM:** Furtuna şi Jurnal

**FRANKLIN:** Nu sunt criminal şi Contesa Walewska

**OMNIA:** Casa de corecţie jurnal, completări şi trupa de reviste Titi Mihăilescu

**ALCAZAR (fost Rahova):** La răscruce de vânturi şi Trebue să mă iubeşti

**PALAS-BULEVARD:** Agentul mascat şi Viaţa e un joc

**SAVOY:** Mezalianta şi S O S Tanger

**AIDA:** Elizabeth şi Essex şi Bel Ami.

**AMERICAN:** La răscruce de vânturi şi Trebue să mă iubeşti

**BARCELONA:** Stan şi Bran aviatori. Mezalianta şi Trupa de reviste şi comedii Traian Florescu.

**DICHIU:** Femei deschideţi ochii şi Occidentul

**DACIA:** Balalaica şi Romanta.

**GLORIA:** Tunelul şi Maharadjahul din Hollywood.

**GRAND:** Frou-Frou şi Dragostea în zăpadă (Paradisul îndrăgostiţilor).

**ILEANA:** Secretul celor 13 mascaţi.

**IZBANDA:** Şarpele şi Jurnal

**LIZEANU:** Eroii Siberiei Evadatul din Alcatraz şi Ansamblu de revistă Georgescu Iaşi.

**LIA:** Inchis pentru renovare.

**LILLY:** Cruciadele şi Mister Zero.

**MILANO:** Balalaica şi Stânca de mărgean.

**MIORIŢA:** Destry şi Nanette are trei iubiţi.

**MARCONI:** Taifun şi Ali Baba şi cei 40 de hoţi; Jurnal O. N. C. şi Trupa de reviste M. Nedelanu şi M. Bejan.

**MARNA:** Lanţuri sfărîmate, Aladin în Gratia fermecată, Jurnale şi trupa de reviste Titi Mihăilescu.

**MODEL:** Agentu G. intră în acţiune şi Pantera neagră.

**MEXIC:** Ingeri cu feţe murdare şi Salvatorul vestului.

**NONI:** Vin ploile şi Oameni fără nume.

**ODEON:** Diamantele sunt periculoase şi Geranimo.

**PARIS:** Firul roşu şi Agentul mascat.

**PACHE:** S'au cunoscut şi s'au iubit şi Broadway-strada nr. unu.

**PELEŞ:** Doi camarazi şi Călăreţii destinului..

**REX:** Secretul celor 13 mascaţi.

**SPLENDID:** Cei patru cavaleri; Oameni de cauciuc şi jurnal

**TOMIS:** Destry; La fine Jurnal U. F. A. şi Jurnal O. N. C.

**TRIUMF:** Stăpânitorii mărilor şi Cânt numai pentru tine.

**UNIC:** Balalaica şi două completări culturale

**UNIREA:** Sora de noapte şi Diavolii roşi

**VENUS:** Cei patru cavaleri. Filmul în relief, comedie în culori naturale şi Jurnal românesc.

# Football Football Football

## Shoturi şi bare...

● *Celebrul portar spaniol Zamora s'a pus la dispoziţia ţării sale şi a devenit profesor de football.*

● *In diferitele districte în Germania mai sunt 16 echipe încă neînvinse.*

● *Federaţia ungară de football care până acum era sub controlul statului, îşi va recăpăta autonomia începând de anul viitor.*

● *In adunarea generală a federaţiei finlandeze de football s'a pus chestiunea înfrângerii suferite de echipa naţională la Leipzig, cu 13—0 din partea Germaniei, şi s'a discutat timp de 6 ore şi jumătate asupra responsabilităţii comisiei de selecţie. Concluzie: în viitor echipa naţională va fi alcătuită de un selecţioneur unic.*

● *In cupa Charles-Simon în Franţa neocupată, s'au înregistrat următoarele rezultate:*

*O. Nimes-C. Rhodia 6—1.*

*O. Ales-C. O. St. Chamond 4—0.*

*O.G.C. Nice-St. Raphaleois 4—1.*

*A.S. Cannes-U.S. St. Tropez 4—2.*

*Hyeres-S.V.H. Marseille 1-0.*

*Nacier du Nord-ACArles 3-0.*

● *Slavia din Sofia duce tratative pentru perfectarea unui turneu care să se desfăşoare în a doua jumătate a lunei Ianuarie în Germania.*

*Slavia urmează să joace la Viena, Dresda, Leipzig şi în alte oraşe din Germania.*

● *Turul campionatului din Istanbul a luat sfârşit. Ultimile rezultate sunt următoarele:*

*Galata Saray-Pera 1—1.*

*Beşiktaş-Siuleimanie 6—0.*

*Fener Bahce-Istanbul sport 3—0.*

*Beikoz-Vefa 3—2.*

*Altântug—Topkapu 3—0.*

*Clasamentul se prezintă astfel: 1) Beşikta, 27 puncte; 2) Fener Bahce 24 puncte; 3) Galata Saray 22 p.; 4) Pera 20 p.; 5) Altântug 18 p.; 6) Vefa 15 p.; 7) Istanbul Sport Club 15 p.; 8) Topkapu 15 p.; 9) Beikoz 14 p.; 10) Siuleimanie 10.*

● *Echipele fruntaşe din Sofia, F.C. 13, Lewski, J.S.K., sunt în curs de tratative pentru perfectare de turnee în Spania, Italia, Germania, Portugalia şi Jugoslavia, cu revanşe în Bulgaria.*

● *Racing este în tratative pentru reîntoarcerea lui Spitale în Argentina. Spitale joacă în prezent la Roma.*

● *Faimosul internaţional spaniol Iraragori a fost angajat de echipa San Lorenzo pentru un timp de. După expirarea contractului, Iraragori a mai jucat un timp egal cu cel când nu a jucat din cauza unui accident.*

● *Mexicul a luat iniţiativa înfiinţării unei confederaţii pan-americane (înţelegând ambele Americi), a cărei primă manifestare să fie în 1942: un monumental campionat panamerican cu ocazia celebrării celei de a 450-a aniversare de la descoperirea continentului.*

● Belgrad, 25 (serviciul nostru special). — *Cele două mari grupări jugoslave Beogradsky şi Gradjanski — de multe ori campioane — au perfectat două matchuri amicale care urmează să se dispute la 29 Decembrie, la Zagreb şi la 5 Ianuarie la Belgrad.*

## Numai la noi footballul nu a învins gerul

### La Budapesta, Viena şi Zagreb: un turneu al campionilor, la Bucureşti numai zăpadă

*Incă odată Crăciunul a fost pentru footballiştii noştri o sărbătoare familiară; chiar şi pentru U.D.R. şi Gloria (Galaţi), cari erau programate în match oficial mâine. Matchul a fost amânat pentru zile mai bune, adică pentru primăvară.*

*Evident, eterna scuză „climatul nostru continental excesiv" a intrat din nou în vigoare.*

*Şi totuşi. La aceeaşi latitudine ca şi a ţării noastre s'a jucat football.*

*La Bucureşti, jucătorii au devenit nişte burghezi cari respectând festiv tradiţiile au stat acasă şi mai ales la masă.*

*Pe stadioanele din Splaiu şi dela Giuleşti, dela A.N.E.F şi dela Obor, a vuit vântul în tribunele goale, iar pe terenul de joc, zăpada a fost stăpânitoare dela un cap la altul.*

*La Budapesta, Viena şi Zagreb însă, turneul campionilor a avut un succes incontestabil.*

*Ferencvaros, Rapid şi Gradjansky au jucat în ciuda termometrului şi a vântului.*

*Aceiaşi iarnă „grozavă". Gerul din Jugoslavia a învins şi circulaţia trenurilor. L-a biruit însă footballul.*

*E un exemplu trist pentru noi. Pentru noi aceştia, pe care câteva grade sub zero ne-a închis în case, la gura sobii.*

## Bulgaria-Jugoslavia la 8 Iunie, la Sofia

*Sofia, 26 (corespondenţă).* — Federaţia bulgară de football a perfectat un match cu Jugoslavia, match care — după toate probabilităţile — se va disputa la 8 Iunie, la Sofia. Tratativele sunt încheiate, numai data a mai rămas de fixat. Propunerea forului bulgar vizează data de 8 Iunie. Ceeace este mai mult ca sigur că federaţia jugoslavă va accepta.

In ce priveşte programul de pregătire al echipei naţionale bulgare, el a fost alcătuit încă de acum.

Astfel, la 24 şi 25 Mai va avea loc la Sofia un turneu de selecţie, care însă, va purta şi un caracter internaţional. Vor lua parte trei echipe selecţionate bulgare şi anume: selecţionata jucătorilor din Sofia, din Varna şi din Plovdiv, cum şi o echipă străină, asupra căreia federaţia bulgară nu s'a fixat încă.

Concluziile după acest turneu vor servi la formarea echipei naţionale bulgare care — cu o săptămână mai târziu va înfrunta teamul Jugoslaviei.

## Două surprize în Protectorat

### SC Olomo a învins Sparta şi Nusle pe Victoria Ziskov

**Praga, 26 (serviciul nostru special).** — In cadrul cupei de iarnă, astăzi s'au disputat trei matchuri, dintre care două s'au terminat cu două surprize. Nusle a dispuse de Victoria Ziskov, iar S.C. Olomo — aceiaşi care Duminică trecuta a terminat la egalitate cu Slavia — a învins pe Sparta.

Iată rezultatele tehnice de azi:

Nusle—Victoria Ziskov 3-2 (2-2).

Scorul a fost deschis de Smrs, iar Walter l-a urcat la 2—0, pentruca Cemak şi Psycioika să egaleze înainte de pauză. Punctul victorios l-a înscris Hudomer. Rezultatul constitue o surpriză.

Slavia-S. K. Kladno 8—1 (6—1).

Campionii au învins foarte uşor. De remarcat că primul goal a fost înscris de învinşi prin Saidl. Pe urmă, Slavia a marcat opt goaluri prin Vytlacil, Kopecky, Bican şi Holman (toţi au înscris câte 2).

S. C. Olomo—Sparta 3—2 (1—1).

A doua surpriză a zilei. Egalii Slaviei de acum o săptămână nu s'au desmintit şi de data aceasta au dispus de Sparta. Preisl (Sp.) a deschis scorul şi tot un jucător dela Sparta, Ludl, l-a închis.

Intre timp, Olomo a marcat goaluri prin Slanin (2) şi Hendrick.

## Footballul în Italia în cele două zile de Crăciun

*Milano, 25 (serviciul nostru special).* — Activitatea footballistică a grupărilor a fost foarte redusă astăzi. S'au disputat doar câteva matchuri amicale dintre care unul singur este interesant:

Florenza: Florentina-Venezia 1—0.

*Milano, 26 (serviciul nostru special).* — Astăzi s'a disputat un match de football în cadrul celui de al treilea tur al cupei Italiei.

Matchul a avut loc la Genova şi s'a soldat cu următorul rezultat:

Liguria-Sanremese 7-0.

## C. S. Baia Mare a terminat la egalitate cu W. M. F. C. în Cupa Ardealului

**BUDAPESTA, 25.** (Serviciul nostru special). — **In cadrul „Cupei Ardealului" s'a disputat azi la Baia Mare, matchul dintre C. S. Baia Mare şi W. M. F. C.**

**După ce gazdele au deschis scorul în prima repriză prin Dallos, echipa pestană a egalat la reluare prin extremul stânga Pintér, estfel că matchul s'a terminat cu rezultatul nul de**

# H I P I S M

## Joi pe Hip. Dr. Pantelimon

# Giovineza II a câștigat premiul Magilor

### Durdulia aduce prima surpriză a zilei.—Busuioc a învins pe Zenit

*Reuniunea de Joi s'a desfășurat în bune condițiuni. Pista fiind curățită de zăpadă a permis o normală desfășurare a celor șapte probe ale programului.*

*Timpul îndreptându-se, asistența a fost destul de numeroasă. Interesul sportiv a fost de un nivel satisfăcător, grație justeței alcătuirei probelor. Acestea au fost astfel întocmite, încât șansele diverșilor concurenți au fost cât se poate de bine echilibrate. Din această cauză, s'au înregistrat alergări bogate în faze și câteva sosiri frumoase.*

*Rezultatele au alternat între victorii de favoriți și de outsideri. Explicația reușitei acestora din urmă este ușor de găsit. Cursele pe zăpadă au specialiștii lor cari cu aptitudinea contrabalansează de multe ori șansa teoretică.*

*S'au înregistrat trei cote de peste 10 contra 1. Nu-i vorbă, realizatorii și realizatoarele acestor surprize își datorează victoriile și formei de cari au dat dovadă, după cum vom arăta de altfel și la comentariul alergărilor respective.*

*Facem acum o scurtă trecere în revistă a rezultatelor.*

#### BUSUIOC A INVINS PE ZENIT

Busuioc a reușit să-și găsească cursa în premiul Melhior, dispunând de Zenit. Despre învingător este de adăogat că a concurat în progres de formă. Și Zenit a fugit bine, dar s'a lovit de inconvenientul distanței, lungă pentru posibilitățile lui.

#### GIOVINEZA II A CAȘTIGAT PREMIUL MAGILOR

Giovineza II a repurtat o victorie facilă în premiul Magilor, dispunând de Floare. Drept este că se întâlnea și cu o situație foarte favorabilă. Primea avantagii serioase. In asemenea condițiuni, această victorie nu prezintă o semnificație deosebită.

#### FAT FRUMOS III ȘI-A GASIT CURSA

Premiul Colindului a dat ocaziune lui Făt Frumos III să câștige prima cursă în carieră.

Drept este că alerga în condițiuni foarte avantajoase, concurând într'o companie modestă. Totuși cronometrajul atestă o ameliorare. Fiind și de o origină bună, n'ar fi exclus să devină un cal util.

Cel de-al doilea plasat, Adam, a fugit mulțumitor.

#### DURDULIA ADUCE PRIMA SURPRIZA A ZILEI

Prima surpriză a zilei a fost adusă de Durdulia, biruitoare în premiul Bethleem. Pensionara lui Corol a marcat cu această ocaziune, cea mai ridicată valoare din ultimul timp, și 'n plus a avut șansa ca principalii adversari să greșească.

Elena și Pușa s'au plasat, concurând de asemeni bine.

#### ALTA SURPRIZA, ZANOZA

Zanoza a continuat seria de surprize, adjudecându-și premiul Baltazar prin distanțarea lui Prinț Worthy. O victorie care nu spune însă mare lucru. Se pare totuși că iapa d-lui Ionescu este refăcută. Și așa, greu va evada din categoria ultimelor mediocrități.

#### GARDA IN MARE PROGRES

Premiul Gaspar a reliefat pe Garda care, cu această ocaziune, a dovedit că se află în mare progres. Un progres greu de scomptat. Acestui lucru se datorește de altfel și cota mare pe care a raportat-o.

Fiica lui Gordon Peter promite să devină o foarte bună alergătoare.

#### BREBENEA, O INVINGATOARE MERITUOASA

O altă învingătoare merituoasă de Joi, este Brebenea. Ea a câștigat premiul Crăciunului, dispunând de elemente bine cotate. Recordul și calitatea învinșilor pledează elogios pentru ea. O mențiune pentru Titan.

Dintre conducători s'a remarcat Szabo, care a câștigat două curse.

## Rezultatele technice

**904. Premiul MELHIOR — Condiție**
**(13.52) 12.000, 3500, 1700 lei**

| | | | | | | | | |
|---|---|---|---|---|---|---|---|---|
| 902 | BUSUIOC | 1 | 2160 | $3.30^5$ | $1.37^6$ | Ghinea | 30 | 25 |
| 899 | Zenit | 2 | 2140 | 31 | $38^6$ | A. Bota | 15 | 17 |
| 839 | Bruma II | 4 | 2200 | $37^1$ | $38^7$ | Lucan | 44 | 38 |
| 898 | Oborean | | 2100 | — | — | Toderaș | 282 | 262 |

1) Dist. dela loc. IV, fiind oprit în parcurs

BUSUIOC (Sudan și Banat II) aparține d-lui A. Nasopol și este antrenat de Gh. Ghinea.

Tribună: 30; 10, 10. Peluză: 25; 12, 16.

**905. Premiul MAGILOR — Condiție (Cat. 1/5)**
**(14:15) 12.000, 3500, 1700, 800 lei**

| | | | | | | | | |
|---|---|---|---|---|---|---|---|---|
| 898 | GIOVIN. II | 1 | 1720 | $2.52^6$ | $1.40^5$ | Podoleacov | 22 | 26 |
| 807 | Floare | 2 | 1780 | $55^4$ | $38^5$ | Drăgotescu | 24 | 26 |
| 903 | Dreapta | 3 | 1760 | $56^5$ | $40^8$ | Szabo | 84 | 30 |
| 896 | Răsura | | 1780 | $3.01^3$ | $41^9$ | Gram | 105 | 58 |

GIOVINEZZA II (Strolch și Grija) aparține Hergh. Națională Rușețu și este antrenată de A. Podoleacov.

Tribună: 22; 12, 12. Peluză: 26; 14, 14.

**906. Premiul COLINDULUI — Condiție (Cat. 1/1).**
**(14:43) 10.000, 3000, 1300, 700 lei**

| | | | | | | | | |
|---|---|---|---|---|---|---|---|---|
| 898 | FĂT FR. III | 1 | 1700 | 2.58 | $1.44^8$ | Crotenco | 26 | 35 |
| 901 | Adam | 2 | 1700 | 59 | $45^8$ | Drăgotescu | 36 | 37 |
| 901 | Făt Frumos II | 3 | 1700 | $3.03^8$ | $48^1$ | Vârlar | 165 | 152 |
| 901 | Crisantema | 4 | 1700 | 05 | $48^9$ | Ghinea | 65 | 138 |
| | Săbioara | | 1700 | $09^2$ | $51^3$ | Andreyewsky | 64 | 35 |
| 901 | Mișu | | 1720 | $09^5$ | $59^2$ | I. Brânzea | 261 | 426 |
| 901 | Chiabur | | 1780 | $11^5$ | $47^8$ | Gaidaev | 259 | 138 |
| | Fantezie | | 1700 | 21 | $60^1$ | Pavlic | 69 | 52 |
| 897 | Sever | | 1880 | $24^1$ | $43^5$ | A. Bota | 709 | 616 |
| 895 | Faust | | 1680 | $27^6$ | $63^9$ | Toderaș | 1431 | 2744 |

Făt Frumos III (H. P. și Florența) aparține d-lui I. Maratheia și este antrenat de I. Crotenco.

Tribună: 26; 13, 17, 18. Peluză: 35; 15, 16, 27.

**907. Premiul BETLEEM — Handicap**
**(15:06) 12.000, 3500, 1700, 800 lei**

| | | | | | | | | |
|---|---|---|---|---|---|---|---|---|
| 900 | DURDULIA | 1 | 2180 | 3.30 | $36^2$ | Corol | 113 | 260 |
| 898 | Elena | 2 | 2160 | $30^3$ | $37^4$ | Gram | — | — |
| [illegible] | Pușa | 3 | 2160 | $31^5$ | $37^9$ | Pavlic | 39 | 48 |
| [illegible] | Cina | 4 | 2100 | $31^7$ | $40^6$ | Tassopol | 49 | 50 |
| [illegible] | Rozina | | 2160 | $31^9$ | $38^1$ | Ghinea | 101 | 179 |
| [illegible] | Dudu Gordon | | 2120 | 35 | $41^4$ | Gaidaev | 18 | 20 |
| 903 | Pinkerton | | 2160 | $39^1$ | $41^4$ | Gavrilescu | 230 | 146 |
| 878 | Tais | | 2140 | $39^5$ | $42^5$ | Dobrescu | 126 | 58 |
| 902 | Dolly Worthy | | 2180 | $47^2$ | $44^2$ | Crotenco | 652 | 500 |

DURDULIA (Centurion Molodoi și Dame) aparține Grajdului Slănic și este antrenată de S. Corol.

Tribună: 113; 19, 17, 22. Peluză: 260; 25, 21, 22.

**908. Premiul BALTHAZAR — Handicap**
**(15:32) 10.000, 3000, 1300, 700 lei**

| | | | | | | | | |
|---|---|---|---|---|---|---|---|---|
| 901 | ZANOZA | 1 | 1700 | 3.00 | $1.45^9$ | Tassopol | 263 | 165 |
| 898 | Zmeura | 2 | 1800 | $01^5$ | $40^6$ | Szabo | 31 | 41 |
| 891 | Isvor T. | 3 | 1720 | $01^7$ | $45^6$ | I. Russu | 52 | 53 |
| 885 | Odessa | 4 | 1780 | 02 | $42^2$ | Pavlic | 50 | 45 |
| 907 | Dvalin | | 1780 | $3.03^1$ | 1.43 | C. Dumitrescu | 525 | 296 |
| 879 | Victoria | | 1740 | $05^5$ | $6^6$ | Corol | 801 | 572 |
| 901 | Ropot | | 1700 | $08^3$ | 50 | Crotenco | 47 | 47 |
| 901 | Elișor | | 1740 | $11^4$ | $50^8$ | A. Bota | 331 | 435 |
| 890 | Fusta II | | 1820 | $15^8$ | $47^7$ | Ghinea | 991 | 677 |
| 859 | Vito | | 1720 | — | — | Terehov | — | — |
| 762 | Prinț Worthy | | 1720 | $00^2$ | $44^8$ | Gaidaev | 43 | 47 |
| 901 | Halal | | 1720 | $06^9$ | $43^7$ | Gram | 329 | 240 |

1) Dist. loc. II pentru mers neregulat
2) Dist. loc. VIII pentru galop la sosire

ZANOZA (Texas și Zaza) aparține d-lui T. Tassopol și este antrenată de T. Tassopol.

Tribună: 263; 31, 15, 19. Peluză: 165; 46, 19, 22.

**909. Premiul GASPAR — Performanță**
**(15:57) 10.000, 3000, 1300, 700 lei**

| | | | | | | | | |
|---|---|---|---|---|---|---|---|---|
| 887 | GARDA | 1 | 1720 | 2.47 | $1.37^1$ | Szabo | 123 | 56 |
| 870 | Aurica | 2 | 1760 | 48 | $35^5$ | Gram | 89 | 128 |
| 894 | Pr. Axtell | 3 | 1740 | $48^1$ | $36^6$ | Corol | 407 | 272 |
| 898 | Florita | 4 | 1760 | $48^6$ | $35^5$ | Drăgotescu | 841 | 618 |
| 890 | Bistricioara | | 1720 | $51^4$ | $39^7$ | S. Gheorghe | 21 | 26 |
| 890 | Sulfina | | 1760 | 53 | $38^3$ | Andreyewksy | 287 | 976 |
| 903 | Makreie | | 1720 | $53^1$ | $40^8$ | Bonțoi | 1196 | 1133 |
| 869 | Ikar | | 1700 | $53^5$ | $42^1$ | Pavlic | 85 | 51 |
| 900 | Spic | | 1890 | $53^9$ | $36^8$ | Komarnițky | 298 | 261 |
| 894 | Joker | | 1700 | $54^2$ | $42^5$ | G. Marinescu | 184 | 188 |
| 894 | Urganda | | 1720 | 3.01 | $45^2$ | Zabelin | 43 | 56 |
| 894 | Habar | | 1769 | $10^4$ | $48^3$ | Gaidaev | 850 | 618 |
| 897 | Cartuș | | 1700 | $2.47^6$ | $38^7$ | Crotenco | 172 | 136 |

1) Dist. loc II pt. galop la sosire

GARDA (Gordon Peter și Du-te) aparține d-lui L. Rousso și este antrenată de I. Szabo.

Tribună: 123; 29, 40, 96. Peluză: 56; 23, 28, 52.
Primă lei 100 d-lui L. Rousso, crescătorul iepei Garda.

**910. Premiul CRĂCIUNULUI — Handicap**
**(16:23) 14.000, 4000, 2000, 1000 lei**

| | | | | | | |
|---|---|---|---|---|---|---|
| 900 | BREBENEA | 1 | 1740 | $2.42^3$ | $1.33^3$ | Szabo |
| 889 | Titan | 2 | 1720 | $42^3$ | $34^5$ | I. Bordei |
| 851 | Gondolat II | 3 | 1820 | $42^8$ | $29^8$ | B. Grăjdănescu |
| 874 | Gaby M. | 4 | 1740 | 43 | $33^7$ | Gram |
| 883 | Anny Worthy | | 1760 | $43^5$ | $32^9$ | Crotenco |
| 857 | Ghid | | 1800 | 45 | $31^7$ | Andreyewsky |
| 889 | Kamaa | | 1720 | $45^6$ | $36^3$ | Drăgotescu |
| 899 | Katy Caid | | 1740 | $46^9$ | $35^9$ | Corol |
| 881 | King Worthy | | 1720 | $47^5$ | $37^4$ | Ghinea |
| 902 | Viitor | | 1720 | 2.42 | $1.34^2$ | Gaidaev |

1) Dist. loc I pt. mers neregulat

BREBENEA (Badea Teu și Kato) aparține d-lui M. Moțea și este antrenată de M. Moțea.

Tribună: 37; 24, 25, 22. Peluză: 57; 18, 14, 25.

## Informații

● CĂRȚILE de intrare purtând anul 1940 rămân valabile până la data de 15 Ianuarie 1940.

Dela această dată nu vor fi valabile decât cărțile anului 1941 cari vor fi eliberate prin preschimbarea celor vechi începând dela 2 Ianuarie, 1940.

Cărțile vechi vor fi depuse la ghișeul special dela intrare însoțite de 20 lei urmând ca cele noui să fie ridicate dela acelaș ghișeu.

**JOI PE HIPODROMUL DR. PANTELIMON**

● AU FOST distanțați:

**Oborean** dela locul al patrulea în premiul Melhior.

**Prinț Worthy** dela locul al doilea în premiul Baltazar pentru mers neregulat.

**Viitor** dela locul întâi în premiul Crăciunului pentru mers neregulat.

**Cartuș** dela locul al doilea în premiul Gaspar pentru galop la sosire.

● MARINESCU GH. a fost amendat cu 100 de lei pentru ținută nereglementară în premiul Gaspar.

● LA EVENT s'au plătit cotele:

TRIBUNA:

**Busuioc — Giovineza II 76.**
**Făt Frumos III — Durdulia 267.**
**Durdulia — Zanoza 3040.**

PELUZA

**Busuioc — Giovineza 78.**
**Făt Frumos III — Durdulia 586.**
**Durdulia — Zanoza 1060.**

● **ȘI-AU AMELIORAT** recordul carierei:

**Făt Frumos III** cu 3,6 secundă; noul record 1.44,7.

**Adam** cu 4,7 secundă; noul record 1.45,3.

# Alergările de trap de mâine

## CONCURENȚII PROBABILI

**Premiul TARGOVIȘTE**
**Condiție — 15.000 lei**

| | | |
|---|---|---|
| Vântu | 1700 | Raymer |
| Săbioara | 1700 | V. A-sky |
| Steluța Mea | 1700 | ? |
| Vlădaia | 1700 | 0 |
| Faust | 1700 | Toderaș |
| Crisantema | 1700 | Ghinea |
| Adam | 1700 | D. Botea |
| Făt Frumos II | 1720 | V. Vârlar |
| Mișu | 1720 | Brânzea |
| Făt Frumos III | 1740 | Crotenco |
| Chiabur | 1740 | Gaidaev |
| Ropot | 1760 | 0 |
| Vito | 1760 | 0 |
| Halal | 1780 | Gram |
| Chiot | 1800 | 0 |
| Miss Texas | 1800 | 0 |
| Sever | 1820 | 0 |
| Baba Dochița | 1840 | 0 |
| Falada | 1880 | 0 |

**Premiul TOPOLOVAȚ**
**Handicap — 15.000 lei**

| | | |
|---|---|---|
| Crisantema | 2100 | Ghinea |
| Domnia | 2100 | D. Botea |
| Luciferry | 2100 | V. Vârlar |
| Ropot | 2120 | Crotenco |
| Lucky Boy | 2120 | Strijiniuc |
| Isvor T. | 2140 | ? |
| Chiot | 2140 | Szabo |
| Sever | 2160 | A. Bota |
| Lut | 2160 | Gaidaev |
| Victoria | 2160 | Corol |
| Ciuleandra | 2180 | V. A-sky |
| Dolly B. | 2180 | Litviniuc |
| Vardar | 2180 | 0 |
| Falada | 2200 | Dobrescu |
| Odessa | 2200 | Pavlic |
| Păduret II | 2220 | 0 |
| Victor | 2240 | 0 |

**Premiul ULDER**
**Performanță — 15.000 lei**

| | | |
|---|---|---|
| Talisman | 1700 | Strijiniuc |
| Elișor | 1720 | A. Bota |
| Ikar | 1720 | Pavlic |
| Iarba | 1720 | Lucan |
| Odessa | 1720 | 0 |
| Cartuș | 1740 | Crotenco |
| Dudu Gordon | 1740 | 0 |
| Joker | 1740 | Marinescu |
| Păduret II | 1740 | 0 |
| Nicevo | 1740 | Cercasov |
| Victor | 1740 | Corol |
| Tais | 1760 | ? |
| Fusta II | 1760 | 0 |
| Rozina | 1760 | 0 |
| Urganda | 1760 | Zabelin |
| Zmeura | 1760 | Szabo |
| Pan Worthy | 1760 | 0 |
| Garofița | 1760 | Dobrescu |
| Pr. Axtell | 1760 | 0 |
| Giovinezza II | 1780 | 0 |
| Bistricioara | 1780 | Ghinea |
| Habar | 1780 | Gaidaev |
| Pilot | 1780 | 0 |

**Premiul TARZAN**
**Record — 18.000 lei**

| | | |
|---|---|---|
| Pinkerton | 1700 | 0 |
| Elena | 1700 | Gavrilescu |
| Ostaș | 1720 | 0 |
| Durdulia | 1720 | ? |
| Peter Gordon | 1720 | Crotenco |
| Livada | 1720 | Toderaș |
| Extra | 1720 | 0 |
| Bandit II | 1720 | Pavlic |
| Arama | 1720 | Grăjdănescu |
| Talaz | 1740 | D-trescu |
| Bruma II | 1740 | 0 |
| Vointa | 1740 | Gaidaev |
| Geisha | 1740 | 0 |
| Cartușel | 1740 | Gram |
| Spic | 1740 | K-nițky |
| Anny Worthy | 1760 | 0 |
| Kamaa | 1760 | 0 |
| Benito H. P. | 1760 | 0 |
| Brebenea | 1760 | Szabo |
| Ben Hur | 1760 | Tassopol |
| Vuet | 1760 | 0 |
| Nation | 1760 | 0 |
| Eftin | 1780 | 0 |
| Domnița Harry | 1780 | 0 |

**Premiul MARCIONESS**
**Condiție — 24.000 lei**

| | | |
|---|---|---|
| Viitor | 1700 | 0 |
| Dolly Worthy | 1700 | 0 |
| Santuța | 1700 | ? |
| Handicap | 1720 | 0 |
| Katy Caid | 1720 | Corol |
| Anny Worthy | 1720 | 0 |
| Margaret T. | 1720 | Cercasov |
| Benedek | 1720 | 0 |
| Kamaa | 1720 | 0 |
| Geisha | 1720 | Pavlic |
| Hanibal II | 1740 | ? |
| Gaby M. | 1740 | Gram |
| Iubita | 1740 | Gaidaev |
| Latin | 1740 | I. Bordei |
| Elly | 1740 | 0 |
| Gondolat II | 1780 | Grăjdănescu |
| Little Orphan | 1780 | [illegible] |

**Premiul TOMIS**
**Handicap — 15.000 lei**

| | | |
|---|---|---|
| Ciuruc | 2100 | 0 |
| Oborean | 2120 | Toderaș |
| Cina | 2120 | Tassopol |
| Gen. Worthy | 2120 | 0 |
| Cartuș | 2140 | Crotenco |
| Dudu Gordon | 214[illegible] | Gaidaev |
| Makrele | 216[illegible] | 0 |
| Harry Boy | 2160 | Crainic |
| Tais | 2160 | 0 |
| Ikar | 2160 | 0 |
| Vrăjitor | 2160 | 0 |
| Fusta II | 2160 | 0 |
| Zenit | 2180 | A. Bota |
| Pinkerton | 2180 | Gavrilescu |
| Elena | 2180 | 0 |
| Hollo | 2180 | Dobrescu |
| Rozina | 2180 | Ghinea |
| Pușa | 2180 | Pavlic |
| Dreapta | 2180 | Szabo |
| Garda | 2180 | 0 |
| Aluniș | 2200 | ? |
| Livada | 2220 | 0 |
| Tava | 2200 | Drăgotescu |
| Busuioc | 2220 | ? |
| Sonia Worthy | 2220 | 0 |

**Premiul TEMPLIER**
**Handicap — 18.000 lei**

| | | |
|---|---|---|
| Dolly Worthy | 1700 | Crotenco |
| Ciclop | 1720 | 0 |
| Sonia Worthy | 1720 | Corol |
| Peter Gordon | 1720 | 0 |
| Brenn | 1740 | Szabo |
| Viitor | 1740 | Gaidaev |
| Handicap | 1740 | Pavlic |
| Champion jr | 1740 | 0 |
| Bruma II | 1740 | Lucan |
| Santuța | 1740 | Crainic |
| Zeta | 1740 | Dobrescu |
| Kamaa | 1740 | Drăgotescu |
| King Worthy | 1740 | Ghinea |
| Katy Caid | 1760 | 0 |
| Benedek | 1760 | Ștefănescu |
| Anny Worthy | 1780 | 0 |
| Iubita | 1800 | 0 |
| Little Orphan | 1820 | 0 |

## Alergările de trap

# Hip. Dr. Pantelimon; Ziua 1-a Miercuri 1 Ianuarie

## -INSCRIERI-

**Premiul RAILEANCA**
**Condiție (…/1) — 15.000 lei**

1700 Fantezie, … Faust, Mișu, Crisantema, … Adam, Făt Frumos II
1720 As Wor…
1740 Chiabur, … Vito
1760 Lucky B…oy, Chiot, Halal
1780 Baba D…ochița, Sever, Miss Texas
1800 Lector, … Falada
1820 Lupoaica, … Veturia
1840 Ciuruc, … Odessa, Zubr II
1860 Voinicu, … Havaiana
1920 Garda
1740 Champion jr, Gaby M., Ben Hur, Adda Worthy, Brebanel, Elly
1760 Benedek, Iubita, Tutun, Gladiator II, Kundry

**Premiul ANUL NOU**
**Handicap — 27.000 lei**

2100 Titan
2120 Gaby M.
2140 Talaz, Iubita, Gladiator II, Brebenea
2160 Havana, Ben Hur, Tutun, Eftin
2180 Trixie, Kundry
2240 Szeged

**Premiul HOTIN**
**Condiți… — 18.000 lei**

2100 Luciferr…, Aluniș
2120 Makrele, … Pinkerton, Cina, Zenit, E…lena, Hollo, Glonț, Iarba, V…răjitor, Zmeura
2140 Ostaș, J…oker, Ikar, Busuioc
2160 Viitor, … Răsura, Ghimp, Zeta, T…va, Va-ta, Livada, Dreapta, … Eol, Pr. Axtell
2180 Champio…n jr, Kamaa, Pușa, Bandit I…I, Ghid
2220 Brebene…
2240 Havana

**Premiul CETATEA ALBA**

1700 Oborean, Gen. Worthy
1720 Makrele, Dudu Gordon, Tais, Joker, Luminița, Vrăjitor
1740 Pinkerton, Elena, Hollo, Giovinezza II, Glonț, Rozina, Habar, Hotin
1760 Dolly Worthy, Aluniș, Zenit, Sulfina, Tava, Pan Worthy, Eol
1780 Zvon, Movila, Ciclop, Benito H. P., Aurica, Florita, Livada, Durdulia, Cartușel
1800 Bruma II, Isabela, Ghimp, Bandit II, Busuioc, Titan
1820 Vointa, Spic
1840 Geisha, Domnița Harry

**Premiul TUZLA**
**Performa…ță — 15.000 lei**

2100 Aron, I… rba
2120 Elișor, I… ar, Lilia, Lupoaica, Veturia, … Victor, Zubr II
2140 Cilly H… nover, Păduret II, Fusta I… Dreapta, Zmeura, Urganda … Gaga, Havaiana
2160 Giovinez… a … Dudu Gordon, Joker, P… se Axtell
2180 Tais, Pu… a, Hotin
2200 Sulfina

**Premiul VALCOV**
**Handicap — 15.000 lei**

1700 Crisantema
1720 Ropot, Vito, Lucky Boy, Halal
1740 Prinț Worthy, Zanoza, Baba Dochița, Isvor T., Făt Frumos III, Sever, Chiot, Victoria, Ciuruc, Ciuleandra, Talisman, Lut, Miss Texas, Dolly B., Vardar
1780 Leac, Cartuș, Dvalin, Lector
1800 Lilia, Iarba, Odessa, Falada
1820 Fusta II
1840 Ikar, Zmeura, Victor

**Premiul … F. VASILE**
**Record … — 24.000 lei**

1700 Zenit, F… are, Va-ta, Vointa, Cartușel
1720 Brenn, T… laz, Sonia Worthy, Benito … P., Bruma II, Kamaa, … itan

# DIVERSE

**ERI PE … OMUL DR. I. … MON**

● LA E… T s'au plătit eri următoarele … cote:

T… IBUNA

Pilot—Be… to H. P. 45.
Falada—… in 105.
Eftin—Ba… Dochița 143.
Ostaș—Gl… ț 104.

… LUZA

Pilot—Be… to H. P. 58.
Falada—… in 126.
Eftin—Ba… Dochița 221.
Ostaș—Gl… ț 141.

● AU FOST AMENDAȚI:

*D. Dobrescu* cu lei 1000 pentrucă în parcursul Premiului Timoc, în care conducea iapa Falada, a vorbit, dând instrucțiuni băiatului de grajd T. Crainic, din serviciul său, care conducea pe Lector.

●

● **PARIUL AUSTRIAC al reuniunei de eri, ridicat la 117.326 lei s'a închis, urmând a fi continuat cu prilejul reuniunei de Duminică 29 crt.**

## Eri pe hip. Dr. I. Pantelimon

# Eftin biruitor în premiul Sf. Stefan

### — Pilot în cert progres. Benito H. P., Baba Dochița și Glonț au inscris merituoase performanțe. Favoriții au avut o zi bună

*Bucurându-se de aportul unui timp favorabil, reuniunea de eri a recoltat un deplin și bine meritat succes.*

*Cele trei incinte ale hipodromului Dr. I. Pantelimon au fost populate în mod deosebit de sportivii bucureșteni. Nu este mai puțin adevărat însă că factura programului era de un nivel ridicat și că cele șapte alergări ale zilei, deși lipsite de loturile foarte numeroase cu care fusesem obișnuiți, reprezentau totuși dispute de un real interes, grație echilibrului ce li se imprimase.*

*Departe de a se resimți depe urma reuniunei din ajun, alergările de eri au reunit loturi suficiente pentru a da loc unor lupte foarte frumoase.*

*Trecând asupra rezultatelor de eri vom semnala că ele au marcat o distinctă reabilitare a favoriților, după dominarea outsiderilor din ajun. Majoritatea victoriilor au revenit concurenților cu șanse proeminente, de unde își are dealtfel origina particularitatea că nici o cotă n'a depășit cifra de 50.*

#### EFTIN A CULES VICTORIA ZILEI

**Alergarea principală a zilei a fost premiul Sf. Ștefan, care a reunit la start lotul cel mai valoros al zilei. După o cursă foarte interesantă, remarcându-se în special superbul ei sfârșit, victoria a revenit lui Eftin.**

**Pensionarul lui Crainic dovedise în ultimele sale eșiri publice, o formă excelentă. Deaceia poate că a și fost cel mai în măsură să obțină victoria.**

**Fiul lui Badea Petre ne face impresia că niciodată n'a fost atât de bine ca acum.**

**Un cuvânt bun despre Crainic. L-a condus cu răbdare, în afară de faptul că are meritul necontestat de a-l fi menținut în această condiție.**

**Dintre învinșii lui, Little Orphan ne-a făcut cea mai bună impresie. Dealtfel, eleva lui Cercasov a înscris recordul zilei. Dacă ar fi găsit loc pe linia dreaptă mai devreme, nu era exclus să fi câștigat, față de modul impetuos cum a terminat.**

**Și Gladiator II s'a apărat nesperat de frumos.**

#### PILOT IN CERT PROGRES

**Un alt succes care merită a fi subliniat este cel reușit de Pilot, în prima alergare a reuniunei.**

**Fiul lui General Hanover se află în certă ascensiune și dacă va persevera în ea, desigur că va ajunge să corespundă speranțelor puse în el, mai ales că posedă o origină foarte bună.**

#### OSTAȘ ȘI GLONȚ AU INSCRIS PERFORMANȚE MERITUOASE

Eri au mai biruit Ostaș și Glonț.

Primul avea o bună șansă, pe care a confirmat-o dealtfel într'o mare măsură. N'am putea afirma chiar total, deși a eșit biruitor, pentrucă acțiunea lui nu ne-a plăcut. Fiul lui Ostap a făcut cu greu față alurei impusă de Zenit, din care însă la drept vorbind, a căzut victimă însuși pensionarul lui A. Bota

Glonț era deasemenea un concurent cu multă șansă în premiul Tokai.

Intrebarea era numai dacă starea picioarelor îi vor permite să înfrunte cu succes o pistă nu prea comodă.

Dar fiul lui Gordon Peter a reușit să îndepărteze acest inconvenient și până la urmă, profitând și de greșelile principalilor adversari, a câștigat net.

#### BABA DOCHIȚA IN MARE FORMA

**O altă victorie pe deplin meritată a obținut-o Baba Dochița în premiul Teregova.**

**In bună dispoziție de mers, pensionara lui Ghinea și-a surclasat adversarii, câștigând categoric.**

**Fiica lui Domnișoru dovedise în ultimul timp o formă bună și ca atare se cuvenea să primească răsplata eforturilor depuse.**

#### BENITO H. P. ȘI FALADA

Lotul biruitorilor de eri a fost completat prin Benito H. P. și Falada.

Surul a mers foarte bine. Alergat cu menajamente, el și-a găsit cursa.

Falada pare pornită pe o recoltă serioasă de premii.

S'a transformat mult în bine.

Din nefericire însă, nu putem decât reproba „incidentele" cari i-au permis să termine victorioasă și eri.

Vom preciza că Iarba a fost jenată vizibil de Lector — colegul de antrenamentul al învingătoarei — dar, pentru considerația ce o avem pentru Dobrescu, am voi să credem că acest fapt n'a fost sugerat de el lui T. Crainic conducătorul lui Lector.

## Rezultatele technice

**911. Premiul ZIMNICEA — Condiție (Cat. 1/2)**
**(13:52) 12.000, 3500, 1700, 800 lei**

| | | | | | | | | |
|---|---|---|---|---|---|---|---|---|
| 897 | PILOT | 1 | 1760 | $2.49^7$ | $1.36^4$ | Cercasov | 11 | 11 |
| 909 | Habar | 2 | 1800 | $50^6$ | $34^8$ | Gaidaev | 75 | 80 |
| 893 | Lupoaica | 3 | 1760 | $57^3$ | $40^7$ | Szabo | 68 | 58 |
| 906 | Sever | 4 | 1720 | $3.00^3$ | $44^8$ | A. Bota | 309 | 181 |
| 897 | Veturia | | 1760 | $09^3$ | $44^1$ | Tassopol | 182 | 125 |

PILOT (General Hanover și Pava) aparține Contesei E. Benckendorff și este antrenat de N. Terehov.

Tribună: 11; 10, 10. Peluză: 11; 10.50, 12.
Primă lei 1200 d-lui I. Matek, crescătorul armăsarului Pilot.

**Nu ți-aș putea ajuta?**

La migrenă, dureri de orice natură, depresiune nervoasă, Gardan constitue cel mai sigur remediu. 1-2 tablete înlătură repede durerile, redându-ți energia și bucuria de viață.

**GARDAN**
BAYER
suprimă durerile

Este un produs »Bayer«

**912. Premiul ZAPCIU — Condiție**
**(14:20) 12.000, 3500, 1700, 800 lei**

| | | | | | | | | |
|---|---|---|---|---|---|---|---|---|
| 881 | BENITO H. P. | 1 | 1720 | 2.41 | $1.33^6$ | Gram | 38 | 45 |
| 847 | Margaret T. | 2 | 1780 | $41^2$ | $30^6$ | Cercasov | 29 | 36 |
| 875 | Zeta | 3 | 1720 | $42^5$ | $34^5$ | Dobrescu | 22 | 24 |
| 847 | Flying | | 1740 | $45^4$ | $35^1$ | Szabo | 100 | 44 |
| 898 | Măgura | | 1660 | 52 | $43^1$ | Sandu Gh. | 513 | 362 |
| 899 | Iubita | | 1730 | 43 | $31^7$ | Gaidaev | 122 | 109 |

1) Dist. loc IV pt. mers neregulat

BENITO H. P. (H. P. și Bien Aimée) aparține d-lui G. Constantinescu și este antrenat de G. Gram.

Tribună: 38; 21, 18. Peluză: 45; 16, 17.

**913. Premiul TIMOC — Performanță**
**(14:43) 10.000, 3000, 1300, 700 lei**

| | | | | | | | | |
|---|---|---|---|---|---|---|---|---|
| 901 | FALADA | 1 | 2120 | $3.34^5$ | $1.41^2$ | Dobrescu | 24 | 37 |
| 884 | Iarba | 2 | 2140 | $34^6$ | $40^3$ | Lucan | 126 | 82 |
| 895 | Lilia | 3 | 2160 | $35^9$ | 40 | Gaidaev | 212 | 118 |
| 878 | Nicevo | 4 | 2180 | 36 | $39^1$ | Cercasov | 23 | 22 |
| 876 | Lector | | 2100 | $36^4$ | 43 | T. Crainic | 172 | 122 |
| 895 | Victor | | 2180 | $37^8$ | $39^8$ | Corol | 187 | 89 |
| 885 | Ciuleandra | | 2140 | 38 | $41^9$ | Andreyewsky | 61 | 70 |
| 901 | Luciferry | | 2080 | — | — | Vârlar | 2443 | 2777 |

FALADA (Nagy Peter și Olala) aparține d-nei Niculina Stoica și este antrenată de D. Dobrescu.

Tribună: 24; 18, 32, 23. Peluză: 37; 31, 31, 26.

**914. Premiul SF. ȘTEFAN — Record**
**(15:09) 16.000, 4500, 2300, 1200 lei**

| | | | | | | | | |
|---|---|---|---|---|---|---|---|---|
| 900 | EFTIN | 1 | 1720 | $2.34^8$ | 1.30 | Crainic | 26 | 30 |
| 902 | Gladiator | 2 | 1720 | — | 30 | I. Bordei | 62 | 103 |
| 882 | Little Orphan | 3 | 1760 | — | 28 | Cercasov | 50 | 50 |
| 880 | Ben Hur | 4 | 1720 | 36 | $30^7$ | Tassopol | 65 | 36 |
| 900 | Katy Caid | | 1720 | 37 | $33^1$ | S. Corol | 213 | 312 |
| 804 | Talaz | | 1700 | 40 | $34^1$ | C. Dumitrescu | 28 | 30 |

Tribună: 26; 19, 24. Peluză 30; 20, 25.

**915. Premiul TEREGOVA — Handicap**
**(15:35) 10.000, 3000, 1300, 700 lei**

| | | | | | | | | |
|---|---|---|---|---|---|---|---|---|
| 897 | BABA DOCHIȚA | 1 | 1760 | $2.57^3$ | $1.40^7$ | Ghinea | 43 | 36 |
| 897 | Lucky Boy | 2 | 1740 | $59^1$ | $42^9$ | Komarnițky | 57 | 81 |
| 908 | Odessa | 3 | 1820 | $3.01^7$ | $39^8$ | Pavlic | 23 | 21 |
| 906 | Crisantema | 4 | 1700 | $03^5$ | $1.47^9$ | Teofil | 202 | 334 |
| 885 | Chiot | | 1760 | $04^7$ | $44^3$ | Gaidaev | 116 | 84 |
| 906 | Mișu | | 1700 | $07^1$ | $50^1$ | I. Brânzea | 439 | 459 |
| 884 | Domnia | | 1700 | $07^8$ | $50^5$ | Lucan | 82 | 114 |
| 906 | Făt Fr. II | | 1700 | $06^1$ | $49^5$ | Vârlar | 92 | 136 |
| 830 | Enneneim | | 1720 | $22^5$ | $57^7$ | Gh. Marinescu | 382 | 155 |

Tribună: 43; 12, 15, 12. Peluză: 36; 14, 19, 13.

**916. Premiul STEAUA — Handicap**
**(15:85) 12.000, 3500, 1700, 8000 lei**

| | | | | | | | | |
|---|---|---|---|---|---|---|---|---|
| 900 | OSTAȘ | 1 | 2140 | 3.28 | $1.37^2$ | Pavlic | 23 | 26 |
| 904 | Zenit | 2 | 2120 | $29^6$ | $38^8$ | A. Bota | 47 | 29 |
| 904 | Bruma II | 3 | 2180 | $30^4$ | $36^5$ | Lucan | 53 | 86 |
| 904 | Busuioc | 4 | 2160 | $31^8$ | $37^3$ | Ghinea | 114 | 208 |
| 907 | Dolly Worthy | | 2140 | $31^6$ | $38^8$ | Crotenco | 807 | 479 |
| 896 | Tava | | 2140 | $40^3$ | 43 | Drăgotescu | 38 | 37 |
| 903 | Hollo | | 2120 | — | — | Dobrescu | 174 | 123 |

Tribună: 23; 15, 20. Peluză: 26; 15, 18.

**917. Premiul TOKAI — Handicap**
**(16:18) 10.000, 3000, 1300, 700 lei**

| | | | | | | | | |
|---|---|---|---|---|---|---|---|---|
| 814 | GLONȚ | 1 | 1800 | $2.55^4$ | $1.37^4$ | Tassopol | 30 | 32 |
| 827 | Ciuruc | 2 | 1720 | 56 | $42^3$ | Gaidaev | 31 | 29 |
| 909 | Makrele | 3 | 1780 | $56^5$ | $39^1$ | Drăgotescu | 130 | 70 |
| 908 | Fusta II | 4 | 1780 | $59^8$ | $40^7$ | Ghinea | 240 | 437 |
| 909 | Ikar | | 1780 | $59^5$ | $40^8$ | Pavlic | 119 | 81 |
| 907 | Tais | | 1780 | $59^6$ | $40^9$ | Dobrescu | 89 | 110 |
| 827 | Păduret II | | 1760 | $3.00^3$ | $42^4$ | A. Bota | 66 | 95 |
| 503 | Gen. Worthy | | 1740 | 01 | 44 | Crotenco | 87 | 118 |
| 883 | Luminița | | 1780 | $62^4$ | $42^5$ | Litviniuc | 194 | 306 |

Tribună: 30; 16, 21, 26. Peluză: 32; 14, 15, 26.

# PAGINA BOXULUI

**Înapoindu-se dela Belgrad**

## Conducătorii şi pugiliştii amatori

### ne-au făcut interesante destăinuiri

**Gheorghe Cojocaru a fost cel mai bun om al lotului, Jelesneac cel mai ghinionist, Enciu victimă a ringului neregulamentar, Constantinescu lipsit de voinţă, Caracaş un învingător nedreptăţit şi Andreev un semn de întrebare.**

Am arătat în precedentul număr al ziarului nostru că, după o apreciabilă întârziere datorată înzăpezirii trenului în apropierea staţiei Pârvu echipa de amatori a grupării „Mielu Doculescu" condusă de d M. Zotu, vicepreşedintele formaţiei şi de profesionistul Mielu Doculescu a fost în Capitală în ajunul Crăciunului, revenind din Iugoslavia unde a susţinut — la Zemun şi Belgrad — două matchuri cu reprezentanţii grupărei „Dempsey".

După cum se ştie, în ambele întâlniri, elevii lui Mielu Doculescu au fost declaraţi învinşi. La Zemun, în ziua de 14 Decembrie au pierdut cu 4—8 şi o săptămână mai târziu, la Belgrad scorul le-a fost deasemenea defavorabil (3—7)

REALITATEA

Vom spune însă, dela început că, pe ring lucrurile nu s'au petrecut precum le-au văzut judecătorii iugoslavi şi că, în realitate, la Zemun scorul trebuia să fie exact inversul celui proclamat de juriul întâlnirii iar la Belgrad, datorită neprevăzutului, să fi pierdut cu 4-6.

Vom explica cele mai sus menţionate, reamintind rezultatele pronunţate în cele două matchuri.

LA ZEMUN

In prima dispută, cea dela Zemun, aŭ fost declaraţi învinşi: Enciu, Jelesneac şi Constantinescu. Lui Cojocaru i s'a acordat victoria la puncte iar Andreev şi Caracaş au fost creditaţi cu rezultate nedecise

Dar realitatea nu a fost aceasta, căci, atât Andreev cât şi Caracaş şi-au surclasat net adversarii şi în orice altă ţară victoriile lor nu ar fi fost nici măcar puse în discuţie

Pe deasupra, Jelesneac a putut pierde numai în faţa unui juriu ca acel care judeca matchul său cu Pfeiffer. In mod normal Pfeiffer trebuia descalificat din prima repriză în cursul căreia a lovit de 7—8 ori şi în mod ostentativ, cu capul. Avertismentele aplicate lui nu au avut darul să-l desnărăvească astfel că nici o îndoială nu exista asupra hotărârii pe care juriul era obligat s'o ia. Judecătorii partidei au văzut însă cu alţi ochi şi au oprit lupta pentru rănirea lui Jelesneac.

Matchul a fost apoi reluat în urma insistenţelor amatorului român şi iugoslavul nu s'a astâmpărat nici în cele două minute cât a mai durat lupta şi în cursul cărora a lovit din nou cu capul.

Expunem situaţia aşa cum ne-a fost narată de conducătorii expediţiei şi, ţinând seama şi de cele publicate de ziarele iugoslave ajungem la concluzia că, la Zemun, echipa grupării „Mielu Doculescu" a câştigat net

UN RING BUCLUCAŞ

Condiţiunile în care s'a desfăşurat matchurile dela Zemun au avut darul să handicapeze enorm echipa românească al cărei componenţi sunt obişnuiţi să lupte în ringuri reglementare şi bine consolidate.

La Zemun, careul pugilistic nu a fost nici pe departe conform cererilor.

In matchul lui Jelesneac ringul s'a rupt şi amatorul român a fost proiectat peste corzi şi lovindu-se cu capul de podea el şi-a agravat rana dela arcadă. Trecând peste acest nou accident. Jelesneac s'a ridicat spre a se retrage în colţul său în aşteptarea hotărîrii juriului. Adversarul său care nu ştia probabil că în asemenea situaţii orice luptă încetează, s'a repezit după Jelesneac care se îndrepta spre colţul său, plasându-i, pe nedrept, o lovitură „gratuită", în plină arcadă.

Nici această mişelie nu a deschis ochii juriului care nu era preocupat probabil, decât de ideia de a face să triumfe culorile locale.

LA BELGRAD

*In cel de al doilea match, Cojocaru a câştigat prin scoatere din luptă, Enciu, Andreev şi Constantinescu au cedat înainte de limită şi Caracaş a fost, din nou, declarat egalul adversarului său când în realitate amatorul român câştigase detaşat şi de rândul acesta.*

*Infrângerea lui Enciu este explicabilă. Suferise în primul match un dublu k-o, când, după ce primise o năprasnică lovitură în bărbie a căzut cu gâtul pe coarda de jos a ringului care, nefiind reglementar aşezată — nu avea 40 cm. dela podea — a făcut ca amatorul român să se lovească şi cu capul de marginea ringului.*

*In asemenea împrejurări era normal ca, numai după o săptămână, să fie victimă sigură a adversarului său.*

*Infrângerea lui Andreev a fost, pe cât de categorică, pe atât de uluitoare. Una din acele glorioase incertitudini ale careului fermecat.*

*In ce priveşte Vasile Constantinescu, a rămas acelaş boxeur lipsit de convingere, pentru care înfrângerile sau victoriile nu pot constitui niciodată o surpriză.*

GH. COJOCARU

COJOCARU REVELAŢIA TURNEULUI

Ameninţat la un moment dat cu înlocuirea, Gheorghe Cojocaru a fost, de departe, cel mai bun om al echipei. A repurtat cele două victorii servind lecţii de box adversarului şi entuziasmând întregul public spectator.

Valoarea pe care a arătat-o la Zemun şi Belgrad face din Cojocaru demn adversar pentru cei mai consacraţi reprezentanţi ai categoriei uşoară.

Probabil că nu se va opri aci.

NENOROCUL LUI JELESNEAC

In singurul match disputat, Grigore Jelesneac a difuzat, până în momentul intervenirei fatalului accident, o înaltă şcoală a pumnului.

Şi-a dominat net adversarul, pe care l-a şi expediat odată la podea dar a avut ghinionul să fie judecat de oameni cari nu vedeau decât prin prisma intereselor amatorilor indigeni.

GHEORGHE ENCIU O VICTIMĂ A RINGULUI

Dupăcum arătăm şi mai sus, Gheorghe Enciu a fost o victimă a ringului nereglementar dela Zemun. Şi este foarte probabil că se va resimţi mult timp pe urma accidentului suferit.

Deşi învinss în două rânduri, Enciu a fost simpatia galeriei iugoslave şi aceasta pentru motivul că a impresionat prin masivitatea corpului lui şi prin lovitura cu care şi-a doborât adversarul în primul match, înainte de a interveni clipa fatală lui.

NECONVINSUL VASILE CONSTANTINESCU

Semi-greul campion regional Vasile Constantinescu a luptat atât la Zemun cât şi la Belgrad cu acea lipsă de convingere care nu poate aduce victoria. Este un element bine dotat fizicește, dar atât. Probabil că i-a intrat în cap că ringul nu este pentru el.

NEDREPTATITUL CARACAŞ

Romulus Caracaş a luptat în ambele matchuri ca în zilele lui bune. Şi le-a câştigat pe amândouă, Bukowciak fiind silit să facă cunoştinţă şi cu podeaua. Juriul i-a refuzat în ambele cazuri decizia, nedreptăţindu-l profund, în două rânduri.

ANDREEV UN SEMN DE INTREBARE

Campionul României la categoria mijlocie a prilejuit marea surpriză a turneului Invingător în primul match — juriul i-a refuzat şi lui victoria — a pierdut surprinzător, prin k. o., în cel de al doilea.

Nu cumva această slabă performanţă se datoreşte unei comportări în afara celor mai elementare prevederi ale legilor antrenamentului ?

DECLARAŢIILE D-LUI DUSAN PANTICI

După desfăşurarea întâlnirii dela Zenum, d. Duşan Pantici, Ministrul Educaţiei Fizice a făcut presei, următoarele declaraţiuni :

„Sunt foarte mulţumit de acest match care va da un şi mai mare impuls amatorilor noştri.

Românii au lăsat o excelentă impresie şi au dovedit, faţă de ai noştri, o şcoală mai bună. Boxeurii noştri au luptat însă cu mai mult elan şi astfel au contrabalansat rutina şi ştiinţa în ale boxului de cari adversarii lor au beneficiat foarte mult".

Vom reveni.

SIKI

**Hotărîri noui**

## I. B. U.—ul

### a pus la punct chestiunea campionatelor continentului

#### Au fost recunoscuţi cinci deţinători

Milano, 27 (serviciul nostru special). — *In localitate s'a ţinut astăzi o importantă şedinţă a I.B.U.-ului, forul pugilismului internaţional, care şi-a strămutat recent sediul, din Franţa în Italia.*

*Şedinţa de care pomenim s'a referit la o hotărîre mai veche în baza căreia, pe tot timpul războiului, campionii Europei nu puteau fi provocaţi de eventualii candidaţi la titlurile continentale.*

*S'a revenit asupra acestei deciziuni şi s'a hotărît valabilitatea provocărilor, cu începere dela 15 Ianuarie 1941.*

*Odată cu această deciziune, forul internaţional a stabilit, precum urmează, lista deţinătorilor titlurilor continentale:*

*Categoria muscă:* Urbinati *(Italia).*

*Categoria cocoş:* vacant.

*Categoria pană:* Lucian Popescu *(România).*

*Categoria uşoară:* Karl Blaho *(Germania).*

*Categoria semi-mijlocie:* Marcel Cerdan *(Franţa).*

*Categoria mijlocie:* vacant.

*Categoria semi-grea:* vacant.

*Categoria grea:* Max Schmeling *(Germania).*

## Lui Toma Aurel

### i s'a propus un match revanşe cu Tommy Kinne

**(Urmare din pagina I-a)**

**peri un alt adversar lipsit de scrupule.**

MATCHUL CU DELL'ORTO

„La numai patru zile după aceia, Toma a întâlnit la St. Nicolas, în ziua de 11 Noembrie, pe italo-americanul Vince Dell'Orto.

„Mărturisesc sincer că nu credeam ca Toma să poată face o figură atât de frumoasă. Bănuiam că va fi obosit după primul match şi după o călătorie de 17 ore. Pe deasupra mai avea şi arcada stângă uşor deschisă din matchul cu Pablo Dano.

**„Fără să exagerez cu nimic voi spune că Toma s'a prezentat într'o formă extraordinară. Fără să se lase intimidat de inferioritatea fizică în care se găsea, Toma a pornit în trombă mergând mereu peste adversar şi silindu-l să recepţioneze, cu tot avantajul alonjei şi înălţimei, neîntrerupte serii de lovituri.**

„Repriza a doua vede pe Dell'Orto complet sonat iar în cea următoare, italianul recurge la concursul capului. Două lovituri consecutive nu-şi ajung însă ţinta şi Toma îşi măreşte avantajul.

„Repriza a patra găseşte pe Toma deslănţuit. Într'o acţiune neobişnuită, românul vrea să termine cu adversarul său. Văzând însă că este sfârşit, Dell'Orto încearcă pentru ultima dată să câştige prin fraudă şi reuşeşte. O formidabilă lovitură de cap se opreşte în arcada lui Toma Aurel care sângerează abundent.

„Arbitrul opreşte pe Toma să mai continue dar compatriotul nostru nu vrea să cedeze. A trebuit să intervină managerul său pentruca Toma să accepte să părăsească ringul.

REVANSA

**„Ostilitatea cu care a fost întâmpinat verdictul de către publicul spectator a determinat pe organizatorul reuniunei să încheie pe loc, un match revanşă care urmează să se ţină în scurt timp".**

**Ion Bănescu**

## Breack... stop... out...

● Boxeurul Al. Davis, care fusese descalificat pe viaţă pentru a fi lovit în mai multe rânduri pe adversarul său Zivici — campionul mondial, — a fost graţiat de Comisia de box a Statului New York. El va trebui însă, să plătească o amendă de 2.500 dolari.

● La New York, Grassino a dispus la puncte de Haclicek.

● Emile Pladner, fost campion mondial la categoria muscă s'a stabilit la Antibes, unde va funcţiona ca masseur.

● La Anvers, Al. Baker a învins prin abandonare în repriza 5-a pe Selhorst şi Anneet a dispus la puncte de Bertouille.

● *Gino Cattaneo, campion de categorie cocoş al Europei a terminat la egalitate cu „pana" Gualenzi, într'un match disputat la Milano.*

● *Invingând la puncte pe challenger-ul său Burgin, Van Büren, campionul de categorie grea al Elveţiei, şi-a conservat titlul.*

● *Matchul Heinz Lazek—Merlo Preciso a fost amânat pentru ziua de 5 Ianuarie.*

● *Cu ocazia ultimelor reuniuni desfăşurate la Paris, s'au înregistrat următoarele rezultate:*

*Augustin Carrio, învinsul lui Toma şi Sandu Ion a dispus prin abandonare de Slavo Cingolani.*

*Marcel Degrauw a pierdut prin k. o în repriza a şaptea în faţa lui Assane Diouf.*

*Arcejo, învingătorul lui Angelmann, a fost întrecut la puncte de Taysse.*

**Citiţi: Universul | Sport**

# SPORTURI DE IARNĂ

# Intr'un cadru solemn, în prima zi de Crăciun, s'a deschis şcoala de ski dela Predeal

## Cum vor functiona şi cum sunt organizate cursurile deschise skieurilor amatori. Ceremonialul deschiderii. Asistenţa

*Predeal, 26 (Prin telefon dela trimisul nostru special).* — Intr'un cadru solemn şi în prezenţa unui numeros public şi conducători ai sporturilor de iarnă, a avut loc aci solemnitatea deschiderii şcoalei de ski dela Predeal, organizată de Directoratul sporturilor de munte şi cu concursul Oficiului de turism local.

Solemnitatea a început la ora 10.30, cu un serviciu divin oficiat de preotul Veniamin Ranga dela mânăstirea Predeal.

Din numeroasa asistenţă care a tinut să fie prezentă la deschiderea acestei şcoale care este prima verigă la lanţul de mari înfăptuiri pe tărâmul skiului conceput de D. S. M., am remarcat: d. dr. Steopoe ca reprezentant al Directoratului Sporturilor de Munte; d. Ţiţeica, col. Ion Grigoriu, primarul oraşului Predeal, Ilarion Popescu, prof. Camil Morţun conducătorul tehnic al şcoalei, prof. univ. Ion Florin, Barbu Scorţeanu, ing. Niki Dumitrescu, N. Albescu, directorul oficiului local de turism, lt. Vergatti, Barbu Siuşanschi, dr. Virgil Popa, elevii şcoalei şi instructorii, etc.

După terminarea serviciului religios, d. dr. Steopoe din Directoratul Sporturilor de Munte, a arătat celor prezenţi felul cum va funcţiona această şcoală şi că în aceiaşi zi în mai multe centre de iarnă, se deschid şcoale similare, toate create cu scopul de a populariza şi a aprofunda cunoştinţele despre ski, în toate rândurile sportivilor din ţară. D-sa termină urând skieurilor şi profesorilor spor la muncă.

Imediat, elevii şi instructorii au început cursurile.

### CUI A FOST INCREDINŢATA CONDUCEREA CURSURILOR

*Cursurile vor fi predate de un grup de instructori condus de d. prof. Camil Morţun, instructor şef.*

*Instructori: Sorin Tulea, Gh. Zăpadă, C. Zăpadă, C. Pascu, Al. Toma, Ion Nan, Al. Iacob, iar instructori asistenţi: Al. Lepădatu şi Gh. Chirculescu.*

### UN PROFESOR GERMAN

**In cursul zilei de mâine (ziua doua de Crăciun N. R.) va sosi în localitate, recomandat de forul de ski german, un profesor de ski, care împreună cu instructorii germani vor completa programa de lucru.**

**Controlul tehnic este încredinţat d-lui dr. Matei Balş şi lt. Vergatti, iar administrator a fost numit d. Ilarion Popescu.**

### SCOPUL ŞCOALEI

Şcoala de ski dela Predeal are scopul de a pregăti metodic pe toti amatorii de ski.

Şcoala cuprinde trei grupe: grupa A: perfecţionaţi; grupa B: înaintaţi; grupa C: începători.

Grupele B. şi C. cuprind fiecare câte trei clase corespunzătoare gradului de pregătire a elevilor.

Trecerea dela o clasă la alta se face în urma recomandării instructorului respectiv, iar cea dela o grupă la alta după un serios examen.

Cum cursul durează o lună de zile şi cum sunt elevi cari nu au posibilitatea de a sta un timp îndelungat la şcoală, D. S. M. a împărţit cursul în cinci perioade, fiecare cu o durată de şapte zile.

Grupa A perfecţionaţi, în afară de cursuri propriu zise mai au prevăzute excursii pe Clăbucet, Erstos, Diham şi Timiş, care au de scop de a pune la punct tehnica skiului.

Cursul se desfăşoară pe terenul Vestea pentru grupele înaintaţi şi începători, iar pe terenurile Biliard, Poiana omniţei şi Nucăria pentru ceilalţi.

HOCKEY PE GHIAŢĂ

# „Cupa Directoratului" începe astă seară cu matchurile H. C. Juventus - Juniori şi Viforul Dacia - Metropola

**In timp ce elita hockeyului nostru participă la turneul dela Bratislava şi Zilina, oficialitatea noastră a avut grijă ca nici sportivii Capitalei să nu rămână fără spectacol de hockey şi în acelaş timp să se ofere un prilej de antrenament şi jucătorilor tineri.**

**In acest scop a fost înfiinţată competiţia „Cupa Directoratului", la care participă H. C. Juventus, Venus, Metropola, Vif. Dacia şi Selecţionata juniorilor.**

**Turneul acesta capătă un interes deosebit prin faptul că Selectionata Juniorilor a dat dovadă în repetate rânduri că este o formaţie redutabilă.**

**Pe de altă parte Juventus va prezenta şi el o echipă neaşteptat de bună, întrucât jucătorii din prima echipă, ca Petrovici, Flamaropol, Raţiu, Polizu, Munteanu si alţii, au rămas în Bucureşti si vor juca în echipa roş-albastră. Mulţumită aportului lor, H. C. Juventus devine favoritul competiţiunii.**

**Cel mai periculos adversar îi va fi fără îndoială Metropola, care se prezintă cu aceiaşi formaţie cu care a jucat şi în campionat**

**PROGRAMUL DE ASTASEARA**

**„Cupa Directoratului" în cepe astă seară, programul fiind următorul:**

**Ora 21:** Juventus-Juniori. **Arbitri d-nii Fl. Marinescu şi Plueraş.**

**Ora 22:** Vif. Dacia-Metropola. **Arbitri d-nii M. Huşan şi Vasiliu.**

**Matchul serii este fără îndoială la prima întâlnire în cadrul căreia se întâlnesc H. C. Juventus şi Selecţionata Juniorilor.**

**Cele două echipe se vor prezenta astfel:**

**H. C. JUVENTUS: Raţiu-Polizu, Flamaropol-Ţico, Petrovici, Ego Munteanu - Creţulescu, Endreffy, Huşan.**

**SEL. JUNIORI: Buşac-V. Petrescu, A. Tănase-Constantinescu, Dlugosch, Turceanu-Racoviceanu, Vanick, Vulescu (Ohanian Remer, Orezeanu, Stanimir. Bănişor).**

**In al doilea match Metropola va juca cu Vif. Dacia.**

**„Comunalii" vor prezenta echipa lor standard:**

**Nutu-Vasilichian. Tudor Ioan. Bărbulescu, Pop, Balanetzky-Filipkiewicz, Grzywinsky, Buta.**

**Formaţia Viforului Dacia nu ne este cunoscută.**

**In orice caz favoriţi sunt „comunalii".**

# Juniorii bucureşteni învingători cu 4-0 la Brăila

**Selecţionata de juniori a Capitalei a jucat în prima zi de Crăciun la Brăila, împotriva reprezentativei locale.**

**Matchul s'a desfăşurat pe patinoarului T. C. B., în faţa a 1000 de spectatori. Bucureştenii au câştigat cu 4:0, prin punctele înscrise de Vivi Petrescu (2), Dlugosch şi A. Tănase.**

**D. M. Huşan a condus următoarele echipe:**

**BUCUREŞTI: Stan Mihai — V. Petrescu, Alimănişteanu — Manoilescu, Dlugosch, Turceanu — Tănase, Andreescu— Bănişor.**

**BRAILA: Manti — Bergnea, Preisler (Dumitrescu) — Travlot, Georges, Bertumé—Boureanu, Jipa, Cotigă.**

# Skieurii bucureşteni s'au „distrat" de Crăciun la Cocioc...

Nu toţi sportivii îşi pot permite o deplasare în regiunile de munte consacrate skiului. Cei modeşti, sau cărora timpul nu le permite se mulţumesc cu ersatz-ul Cociocului sau Valea Plângerii.

In toate zilele de Crăciun s'a skiat intens.

Zăpada abundentă a făcut să se uite că se skiază la o margine a Capitalei.

# România invitată la campionatele internaţionale de patinaj artistic dela Liubliana

Federaţia iugoslavă de patinaj artistic a invitat România la campionatele internaţionale de patinaj artistic cari vor avea loc la 11—12 Ianuarie 1940 la Liubliana din Iugoslavia.

La aceste campionate România va fi reprezentată prin următorii patinatori: doamne, d-ra Romica Pop, d-na Gertrude Guber; domni: d. Bindea Maxim şi Turuşancu Roman, perechi: Feraru Fredi-Minculesci Irca; Heuhert B.-Guber T.

In zilele de 7 şi 8 Februarie 1941 au loc la Bucureşti campionatele naţionale de patinaj artistic ale României cari primesc caracterul de concursuri internaţionale întrucât vor participa şi campionii Jugoslaviei.

**Secretarul general pentru patinaj**
**M. NICHIFOR.**

IN CUTII A 3 TABLETE ŞI A 20 TABLETE


# Regulamentul de participare la campionatele regionale şi naţionale de patinaj artistic

Directorul Sporturilor de iarnă. Secţia Patinaj a stabilit regulamentul de participare la campionatele regionale şi naţionale de patinaj artistic.

Publicăm mai jos în întregime acest regulament.

### CAMPIONATE REGIONALE

I) **JUNIORI: Doamne şi Domni:** Iau parte patinatorii şi patinatoarele cari nu s'au clasificat nici odată în locul întâi la Campionatele Regionale sau Naţionale de juniori. Acei cari nu s'au prezentat niciodată la un concurs oficial.

II) **SENIORI: Doamne şi Domni:** Iau parte concurenţii din Campionatele anterioare de juniori cari au câştigat titlul de Campion Regional şi cei cari în ultimii trei ani s'au prezentat la Campionatele Regionale de Seniori şi s'au clasat în locurile: „II, III, IV, V, etc."

III) **CAMPIONATELE CATEGORIA CAMPIONI Doamne şi Domni:** Iau parte toţi concurenţii cari la Campionatele Regionale Categoria Seniori au dobândit în anii anteriori titlul de Campion Regional (Categoria Senior) şi cei cari în ultimii trei ani s'au prezentat la Campionatele Regionale Categoria Campioni şi s'au clasificat în locurile II, III, IV, etc. Iau parte la alegere liberă şi campionii Regionali şi Naţionali din ultimul an.

### CLASIFICARI

I) **PRIMUL CLASIFICAT** în Campionatul Regional junior obţine titlul de **„Campion Regional Junior"** (Domni sau Doamne) pe anul 1941, pe care îl deţine până la viitorul Campionat Regional. El are dreptul de-a participa la Campionatele Naţionale de Juniori în anul în care a dobândit ttlul Regional.

II) **PRIMUL CLASIFICAT** în Campionatele Regionale Seniori, obţine titlul de **„Campion Regional Senior"** (Domni sau Doamne) pe anul 1941, şi-l deţine până la vitorul Campionat Regional. El are dreptul de a participa la Campionatele Naţionale de Seniori în acelaş an în care a dobândit titlul Regional

III) **PRIMUL CLASIFICAT** în campionatele Regionale Categoria Campioni, obţine titlul de **„Campion Regional Categoria Campion"** (Domni sau Doamne) pe anul 1941, pe care îl deţine până la viitorul Campionat Regional.

El are dreptul de a participa la Campionatele Naţionale de Categoria Campion în acelaş an în care a dobândit titlul Regional.

### CAMPIONATE NAŢIONALE

I) **JUNIORI: Doamne şi Domni:** Iau parte Campionii Regionali Juniori, cei cari în ultimii trei ani s'au prezentat la Campionatele Naţionale Juniori şi s'au clasificat în locurile 2 3, 4, etc.

II) **SENIORI: Doamne şi Domni:** Iau parte Campionii Regionali Juniori şi cei cari în ultimii trei ani s'au prezentat la Campionatele Naţionale Seniori şi s'au clasificat în locurile, II, III, IV, etc.

III) **CAMPIONII: Doamne şi Domni:** Iau parte Campionii Regionali Categoria Campioni şi cei cari în ultimii trei ani s'au prezentat la Campionatele Naţionale Categoria Campion şi s'au clasificat în locurile II. III. IV. etc.

### CLASIFICARI

I) **PRIMUL CLASIFICAT,** obţine titlul de „Campion Naţional Junior" (Doamne şi Domni), pe anul pe care îl deţine până la viitorul Campionat Naţional el are dreptul de a purta eşarfa tricoloră şi participă la concursurile internaţionale de patinaj juniori.

II) **PRIMUL CLASIFICAT,** obţine titlul de „Campion Naţional Senior" (Doamne şi Domni) pe anul 1941, pe care îl deţin până la viitorul Campionat Naţional, el are dreptul de a purta eşarfa tricoloră şi participă la concursurile internaţionale de patinaj seniori.

III) **PRIMUL CLASIFICAT,** obţine titlul de „Campion Naţional Categoria Campioni (Doamne şi Domni), pe anul 1941, pe care îl deţine până la viitorul Campionat Naţional. El are dreptul de a purta eşarfa tricoloră şi participă la toate concursurile internaţionale de patinaj Campioni.

### PREMII

I) **PRIMII CLASIFICAŢI,** în Campionatele Regionale şi Naţionale de Patinaj Artistic vor obţine **„Placheta de aur"** şi **Diploma,** Directoratului Sporturilor de iarnă.

II) **CONCURENŢII CLASIFICAŢI,** în locul II în Campionatele Regionale şi Naţionale vor obţine **„Placheta de argint"** şi **Diploma,** Directoratului.

III) **Primii Clasificaţi,** în Campionatele Regionale şi Naţionale de Patinaj Artistic vor obţine **„Placheta de bronz"** şi **Diploma** Directoratului Sporturilor de iarnă.

### CUPE

Pentru Campionatele Naţionale la categoriile:

**Juniori,** Domni, Doamne şi perechi

**Seniori,** Domni, Doamne şi perechi.

**Campioni,** Domni, Doamne şi perechi

Directoratul Sporturilor de iarnă va putea primi dela susţinătorii patinajului artistic câte trei cupe de fiecare categorie. In regulamentul cărora va fi prevăzută clauza că campionii naţionali vor păstra în timpul anului câştigător, această cupă gravându-se numele şi gruparea din care face parte. campionul

La începutul anului viitor, adică înaintea campionatului naţional, campionii vor depune cupele la Directoratul sporturilor de iarnă pentru a fi păstrate până la noul campionat când va fi declarat noul campion naţional

### ALTE CONCURSURI

Directoratul sporturilor de iarnă va putea organiza în ţară, diverse concursuri de cupe sau simple demonstraţii de patinaj artistic, pentru promovarea şi propagarea patinajului artistic în ţară.

# *Kristl Cranz,* Lantschner, Joseph Bradl, etc.

## vor reprezenta Germania la Cortina d'Ampezzo

*Berlin, 27 (Serviciul nostru special).* — Germania va prezenta la campionatele mondiale de ski dela Cortina d'Ampezzo, cea mai puternică echipă posibil.

D. Konig, secretarul general al „Oficiului Skiului" din Reich, care se găseşte acum la Cortina, a anunţat că lista definitivă a echipierilor n'a fost încă stabilită.

Pentru fondul de 17 km., vor fi desemnaţi şase competitori, printre cari vor fi figura şi componenţi din echipa de stafetă de 4×10 km.

In grupul celor cinci cari formează echipa de combinat (sărituri cu fond) va figura şi celebrul campion mondial Gustl Brauer; alţi şase la sărituri cu Sepp Bradl; doi pentru marele fond de ski pe 50 km. S'a prevăzut deasemenea desemnarea a patru concurenţi pentru concursurile mixte femei şi bărbaţi. Se crede că Pepi Jennewein, Walch, Guzzi, Halmuth Lantschner şi natural, Kristl Cranz vor fi printre aceştia.

In acelaş timp cu „Marele Premiu d'Ampezzo", va fi inaugurată şi noua trambulină de sărituri — cea mai modernă din Europa — pe care se vor disputa campionatele mondiale de sărituri.

# Patinoarul A.C.S.A. a fost inaugurat

Am anunţat săptămâna trecută, că pe terenul de football al asociaţiei A. C. S. A. a fost amenajat un patinoar.

Miercuri 25 Decembrie (prima zi de Crăciun) a avut loc inaugurarea noului patinoar în prezenţa d-lui N. Chiriţă conducătorul asociaţiei, membrii asociaţiei precum şi a numeroşi sportivi cari au fost prezenţi în ciuda timpului.

Noul patinoar din Şos. Olteniţei nr. 13, este bine amenajat şi înzestrat cu tot ce trebue unui patinoar modern.

In primele zile ale Crăciunului, numeroşi iubitori ai acestui sport s'au distrat pe acest patinoar, accesibil tuturor.

# Pârtia de bob dela Sinaia a fost deschisă

Sinaia, 26 (prin telefon). — *In zilele de Crăciun iubitorii de bob au putut să-şi facă antrenamentele.*

*Pârtia dela Sinaia complet refăcută, cu virajele perfect puse la punct, a fost redată bobeurilor.*

*Vremea excelentă a permis echipierilor să se antreneze în voie.*

*Deocamdată toate aceste pregătiri se fac în vederea campionatelor naţionale de bob, nefixate încă, dar cari după câte se pare vor avea loc pe la începutul lunei Ianuarie 1941.*

*Deasemenea, încă o preocupare de căpetenie atât pentru bobeuri cât şi pentru oficiali e participarea la „Gapa".*

*Ea rămâne o problemă în curs de a fi soluţionată.*

# Hockeyul în străinătate

## Ferencvaros la Ciuc şi Götta (Suedia) la Berlin

### Germania

Berlin, 25 (Serviciul nostru special. — *Campioana Suediei, echipa Götta din Stockholm, jucând astăzi în localitate a dispus de formaţia Rot-Weiss cu 1:0 (0:0, 1:0, 0:0).*

Berlin, 26 (Serviciul nostru special). — *Al doilea match al echipei Götta din Stockholm, care s'a desfăşurat azi în localitate a furnizat victoria germană, întrucât Berliner Schlittschuhclub a învins campioana suedeză cu 2:1 (1:0, 0:0, 1:1).*

### Ardeal

*Budapesta, 25 (Serviciul nostru special).* — Echipa de hockey a F. T. C. a jucat azi la Mercurea Ciucului, înfruntând selecţionata de acolo. F. T. C. a câştigat cu 3:0 (0:0, 1:0, 2:0). Punctele învingătorilor au fost marcate de Biro (2) şi Telea.

*

*Budapesta, 25 (Serviciul nostru special).* — Matchul revanşă disputat azi la Mercurea Ciuc între F. T. C. şi C. S. Ciuc, a revenit tot echipei peştane, care a câştigat cu 7:2 (1:0, 4:0, 2:2). Punctele învingătorilor au fost marcate de Telea (3), Jeney (2) şi Biro (2), în timp ce pentru învinşi au înscris Vakar şi Miklos.

# Echina de hockey a Capitalei a sosit la Budapesta

**BUDAPESTA, 27.** (Serviciul nostru special) — **In drum spre Bratislava, echipa de hockey a României a sosit azi după amiază în localitate. In gară, hockeyiştii români au fost întâmpinaţi de câţiva jucători şi conducători din localitate, în frunte cu d. dr. Lator.**

**Hockeyiştii români au făcut după amiază un scurt antrenament pe patinoarul B. K. E. Ei vor pleca la miezul nopţii spre capitala Slovacă, unde joacă Duminică.**

# Marele premiu al oraşului Neapoli s'a alergat eri pentru a 16-a oară

*Milano, 26 (Serviciul nostru special).* — Astăzi s'a disputat la Neapoli clasica alergare ciclistă denumită „Marele Premiu al oraşului Neapoli".

A 16-a ediţie a acestei probe a fost câştigată de amatorul Adamo Luigi, care a parcurs cei 85 km. în două ore şi 29 secunde, realizând o medie orară de 34 km. 219.

In ordine au sosit: 1. Sgamatto; 2. Lampatelli; 3. Pinto.

# Matchuri amicale şi oficiale de Crăciun în Protectorat

*Praga, 25 (serviciul nostru special).* — In cadrul campionatului naţional de hockey pe ghiaţă, astăzi s'au disputat următoarele matchuri:

A. C. Sparta—H. C. Popovicze 3—1.

A. C. Slavia—S. K. Vincovicze 3—0.

Amical:

L. T. C.—1 C. L. T. K. 4—0.

*Praga, 26 (serviciul nostru special).* — Astăzi s'a disputat un singur match de campionat la hockey:

C.A.S.K. Praga—Slavia 1—1.

In rest, activitatea de azi la hockey a constat din jocuri amicale:

L.T.C.—Victoria Pilsen 18-1.

Sparta-Brodnitz 5—2.

# Bulgaria, silită să renunţe la organizarea balcaniadei cicliste, va organiza turul Bulgariei la care va invita alergători străini

*Confratele bulgar „Sport", din Sofia, publică în ultimul său număr sosit în Capitală o informaţie care interesează şi sportul, mai bine zis, ciclismul românesc.*

*Este vorba de Balcaniada ciclistă, a doua, pe care urma s'o organizeze anul viitor la Sofia, uniunea ciclistă bulgară, potrivit hotărîrei luate la congresul balcanic dela Bucureşti din vara acestui an. Atunci, delegaţii bulgari şi-au luat angajamentul că această competiţiune va fi organizată în mod sigur de Bulgaria în 1941.*

*Toate au fost însă, în zadar.*

*„Sport" anunţă că forul bulgar a fost silit să renunţe la organizarea Balcaniadei, după ce se pregătise intens şi după ce se asigurase de concursul efectiv al statului, cu care spera să întreacă organizarea dela Bucureşti.*

*Aceiaşi oficialitate însă, care îi promisese concurs, a trimis o scrisoare uniunei cicliste bulgare prin care îi aduce la cunoştinţă că nu mai poate acorda sprijinul promis şi, fapt interesant, că această competiţie nu poate să aibă loc.*

*Deci, nu mai încape nicio îndoială: Balcandiada ciclistă 1941 nu mai avea loc la Sofia, forul bulgar nu poate s'o organizeze.*

*Dar pentru a nu rămâne fără program de amploare sau poate pentru a compensa, uniunea ciclistă bulgară are un alt proect: acela de a organiza Turul Bulgariei la aceleaşi date la care trebuia să aibă loc Balcaniada. Dar — după acest proect — acest Tur urmează să compenseze sută în sută neorganizarea Balcandiadei.*

*Oficialii sau conducătorii ciclismului bulgar intenţionează să invite la Turul Bulgariei o seamă de alergători străini din cei mai buni, astfel ca această competiţie să aibă şi un caracter internaţional.*

*Aceasta este informaţia publicată de confratele „Sport".*

*Rămâne de văzut dacă proectul va fi realizat întocmai cum vrea uniunea ciclistă bulgară.*

# Match de box amator în Jugoslavia

*Belgrad 26 (serviciul nostru special).* — La Novisad a avut loc astăzi un match de box amator între echipa Belgrad şi Voivodina din localitate.

Matchul s'a terminat cu victoria belgrădenilor, la punctajul de 7—5.

# Gruparea jugoslavă „DEMPSEY" va susţine 3 matchuri în România: la Galaţi, Braşov şi Bucureşti, la sfârşitul lui Ianuarie sau începutul lui Februarie

## Tratativele au fost perfectate la Zemun şi acum se aşteaptă aprobarea Directoratului de box

In cursul recentului turneu efectuat prin Jugoslavia de echipa „Mielu Doculescu", d. Mihail Zotu, care însoţea această formaţie în calitate de conducător, a reluat tratativele începute în vederea perfectării unei înţelegeri în baza căreia o echipă de amatori jugoslavi să întreprindă un turneu prin România.

Discuţiunile pentru aranjarea acestei expediţii au fost începute imediat după matchul dela Zemun, interlocutorul conducătorului român fiind d. dr. Sava Iankovitch, preşedintele grupării „Dempsey" din localitatea situată în vecinătatea oraşului Belgrad.

**D. dr. Iankovitch s'a arătat favorabil acestui proect şi acordul a fost perfectat pe loc,** rămânând ca turneul să înceapă imediat după ce d. Zotu va comunica înscris, datele şi oraşele în cari reprezentanţii clubului „Dempsey" urmează să se răfuiască cu amatorii români.

### LA BUCUREŞTI, GALAŢI ŞI BRAŞOV

**Având împuternicire din partea conducătorilor cluburilor „Gloria C.F.R." din Galaţi şi „I.A.R." din Braşov, d. Zotu a stabilit în principiu ca echipa jugoslavă să susţină un match cu gălăţenii, un altul cu braşovenii şi al treilea, la Bucureşti, unde să întâlnească în revanşă pe elevii lui Mielu Doculescu.**

### DATELE PROBABILE

In ce priveşte datele acestor întâlniri ele urmează a fi stabilite la sfârşitul lunei Ianuarie sau începutul lui Februarie.

Chestiunea rămâne să se tranşeze definitiv după ce turneul va fi autorizat de Directoratul boxului.

Editura Societăţii Anonime „Universul", Bucureşti, Str. Brezoianu No. 23—25 — România

BIBLIOTECA CENTRALĂ „ASOCIAȚIUNEA” SIBIIU

Taxa poștală plătită în numerar conform aprobării dir. generale p. t. t. nr. 24.464/939

2 LEI

# UNIVERSUL Sport

8 PAGINI

356-1940

Redacția și Administrația: Palatul „UNIVERSUL” str. Brezoianu 23—25. Telefon Centrala 3.30.10; Redacția 5.72.81 Redactor responsabil EUGEN DUMITRESCU

Proprietar „Universul” S. A. Adm.-delegat: STELIAN POPESCU Înscris sub No. 167 Trib. Ilfov | Nr. 356. — Anul III — BUCUREȘTI. — Luni 30 Decembrie 1940 | ABONAMENTE: Pentru grupări sportive 1000 lei anual | 1 an LEI 500 6 luni LEI 270 3 luni LEI 150

## Primul pas spre organizarea sportului european va fi CONSTITUIREA GRUPEI SUD-ESTULUI EUROPEI din care vor face parte GERMANIA, ROMÂNIA, UNGARIA, SLOVACIA, BULGARIA și probabil JUGOSLAVIA

### C.E.C. și Cupa Dunării vor fi reînființate?

Planul de reorganizare a sportului european — paralel cu cel de reorganizare a Europei — este în curs de punere la punct. Intrevederile și vizita la Roma a d-lui von Tschammer und Osten, fuehrerul sportului german, ca și declarațiile d-sale după vizita din capitala Italiei arată că acest plan nu este depatre de punerea lui în aplicare.

Așa cum lasă să se întrevadă cercurile oficiale, reorganizarea sportivă europeană va avea la bază o grupare a țărilor după criterii geografice. Dealtfel ,acelaș lucru îl spun și proectele care pornesc din inițiativă germană.

Intr'adevăr, după o corespondență din Berlin a ziarului bulgar de specialitate **„Sport”**, primul pas al acțiunei diplomatice întreprinsă de conducătorii sportului german — conducători care vor să dea posibilitate sportului de a-și scoate în evidență rolul și puterea sa în apropierea popoarelor — va fi constituirea blocului sau a grupului sud-estului european, din care vor face parte următoarele țări :

Germania, România, Slovacia, Ungaria, Bulgaria și, după toate probabilitățile. Jugoslavia.

**Proectul german prevede strângerea relațiilor sportive dintre aceste țări prin turnee sau competițiuni nu numai la football și la atletism, ci în toate sporturile. In felul acesta se va umple golul lăsat de dispariția cunoscutelor competiții : Cupa Balcanică (football), jocurile Balcanice (atletism, lupte, tir, ciclism, motociclism), Cupa Europei Centrale și Cupa Dunării.**

Iar după informațiile noastre, nu este exclus ca unele din aceste competițiuni, cum este Cupa Europei Centrale sau Cupa Bazinului Dunărean să fie reînființate și disputate în noul spirit al grupei sud-estului Europei.

## Dinu Cristea și Vămanu la... Pebe

VĂMANU

## Tărtăreanu la Metrom

(Citiți în pag. 8-a)

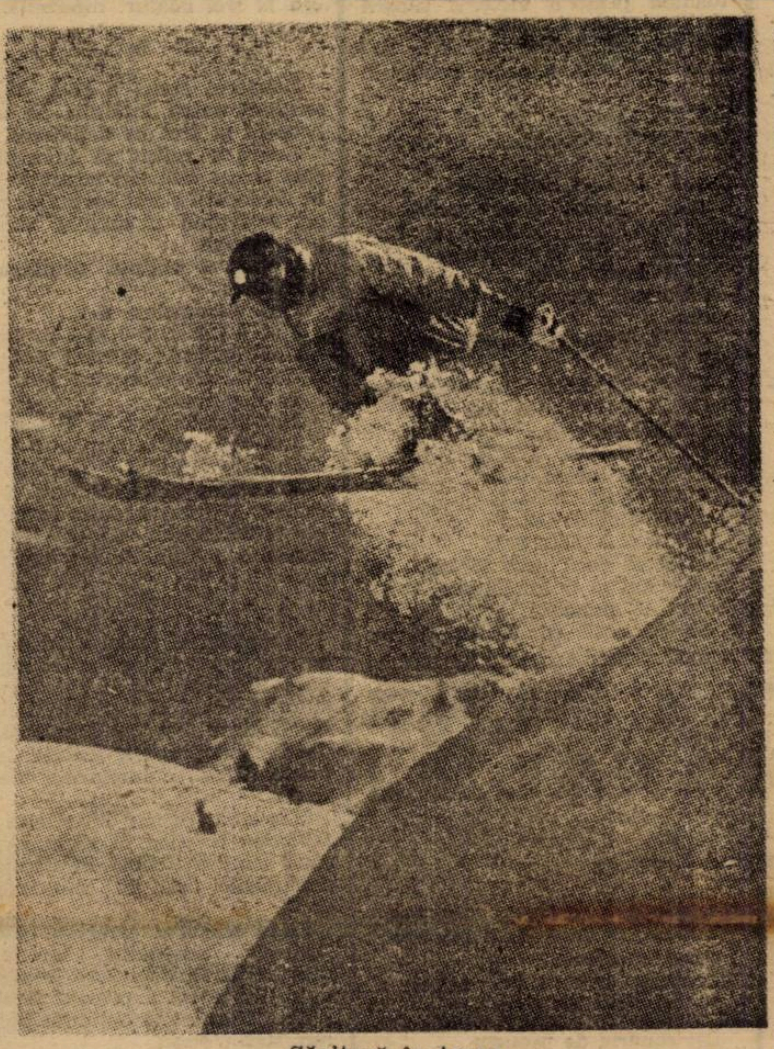

Săritură în teren

## Tineretul Român va fi reprezentat la concursurile dela Garmisch Partenkirchen, organizate de „Hitler Jungend“

Directoratul Sportului Școlar a primit o interesantă invitație din partea conducerii organizației „Hitler Jungend”, de a participa la concursurile de ski ale tineretului german și italian, ce vor avea loc, probabil, în a doua jumătate a lunei Februarie la Garmisch-Partenkirchen.

**ROMANIA A ACCEPTAT**

România prin Directoratul Sportului Școlar a răspuns că acceptă invitația făcută.

In acest scop, Directoratul a hotărît organizarea unui mare concurs al tineretului român pentru data de 26 Ianuarie 1941, concurs hotărît a se disputa la Predeal.

**O TABARA DE PREGATIRE PE PIATRA MARE**

**In urma acestui grandios concurs, care are și un caracter de verificare, o comisie numită de Directorat va selecționa o echipă formată dintre cei mai buni tineri, care va fi apoi cantonată pe Piatra Mare.**

Aci, selecționații, sub conducerea unui instructor priceput, vor fi supuși la un serios antrenament până la data disputării concursului dela Garmisch-Partenkirchen.

## „Cupa Directoratului“ a început aseară

## Predealul sub zăpadă...

### *Sute de skiori și-au petrecut sărbătorile in frumoasa stațiune. — Succesul școalei de iarnă. — Cum este organizat învățământul acestui sport*

*Ca niciodată în acest an, natura a fost darnică și zăpada nu a lipsit de sărbători. Predealul, această cetate a skiului, a cunoscut în zilele Crăciunului o afluență extraordinară aducându-ne aminte prin cadrul dar mai ales prin animația tinerească, de stațiunile de iarnă din Tirol sau Elveția.*

*Incepând din Ajun, vilele au început să fie luate cu asalt și fulgii deși care au căzut toată ziua anticipau un Crăciun cum de mult nu au mai cunoscut predelenii.*

NOUA ORGANIZARE A INVAȚAMANTULUI SKIULUI

*Hotărârea luată de Directoratul Sporturilor de Munte și ski de a organiza învățământul pe baze noui a fost bine primită, mai ales că în Predeal se simția nevoia unei organizări unice a școlii de ski.*

*In acest scop și de comun acord cu Asoc. Amicii Predealului, Directoratul a organizat o școală oficială de ski care funcționează în Predeal începând din prima zi de Crăciun și până la sfârșitul lunei Ianuarie 1941.*

*Sediul școalei este la Oficiul local de Turism (vila Carmen) cu sprijinul căruia funcționează școala, care întrunește pe toți instructorii din Predeal și alții din București selecționați de Directorat.*

*Școala funcționează după modelul celor din Arlberg, cuprinzând trei grupe: începători, înaintați, perfecționați.*

*Primele două grupe se subdivid fiecare, în trei clase corespunzătoare gradului de pregătire a fiecărui amator.*

*Alte școli de ski nu mai funcționează iar lecțiile particulare au fost interzise; skiul nu se poate învăța la Predeal decât în cadrul școalei oficiale de ski organizată de Directorat.*

SOLEMNITATEA INAUGURĂRII

*Inaugurarea cursurilor s'a făcut în prima zi de Crăciun cu o slujbă religioasă, după care dr. V. Steopoe a rostit câteva cuvinte din partea directoratului, insistând asupra inițiativei de a pune învățământul skiului la îndemâna marei mase de sportivi dornice de a cunoaște frumusețile acestui sport.*

*După terminarea serbării, la*

(Continuare în pag. 6-a)

Football Football Football Football Football Football Football

## O etapă importantă în campionatul Italiei

In campionatul Italiei de football, astăzi se dispută o etapă foarte importantă, pentrucă cele trei echipe care luptă pentru primul loc: Ambrosiana, Bologna și Juventus, susțin matchuri în deplasare. Și dacă ar fi numai atâta, n'ar fi nimic; dar întâlnesc adversari care sunt foarte periculoși pe teren propriu: Triestina, Livorno și Veneția.

Iată dealtfel programul etapei de azi:

Atalanta—Genova.
Livorno—Bologna.
Triestina—Ambrosiana.
Venezia—Juventus.
Roma—Novara.
Bari—Lazio.
Milano—Fiorentina.
Torino—Napoli.

Citiți: Universul Sport

## Cum și-au cucerit pozițiile leaderii diviziei B

Afară de Juventus, a cărui poziție n'a putut fi șubrezită nici un moment, Jiul și C.F.R. din T.-Severin au trebuit să susțină lupte dârze pentru a se califica.

Jiul a fost ajutat mult de noroc, cucerind campionatul de toamnă printr'o victorie ușoară obținută prin forfait, în timp ce Metalosport, leader până în ultimul moment, a cedat categoric la Brașov.

C.F.R. leaderul primei serii a susținut trei matchuri în deplasare, obținând o victorie și suferind două înfrângeri. „At home" a jucat șase matchuri, câștigând cinci întâlniri și terminând odată la egalitate.

Iată rezultatele:

Matchuri susținute în deplasare...

C.F.R.-Vulturii Textila la Lugoj 2-3.
C.F.R.-Electrica Timișoara 2-6.
C.F.R.-Politehnica 3-2.

...și la T.-Severin.

C.F.R.-Crișana C.F.R. 4-1
C.F.R.-Chinezul 6-4.
C.F.R.-S.S.M.R. 3-1.
C.F.R.-Rapid 4-2.
C.F.R.-C.A.M.T. 3-3.

In total deci: șase victorii, un match nul și o înfrângere, totalizând 13 puncte.

Se constată că leaderului nu i-au convenit deplasările, iar formațiile timișorene i-au dat de furcă. In special Electrica, învingătoare cu 6-2 și C.A.M.T. care a reușit să termine la egalitate cu C.F.R. chiar la T.-Severin și aceasta după ce leaderul conducea la trei goaluri diferență.

*

Leaderul seriei a II-a, Jiul, a susținut patru întâlniri pe teren propriu și trei în deplasare.

Acasă a reușit să învingă în cele patru întâlniri susținute, iar în deplasare a fost învins de două ori realizând o singură victorie prin forfait.

Acasă a obținut următoarele rezultate:

Jiul-Vitrometan 6-1.
Jiul-A.C.F.R. 3-0 (2-1 pe teren)
Jiul-Industria Sârmei 3-2.
Jiul-C.F.R. (Simeria) 5-0.

In deplasare:

Jiul-Metalosport la Călan 1-2
Jiul-Minerul la Lupeni 3-4.
Jiul-Cimentul 3-0 (forfait).

Realizând cinci victorii, a totalizat 10 puncte, față de cele 9 ale următorului clasat: Metalosport. A pierdut patru puncte.

*

Campionatul seriei a treia, Juventus, a avut o carieră excepțională în divizia B și înfrângerea suferită acasă din partea lui Fr. Română, a fost un simplu accident și nu poate fi privită decât prin prizma întâmplărilor nenorocite.

Roș-albaștrii au beneficiat de favoarea sorților în toamnă, jucând cinci matchuri în Capitală, deplasările fiind în număr de două.

Fiind singurul campion care a ignorat avantajul terenului, matchurile în deplasare le-a câștigat, iar acasă a pierdut unul.

Deci rezultatele obținute pe teren străin sunt:

Juventus-At. Tătărași la Iași 7-0.
Juventus-Prahova la Ploești 4-0

Iar acasă a reușit:

Juventus-Turda 6-4
Juventus-D.V.A. 13-2.
Juventus-Olympia 7-1.
Juventus-A. S. Constanța 12-1.
Juventus-Fr. Română 1-2.

Situața cea mai bună pentru la primăvară, o are fără îndoială Juventus, care nu mai poate pierde campionatul, deși are două deplasări grele.

In seria I și a II-a. luptele pentru promovare în Divizia A, vor continua mai dârz la primăvară.

## Dâmbovița va deveni pepiniera Carmenului

Prezentăm astăzi gruparea Dâmbovița, una din echipele care activează în categoria III-a, a campionatului districtual.

O grupare puțin cunoscută însă cu o activitate rodnică care i-a dat o poziție de invidiat în clasament.

Nu ne vom ocupa de trecutul grupării. Este suficient să spunem că Dâmbovița a luat ființă din inițiativa unor tineri din cartierul Bellu

*

Categoria în care activează n'are importanță deoarece Dâmbovița a reușit în acest campionat performanțe cu adevărat impunătoare. Din nouă jocuri susținute, a obținut șapte victorii.

Redăm rezultatele:

Dâmbovița — Vulturii Carpaților 2—4.
Dâmbovița — Boiangiii Plușului 1—4.
Dâmbovița—Dreptatea 5—1.
Dâmbovița—Crișul 2—1.
Dâmbovița—L. P. N. 3—2.
Dâmbovița—Comro 3—0.
Dâmbovița—I. N A 4—2.
Dâmbovița—Sp. Românesc 7—0.
Dâmbovița—Victoria 8—2

Iată rezultatele concludente cari vorbesc destul și cari au adus locul al treilea în clasament acestei echipe de juniori.

Reușind să obțină 14 puncte, are mari șanse în retur, deoarece Vulturii Carpaților și Boiangiii Plușului n'au decât două puncte avantaj.

Cunoscând meritele jucătorilor le acordăm toate șansele.

*

Motive bine întemeiate n'au dat Dâmboviței noui orizonturi.

Cei care se ocupă de aceste grupări mici deduc că acest important factor este numai bugetul redus.

In ultimii ani toate greutățile au fost suportate de un singur om: d. Macri.

Greutăți cari au fost suportate cu mare greutate și în ciuda lor echipa a rezistat ani dearândul.

Lucrurile se vor schimba totuși.

Performanțele acestei echipe alcătuită din jucători cari nu depășesc vârsta de 17 ani au fost apreciate de un distins sportiv care a și venit în ajutorul lor.

Un gest frumos care caracterizează pe d. Ionel Mociornița, președintele Carmenului.

D-sa a găsit în gruparea Dâmbovița o bogată pepinieră care-i permite în orice moment să-și împrospăteze cadrele

In prezent Carmen are o echipă extrem de puternică dar atunci când va avea nevoe de jucători poate folosi elementele valoroase ale Dâmboviței.

## Conducerea clubului „F. C. Târgoviște" a fost alcătuită

Clubul „F. C. Târgoviște", leaderul foot-ball-ului [illegible], și-a format [illegible] nou [illegible].

Iată cum a fost alcătuită.

**Președinți de onoare:** D. colonel Vladimir Constantinescu, comandantul Șc. Of. de cavalerie D. ind. Georgescu-Goangă; D. Ioan Ana, directorul personalului fabricei de pânzeturi „Stan Rizescu" din Brăila [illegible] S. Textila".

**Președinte activ:** D. av. Nicu A. Grigorescu, primarul orașului Târgoviște.

**Vice președinți:** D. av. Dumitru Grigorescu; d. prof. Vasile Popescu d. Ioan Ștefanu.

**Secretar general:** D. av. V. Diaconescu.

**Casier general:** D. Constantin Borcea, întemeietorul acestui club. Afară de aceasta, se numește antrenor al clubului d. lt. Mihail Duduleanu.

## Poșta Redacției

I. Tomescu-Târgoviște. — Așa da!

N. Enescu-Pârscov. — **Dorința dvs. este deocamdată imposibil de realizat.**

**Domnii corespondenți sunt rugați insistent să ne trimeată în timpul cel mai scurt, corespondență cuprinzând activitatea sportivă a localității unde activează.**

## SPECTACOLE SĂPTĂMÂNALE

### Teatre

**TEATRUL NAȚIONAL:** matineu: Isabela, regina Spaniei; seara: Faust.
**STUDIO ALECSANDRI:** matineu: Ginerele d-lui prefect; seara: Capul de rățoi.
**TEATRUL EXCELSIOR:** matineu și seara: Vânzătorul de păsări.
**LUPTA ȘI LUMINA:** matineu: Lie viorie; seara: Soacra și nora.
**TEATRUL REGINA MARIA:** matineu: Papă se lustruește; seara: Onoarea.
**TEATRUL SARINDAR:** matineu și seara: Fritz și Frantz.
**TEATRUL ION VASILESCU:** Suflet candriu de papugiu.
**ROXY. TEATRUL TUDOR MUȘATESCU:** matineu: Imi pare rău de mine; ora 6: D-ra Butterfly; seara: Imi pare rău de mine.

### Cinematografe

**ARO:** Dela Mayerling la Serajevo, și jurnale noui.
**SELECT:** A opta nevastă a lui Barbă Albastră Jurnal și 3 complectări.
**SCALA:** Titanul.
**CAPITOL:** Nortwest Passage și jurnale noui.
**TRIANON:** Răscoala munților.
**FEMINA:** Inima unei regine.
**A.R.P.A.:** Tom Mix în Călărețul misterios X... 94; jurnal de actualitate.
**REGAL:** Diavolul focului; jurnal U. F. A. și jurnal românesc
**ROXY:** Patima și jurnal U.F.A.
**ELYSEE:** Un vis sub cer albastru și Oceanul în flăcări.
**BULEVARD:** Agentul mascat și Viața e un joc.
**NISSA:** Steaua Nordului și La capătul pământului.
**BIRUINȚA:** Comoara din insula piraților și jurnal.
**BITOLIA:** Balalaica și Andy Hardy milionar.
**FORUM:** Furtuna și jurnal
**FRANKLIN:** Nu sunt criminal și Contesa Walewska
**OMNIA:** Casa de corecție jurnal, completări și trupa de reviste Titi Mihăilescu.
**ALCAZAR (fost Rahova):** La răscruce de vânturi și Trebue să mă iubești
**PALAS-BULEVARD:** Agentul mascat și Viața e un joc.
**SAVOY:** Mezalianța și S O S Tanger
**AIDA:** Elizabeth și Essex și Bel Ami.
**AMERICAN:** La răscruce de vânturi și Trebue să mă iubești.
**BARCELONA:** Stan și Bran aviatori, Mezalianța și Trupa de reviste și comedii Traian Florescu.
**DICHIU:** Femei deschideți ochii și Occidentul.
**DACIA:** Balalaica și Romanța
**CARMEN:** Cocoșatul și Ștrengarul
**COTROCENI:** Nu sunt criminal și Vulpea argintie.
**DIANA:** Dragostea mea te chiamă și Agentul mascat.
**EDISON:** Bestia (Pisica și Canarul) și Pat și Patachon în Paradis
**FLORIDA:** Stan și Bran eroi fără voe și Variete
**GLORIA:** Tunelul și Maharadjanul din Hollywood.
**GRAND:** Frou-Frou și Dragostea în zăpadă (Paradisul îndrăgostiților).
**ILEANA:** Secretul celor 13 mascați.
**IZBANDA:** Șarpele și Jurnal
**LIZEANU:** Eroii Siberiei Evadatul din Alcatraz și Ansamblu de revistă Georgescu Iași.
**LIA:** Inchis pentru renovare.
**LILLY:** Cruciadele și Mister Zero.
**MILANO:** Balalaica și Stânca de mărgean.
**MIORIȚA:** Destry și Nanette are trei iubiți.
**MARCONI:** Taifun și Ali Baba și cei 40 de hoți; Jurnal O. N. C. și Trupa de reviste M. Nedeianu și M. Bejan.
**MARNA:** Lanțuri sfărâmate, Aladin în Grația fermecată, Jurnale și trupa de reviste Titi Mihăilescu.
**MODEL:** Agentul G. intră în acțiune și Pantera neagră.
**MEXIC:** Ingeri cu fețe murdare și Salvatorul vestului.
**NONI:** Vin ploile și Oameni fără nume.
**ODEON:** Diamantele sunt periculoase și Geranimo
**PARIS:** Firul roșu și Agentul mascat.
**PACHE:** S'au cunoscut și s'au iubit și Broadway strada norocului.
**PELEȘ:** Doi camarazi și Călăreții destinului.
**REX:** Secretul celor 13 mascați.
**SPLENDID:** Cei patru cavaleri; Oameni de cauciuc și jurnal.
**TOMIS:** Destry; La fine Jurnal U. F. A. și Jurnal O. N. C.
**TRIUMF:** Stăpânitorii mărilor și Cânt numai pentru tine.
**UN.C:** Balalaica [illegible] completări culturale
**UNIREA:** Sora de noapte și Dia-
**VOLTA BUZEȘTI:** Primul bal;
Moara părăsită. Completare și jurnal
voiii roși
**VENUS:** Cei patru cavaleri. Filmul în relief comedie în culori naturale și Jurnal românesc
**VE[illegible]:** [illegible] Răzbuna[illegible]
**VICTORIA:** Războiul fulger și Compasul domnișoarei
**VOLGA:** Cleopatra și Drum bun M-r Lister
**CIRCUL MILLEA:** Șoseaua Ștefan cel Mare (Velodrom).

## Noutăți în lumea districtuală

Secția de football a grupării Adesgo a sărbătorit pomul de Crăciun.

Au fost prezenți toți jucătorii cari au primit daruri din partea președintelui lor.

Garajele Mihăescu, deși au avut un finisch puternic în campionatul de toamnă, n'a putut recupera terenul pierdut

Pentru o comportare cât mai bună în campionatul de primăvară, echipa va face antrenamente de sală începând din a doua jumătate a lunei Ianuarie.

*

Programul returului campionatului districtual a fost întocmit. Jocurile primelor categorii vor începe odată cu divizia națională urmând ca juniorii să înceapă mai târziu. Data precisă nu se cunoaște.

## VOLLEY - BASKET

## Colțea-Bonaparte și Sp. Studențesc invitați la Ploești de Anul nou

Ploeștenii țin să inaugureze noul an sportiv printr'un turneu de wolley și basket-ball, la care vor participa cele mai bune echipe din țară.

Astfel fetele dela „Colțea-Bonaparte", finaliste ale campionatului național de wolley-ball, vor primi replica unei reprezentative a Ploeștiului.

Acelaș lucru se va întâmpla la wolley-ball masculin unde cei mai buni jucători ploeșteni vor căuta să reziste în fața redutabilei echipe pe care o aliniază Bonaparte.

Incheierea programului o va furniza partida demonstrație de basket-ball între actualii campioni naționali și foștii campioni naționali; echipe ce nu mai au nevoie a fi recomandate. Dat fiindcă terenul din sala Stadionului Municipiului are dimensiuni aproape normale, prevedem că echipele vor arăta adevărata lor valoare, făcând totdeodată o bună propagandă pentru acest sport.

Echipele ce vor face deplasarea, se compun din următorii jucători:

Wolley-ball femenin: Tuly Marinescu, Mariana Comănescu, Lulu Cristescu, Any și Bena Agapie, Adina Popescu și Nelly Tipărescu.

Wolley-ball și basket-ball „Colțea-Bonaparte": Costy Herol, Cicero Danielescu, Bebe Tipărescu, Ovid Belitoreanu, Hanz Dluges și Puiu Georgiade.

Basket-ball Sp. Studențesc: Bică Grigorescu, Puiu Popescu, George Niculescu, Moțu Rusu, Decebal Ghițescu, Petrică Bălteanu și Dan Ionescu.

Ca arbitru va merge Grigore Avachian.

### Convocare

**SPORTUL STUDENȚESC**, secția de basket ball, convoacă pentru azi Duminică 29 Decembrie [illegible] „a-inte" pe următorii jucători:

Mănăilescu, Sădeanu, Bălteanu, Niculescu, Ghițescu, Ionescu, Hottă

Cei ce vor lipsi vor fi aspru sancționați.

football football football football football football football

# „Noua structură" a footballului nostru nu este numai o figură de stil...

## ...ată în linii mari aspectele ei dominante

**Spre deosebire de celelalte sporturi, în football nu s'a produs nicio schimbare importantă după instaurarea formei de directorat.**

**Am avertizat la timp pe cei cari nu puteau înțelege aceasta, să nu considere lipsa de reforme „senzaționale" ca rezultatul unei inactivități.**

**La directoratul footballului se lucrează discret dar aceasta nu înseamnă că nu și intens.**

**Toate rezultatele acestei activități vor fi cunoscute în curând, în cursul unei conferințe, pe care am anunțat-o dealtfel.**

După toate probabilitățile conferința se va ține între 8 și 15 Ianuarie.

O trecere în revistă a proiectelor, o prezentare de ansamblu a lor este și importantă și interesantă. Pentrucă ea ajută să avem o privire mai largă, în orice caz mai puțin fragmentară o noii structuri pe care o va avea footballul românesc.

*Schimbările ce se vor produce sunt de două feluri.*

*In primul rând, ele vor fi de mentalitate. In al doilea plan se plasează acelea mai mult sau mai puțin administrative.*

*Printre cele de ordin spiritual va fi abandonarea sistemului profesionismului mascat. Renunțarea la statutul italian nu se va face însă brusc. Aceasta se pare că este soluția, la care s'a oprit directorul footballului.*

*Intr'adevăr, este mai probabilă o „trecere" de la profesionism la amatorism decât o renunțare bruscă.*

*Directorul pune mai mult preț pe spiritul amator decât pe o diferențiere totală dar numai administrativă. Ori aceasta nu este posibil decât printr'o evoluție dirijată, printr'o serie de exemple.*

*Iată pentru ce este posibilă o perioadă de tranziție, un răgaz de amatorizare.*

*Una din cele mai importante probleme, care nu poate scăpa directorului footballului, este aceea a regresului technic înregistrat cu o penibilă adâncire de footballul românesc.*

*Se va veni în ajutorul clubu-rilor (anularea taxelor federale) și se va da o nouă reglementare noțiunii și funcțiunei de antrenor.*

*In primul rând, o triere severă va forma un corp de antrenori competenți și este de așteptat ca în directorat să se formeze o comisie de antrenori care să stu-dieze un plan de ridicare technică a footballului nostru.*

*In orice caz, elementele autochtone, care au dat până acum dovadă de competență și ținută sportivă, vor avea o utilizare intensă în noua organizare a footballului nostru.*

*Un capitol deosebit de important, care va avea o atenție specială, căci este considerat ca o soluție excepțională, este acela al școlarilor.*

*In liceele noastre vor fi căutați deacum înainte jucătorii reprezentativi, cari vor putea înțelege spiritul amator al viitorului football românesc.*

*Campionatele interșcolare vor deveni o realitate organizată, care să poată atinge scopul urmărit, acela de a „lansa" jucători de talent.*

*Mai mult, echipele de școlari vor fi pregătite de antrenori competenți pentru ca aceștia să se formeze de la început într'un tipar sănătos.*

*In privința echipei naționale, nu sunt decât două lucruri sigure.*

*Ea va fi în întregime românească și formată de un selecționeur unic.*

*Cine va fi acesta nu se poate ști și este puțin probabil că el va fi cunoscut în ședința aceasta.*

*Pentrucă metodele de selecționare și pregătire a echipei naționale sunt legate total de personalitatea selecționeurului unic este evident că nu se poate anticipa absolut nimic în privința lor.*

*Poate numai că atât selecționarea cât și pregătirea echipei vor fi făcute cu toată seriozitatea. Ceeace este normal pentru noua concepție, care va guverna în directorat.*

*Aceasta este în linii mari „ordinea de zi" a ședinței, programul de reconstrucție a footballului românesc.*

*Și trebue să recunoaștem că unul mai fericit putea fi întocmit cu greu.*

## D. dr. Gynzeri se retrage?

**Budapesta (Serviciul nostru special).** — S'a svonit că d. dr. Gynzeri, comisarul guvernului din federația ungară de football, va renunța la postul acesta din motive de sănătate și profesionale.

*

Fostul internațional român și jucător al Ripensiei, Hocksarry, este actualmente antrenor al echipei fabricelor Dermata din Cluj.

## ȘUTURI ȘI BARE

● *In campionatul Elveției s'au înregistrat — în ultima etapă — rezultatele următoare:*

*Young Boys—Grenchn 1-1.*

*Lugano — Lucerna 1-0.*

*Servette — Young Fellows 2-2.*

*In clasament conduce Young Boys cu 15 puncte, urmat de: Lugano (15), Servette (15), Grenchen (14) etc.*

*

● *La 1 Ianuarie, echipa de football a orașului Berlin va juca la Milano cu selecționata locală, care va fi compusă din 7 jucători dela Ambrosiana și 4 dela Milano.*

*Berlinezii vor alinia, probabil, echipa următoare:*

*Jahn - Appel, Kock - Goede, Bien (Bassmann) Hausmann-(Raddatz)- Lehner, Schellhase (Graf), Berndt, Tietz, Kobierski.*

## Matchul Gloria C.F.R.-U.D.R. a fost amânat pentru la primăvară...

**S'a scris că astăzi se dispută la Galați matchul divizionar restanță dintre Gloria C.F.R. și U.D.R.**

**Lucrurile însă nu stau tocmai așa.**

**Pentrucă matchul acesta nu se mai dispută astăzi. Din cauza timpului cu totul defavorabil, partida a fost amânată pentru la primăvară. Data va fi fixată ulterior. In orice caz, matchul va avea loc într'o zi de cupă sau joc internațional.**

# Ce fac „ei"?...

## ...Și totuși, există activitate footballistică. Grupările caută soluții, conducătorii se gândesc la „întăriri", iar secretarul general al Directoratului face programe și caută date

*Cu matchul Gloria C.F.R.—U. D. R. care nu se mai dispută, liniștea și pacea s'au așternut asupra footballului.*

*Nimic nu mai trădează că acum 2-3 săptămâni se jucau matchuri sau că peste două luni va începe returul campionatului.*

*Jucătorii se ocupă acum de lucruri străine de sportul cu balonul rotund; sunt într'o vacanță care — în primul rând — se va răsfrânge asupra fiziculului lor. Iar parte din conducători se refac de pe urma emoțiilor suportate în cursul campionatului și își regulează bătăile inimei.*

*Echipamentele sunt la naftalină, iar terenurile sub zăpadă.*

*Pretutindeni e relache.*

*Ba nu!*

*Sunt totuși oameni care activează în football, în ciuda troienelor de zăpadă.*

*In primul rând sunt oficialii.*

*Și unul dintre ei care-i peste măsură de ocupat cu chestiuni footballistice este secretarul general al Directoratului.*

*De obiceiu, secretarul general este ocupat. Zilnic trebue să rezolve corespondența, internă și — mai ales — externă, să răspundă, să controleze activitatea comisiunilor și a serviciilor Directoratului, etc.*

*De data aceasta însă, preocupările secretarului general s'au înmulțit, cu atât mai mult cu cât este vacanță.*

*Și acum trebue să alcătuiască programul returului divizionar, A și B. Căci programul de primăvară al campionatului trebue făcut din nou și aceasta nu este atât de ușor. Pentrucă sunt atâtea greutăți care trebuesc înlăturate: matchurile de Divizie A — pe cât e de posibil — nu trebue să concureze pe cele din Divizia B; deplasările echipelor trebue să alterneze cu organizările pe teren propriu, etc.*

*Cea mai mare dificultate însă, este găsirea datelor necesare etapelor de campionat.*

*Aceeași problemă a datelor și-o pune secretarul general și pentru Cupa României.*

*Ca și pentru matchurile internaționale și competițiunile de juniori.*

*Căci trebue să se știe că secretarul general este un fel de factotum: în sarcina sa cade alcătuirea programelor diviziionare, datele lor, programarea jocurilor de cupă, etc.*

*Pe lângă acestea, are și misiunea de a duce tratativele cu străinătatea pentru alcătuirea calendarului internațional al echipei naționale.*

*Cu alte cuvinte, secretarul general face acum, în plină vacanță, întregul program de primăvară, al footballului nostru.*

*Ce fac însă, conducătorii de grupări?*

*O parte din ei, cum spuneam mai sus, se refac de pe urma emoțiilor.*

*Ceilalți caută soluții...*

*Desigur, în primul rând soluția care să rezolve mult cunoscuta problemă financiară. Căci cele mai multe dintre grupări sunt în criză.*

*Iată ce au așteptat dela Moș Crăciun și, acum — pentrucă nu au primit — dela Anul Nou.*

*Alți conducători — liniștiți în ce privește finanțele — se gândesc la întărirea echipei — cazul lui F.C. Rapid — sau la programe internaționale pentru sărbătorile Paștilor. Dar puține sunt aceste grupări: Rapid, Mica, U. D. R., F.C. Craiova — și, surprinzător, nu? — F.C. Brăila.*

*Aceasta este activitatea footballistică. Singura în prezent, și care nu se desfășoară pe teren.*

# Numai cetățeni români în campionatul național începând dela 1 Iunie 1941!

## —Vechea decizie, prin care jucătorii străini puteau juca în campionat, va fi anulată de Directorat—

Se știe că printr'o decizie a comitetului federal, echipele din divizia națională A și B pot utiliza în campionat câte un jucător străin. Nu s'au grăbit însă să beneficieze de această permisiune.

O singură grupare, Rapid, a angajat un jucător străin, pe Sipoș.

Pentrucă cu un singur jucător nu se poate ajunge scopul urmărit de fostul comitet federal, acela de ridicare a nivelului technic al footballului nostru, directoratul footballului românesc va anula deciziunea și începând din Iunie 1941 nu vor mai putea activa în campionatul național decât jucători români sau cetățeni români.

Sipoș? El pleca și altfel de la Rapid în Iunie. Astfel că decizia aceasta nu-l privește pe el sau pe Rapid.

# HIPISM

**Azi pe hip. Dr. Pantelimon**

## Gondolat II, Latin, Margaret T, Hanibal II și Elly vor disputa premiul Marchioness

### — 56 de concurenți în 7 probe. — Alergări echilibrate —

*Reuniunea de trap de azi este ultima din anul curent. Finalul se prezintă în condițiuni optime. Aceasta desigur din cauza programului a cărui structură legitimează anticipări din cele mai favorabile.*

*Intr'adevăr, aspectul alergărilor este remarcabil atât din punct de vedere calitativ, cât și cantitativ. Cele șapte probe ale zilei vor fi disputate de 56 de concurenți, iar în unele curse găsim alergători de valoare.*

*Ceeace accentuiază însă asupra interesului este desigur nivelarea șanselor. Din această cauză sunt în perspectivă întreceri spectaculoase.*

*După această sumară introducere, câteva cuvinte despre probe mai răsărite depe program.*

*La prima vedere se remarcă premiul Marchioness în care găsim vedete cu state de serviciu impresionante cum sunt de pildă Condolat II și Margaret T., cari vor susține ultima alergare din carieră, Hanibal II, Latin și Elly.*

*In premiul Templier vom revedea pe Little Orphan, actualmente în mare formă. Ea va susține un examen dificil, fiind obligată să dea serioase avantagii unor trăpași cari își cunosc meseria.*

*In fine, premiul Tarzan este egal de promițător.*

*Ben-Hur, Talaz, Bandit II și Natașa vor duce o grea luptă pentru victorie.*

### Cine va câștiga ?

Caii în formă : *Adam, Făt Frumos II, Făt Frumos III, Sever.*

Șansa hârtiei: *Adam* (0), *Miss Texas* (0,4), Făt Frumos II (1,2).

Adam a început să meargă. Vineri fiul lui Avanti II și-a ameliorat recordul carierei.

De data aceasta s'ar putea să se arate mai bun, deoarece se află în plin progres.

Miss Texas es'e principala lui adversară Dacă ar fi corectă am instala-o chiar favorită. Cum este însă o iapă decepționantă, îi vom preferi pe Adam.

Făt Frumos II va conta și el la sosire.

Săbioara și Halal pot furniza o surpriză.

Indicăm: ADAM, *Miss Texas*, Făt Frumos II.

#### PREMIUL TOPOLOVĂȚ

Caii în formă : *Lucky Boy, Lut, Victoria, Ciuleandra.*

Șansa hârtiei: *Ciuleandra* (0), *Lut* (0,2), *Lucky Boy* (1).

O alergare foarte deschisă, deoarece aleargă cai cu valori nesigure și în plus puțin corecți.

Ciuleandra a fugit bine în două rânduri, iar ultima dată, adică Vineri, a decepționat, greșind. Pe câteva porțiuni însă fiica lui Volo Worthy a avut o acțiune plăcută. Șansa ei este exclusiv în funcțiune de dispoziția pe care o va avea pentru galopuri. Dacă va scăpa de greșeli, este cea mai calificată să birue.

Lut reprezintă pentru ea un real pericol. Fiul lui Jeles este corect. Are însă posibilități mai reduse decât Ciuleandra. Grație corectitudinei însă nu va lipsi dela sosire.

Lucky Boy nici el nu este un concurent de neglijat. Ceva mai mult. Dacă ar fi fost un cal corect, l-am fi considerat foarte periculos.

Indicăm : CIULEANDRA, *Lut*, Lucky Boy.

#### PREMIUL ULDER

Caii în formă : toți minus Talisman.

Șansa hârtiei : *Pan Worthy* (0), *Bistricioara* (0), *Joker* (0,4).

Pan Worthy este elogios recomandat de ultimele două curse cari au fost două victorii.

Față de ce era astă toamnă, este considerabil ameliorat. Aproape de nerecunoscut.

In plus este un neîntrecut specialist al curselor pe zăpadă. Misiunea lui nu este totuș atât de comodă pe cât pare la prima vedere, deoarece va avea de înfruntat pe Bistricioara, care și ea deține plafonul valoarei. Finalmente credem totuș că tot Pan Worthy va câpăta avantajul.

Joker nu trebuește neglijat. Primind avantagii serioase, n'ar fi exclus să scape.

Indicăm: PAN WORTHY, *Bistricioara*, Joker.

#### PREMIUL TARZAN

Caii în formă : *Bandit II, Voința, Ben-Hur, Natașa, Bandit II.*

Șansa hârtiei: *Talaz* (0), *Ben-Hur*, (0,8), *Natașa* (1).

Cursa se va petrece probabil între Talaz, Ben-Hur și Natașa.

Cu valoarea bună, primul ar fi o certitudine. Chiar una medie îi dă însă dreptul să aspire la victorie.

Fiul lui Elector a reintrat mulțumitor Vineri în premiul Sfântul Ștefan, conducând mult timp. Poate că i-a folosit acea cursă.

Nu ne-ar mira deci o victorie a lui.

Și Ben-Hur a fugit bine în premiul Sfântul Ștefan.

Fiind un cal corect, desigur că va confirma șansa teoretică. Natașa are și ea o șansă.

Indicăm: TALAZ, *Ben-Hur*, Natașa.

#### PREMIUL MARCHIONESS

Caii în formă : *Gondolat II, Elly, Margaret T.*

Șansa hârtiei: *Margaret T.* (0), *Latin* (0,2).

Margaret T. a concurat bine recent. A dat 60 de metri lui Benito A. P. și a terminat pe aceiași linie cu el, iar de Zeta a dispus la același interval. Ori cât de bine ar fi Gondolat II, ne îndoim că îi poate da 60 de metri.

Mai periculos noi îl considerăm pe Latin la 20 de metri.

Indicăm : MARGARET T., *Latin*

#### PREMIUL TOMIS

Caii în formă: *Dudu Gordon, Makrele, Dreapta.*

Șansa hârtiei: *Makrele* (0), *Dreapta* (0,4).

Makrele, Dreapta, Duda Gordon și Tais sunt greu de separat. Pe Tais nu se poate conta fiind o iapă nărăvașă.

Nici Dudu Gordon nu este corect. Precizăm însă că o victorie a lui nu depășește domeniul posibilităților.

Rămân deci Makrele și Dreapta. Prima a fugit bine Vineri.

Felul cum s'a comportat ar lăsa să se întrevadă că este în formă. O vom preferi iepei Dreapta, tocmai pentru acest motiv.

Indicăm: MAKRELE, *Dreapta.*

#### PREMIUL TEMPLIER

Caii în formă: *Little Orphan, Kamaa, Viitor.*

Șansa hârtiei: *Little Orphan* (0), *Viitor* (0,8), *Kamaa (1,4).*

Little Orphan a reușit o excelentă performanță, în premiul Sfântul Ștefan. A dat 40 de metri lui Eftin și Gladiator II și a terminat pe aceiași linie cu ei.

Grație clasei s'ar putea să obțină avantajul deși este paralizată. Pentru plase Viitor și Kamaa.

Indicăm: LITTLE ORPHAN, *Viitor*, Kamaa.

### Concurenții declarați oficiali

**PREMIUL TARGOVIȘTE — Condiție (1/1) — 15.000 lei**

| | | | | | | | | |
|---|---|---|---|---|---|---|---|---|
| **Crisantema** | 1680 | Teofil | 47 | 447,9 | 448,8 | 447,4 | 447 | 60 |
| **Săbioara** | 1700 | Podoleacov | — | 51,3 | — | — | — | — |
| **Adam** | 1700 | Drăgotescu | 45,3 | 245,3 | 47,3 | 46,7 | 450 | 57 |
| **Făt Frumos II** | 1700 | Vârlar | 45,6 | 49,5 | 248,1 | 245,6 | 46,7 | 582 |
| **Făt Frumos III** | 1740 | Crotenco | 44,7 | 244,7 | 48,6 | 48,1 | 248,3 | 594 |
| **Chiabur** | 1740 | Galdaev | 42,1 | 47,6 | 45,5 | 56,8 | 445,7 | 588 |
| **Vito** | 1760 | Ceronsov | 41,8 | — | — | — | — | — |
| **Halal** | 1780 | Gram | 41,5 | 48,7 | 46 | 42,5 | 50,4 | 584 |
| **Miss Texas** | 1780 | Strijiniuc | 39,1 | 48,2 | 42,4 | 241,1 | 440,6 | 574 |
| **Sever** | 1820 | A. Bota | 42,5 | 244,8 | 48,5 | 443,6 | 142,5 | 62 |

**PREMIUL TOPOLOVĂȚ — Handicap — 15.000 lei**

| | | | | | | | | |
|---|---|---|---|---|---|---|---|---|
| **Luciferry** | 2100 | Vârlar | 46,6 | dep. | 46,8 | 446,6 | 51,5 | 408 |
| **Lucky Boy** | 2120 | K-nițky | 41,4 | 242,9 | 42,8 | 46,9 | 45,1 | 348 |
| **Isvor T.** | 2140 | I. Russu | 39,1 | 245,6 | dep. | 44,5 | 45,2 | 35 |
| **Lut** | 2160 | Galdaev | 40,7 | 240,7 | 45,9 | 243,1 | 45,6 | 54 |
| **Victoria** | 2160 | Corul | 39,9 | 46,6 | 48,1 | 44 | 339,9 | 346 |
| **Ciuleandra** | 2180 | Podoleacov | 37,3 | 41,9 | 40,6 | 443,4 | opr. | 338 |
| **Dolly B.** | 2180 | Szabo | 40,4 | 41,8 | 40,4 | 47,6 | 244,3 | 352 |
| **Pădureț II** | 2220 | A. Bota | 36,3 | 42,4 | 40,2 | 43,2 | 140,4 | 35 |

**PREMIUL ULDER — Performanță — 15.000 lei**

| | | | | | | | | |
|---|---|---|---|---|---|---|---|---|
| **Talisman** | 1680 | Strijiniuc | 38,7 | 441,5 | 44,5 | 140,6 | 439,3 | 44 |
| **Iarba** | 1720 | Lucan | 38,2 | 240,3 | opr. | 241,6 | opr. | 456 |
| **Joker** | 1720 | Marinescu | 34,7 | 42,5 | opr. | 38,7 | 42,8 | 424 |
| **Trufia II** | 1740 | Teofil | 33,7 | 440,7 | 47,7 | opr. | 45,1 | 43 |
| **Giovinezza II** | 1760 | Podoleacov | 34,7 | 140,5 | 45,3 | 438 | 36,3 | 442 |
| **Urganda** | 1760 | Zabelin | 35,6 | 45,2 | 39,8 | 242,2 | 435,8 | 428 |
| **Pan Worthy** | 1760 | Pavlic | 31,8 | 436,2 | 45,6 | 434,7 | 38,8 | 42 |
| **Pr. Axtell** | 1760 | Corol | 31,6 | 436,6 | 38,1 | 135,5 | 232 | 43 |
| **Bistricioara** | 1760 | Sandu G. | 37,2 | 39,7 | 43,2 | 434,3 | 434,8 | 42 |

**PREMIUL TARZAN — Record — 18.000 lei**

| | | | | | | | | |
|---|---|---|---|---|---|---|---|---|
| **Livada** | 1700 | Toderaș | 31,8 | 433,9 | 36,2 | opr. | 35,8 | 40 |
| **Peter Gordon** | 1720 | Crotenco | 30,4 | 35,8 | 39 | 433,7 | 435,3 | 382 |
| **Bandit II** | 1720 | Pavlic | 32 | 434,7 | 34,9 | 434,5 | 37,5 | 378 |
| **Talaz** | 1720 | Marinescu | 28,5 | 36,9 | 29,1 | 32,2 | 34 | 349 |
| **Voința** | 1720 | Litvinîuc | 31,6 | 234,6 | 38,5 | 33,6 | 35,3 | 36 |
| **Cartușel** | 1740 | Gram | 37,6 | 233,8 | 42 | 33,9 | 34,3 | 366 |
| **Spic** | 1740 | K-nițky | 32,3 | 36,6 | 35,3 | 33,9 | 434,5 | 38 |
| **Ben Hur** | 1760 | Tassopol | 27,8 | 430,7 | 39,5 | 429,3 | 430,4 | 352 |
| **Natașa** | 1760 | Cercasov | 29,1 | 32,1 | 129,4 | 431,8 | 432 | 354 |

**PREMIUL MARCHIONESS — Condiție — 15.000 lei**

| | | | | | | | | |
|---|---|---|---|---|---|---|---|---|
| **Katy Caid** | 1720 | Corol | 26,5 | 26,2 | 35,9 | 435 | 236,8 | 362 |
| **Anny Worthy** | 1720 | Crotenco | 27 | 32,9 | 830,1 | 431,7 | 430,2 | 34 |
| **Margaret T.** | 1720 | Cercasov | 26,8 | 230,5 | 31,1 | 31t.n. | — | 312 |
| **Hanibal II** | 1740 | Gram | 26,3 | 31 | 28,8 | 32,8 | 27,3 | (328) |
| **Latin** | 1740 | I. Bardei | 25,8 | 229,4 | 28,5 | 229,8 | 228,9 | 314 |
| **Elly** | 1740 | Pavlic | 26,2 | 234,7 | 33,3 | 31t.n. | 431,3 | 33 |
| **Gondolat II** | 1780 | Grăidănescu | 32,4 | 329,5 | 28,8 | 326,5 | opr. | 328 |

**PREMIUL TOMIS — Handicap — 15.000 lei**

| | | | | | | | | |
|---|---|---|---|---|---|---|---|---|
| **Gen. Worthy** | 2120 | Crotenco | 33,4 | 44 | opr. | 240,7 | 54,5 | 30 |
| **Dudu Gordon** | 2140 | Gaidaev | 34,7 | 41,4 | 238,7 | 438,7 | 47,5 | 282 |
| **Makrele** | 2160 | Drăgotescu | 32,4 | 339,1 | 40,6 | 40,1 | 45,3 | 274 |
| **Tais** | 2160 | Pavlic | 34,3 | 45,9 | 42,5 | 141,8 | 42,1 | 284 |
| **Vrăjitor** | 2160 | Tassopol | 34 | 40,6 | 40 | 434,3 | 239,8 | 29 |
| **Dreapta** | 2180 | Szabo | 35 | 340,3 | 136,8 | 136 | 45 | 278 |
| **Elena** | 2180 | Gram | 31 | 7 | — | — | — | — |

**PREMIUL TEMPLIER — Handicap — 18.000 lei**

| | | | | | | | | |
|---|---|---|---|---|---|---|---|---|
| **Dolly Worthy** | 1700 | Crotenco | 26,3 | 33,9 | 44,2 | 40,5 | 42,1 | 39 |
| **Ciclop** | 1720 | Szabo | 29,2 | 40,5 | 37,1 | 40,3 | 35,4 | 382 |
| **Sonia Worthy** | 1720 | Corol | 30 | 39,8 | 43,9 | 433 | 436,3 | 37 |
| **Viitor** | 1740 | Galdaev | 26 | 334,2 | 33,2 | 33 | 433,2 | 35 |
| **Bruma II** | 1740 | Lucan | 25,4 | 436,5 | 36,7 | 36,4 | 433,3 | 368 |
| **Kamaa** | 1740 | Drăgotescu | 28,8 | 36,3 | 35,7 | 37,5 | 430,9 | 356 |
| **Benedek** | 1760 | Dobrescu | 26,5 | opr. | 43,8 | 32,9 | 3,31,7 | 358 |
| **Little Orphan** | 1820 | Cercasov | 25,2 | 329 | 12,9 | 329,7 | 29,6 | 342 |

In prima coloană se află recordul carierei, următoarele patru reprezintă ultimele patru performanțe; iar ultima coloană corespunde șanselor hârtiei.

## Pariul austriac de azi

Pariul austriac de azi este destul de important.

Incepe cu 94.386 de lei și desigur că se va apropia de 150 mii lei.

## PRESA ȘI ALERGARILE DE AZI

| ZIARELE | Premiul Târgoviște | Premiul Topolovăț | Premiul Ulder | Premiul Tarzan | Premiul Marchioness | Premiul Tomis | Premiul Templier |
|---|---|---|---|---|---|---|---|
| **Universul-Sport** | Adam<br>Miss Texas | Ciuleandra<br>Lut | Pan Worthy<br>Bistricioara | Talaz<br>Ben Hur | Margaret T.<br>Latin | Makrele<br>Dreapta | Little Orphan<br>Viitor |
| **Universul** | Halal<br>Miss Texas | Lucky Boy<br>Lut | Joker<br>Bistricioara | Ben Hur<br>Talaz | Latin<br>Margaret T. | Dudu Gordon<br>Makrele | Kamaa<br>Viitor |
| **Gazeta Sporturilor** | Adam<br>Făt Frumos III | Lut<br>Dolly B. | Bistricioara<br>Joker | Ben Hur<br>Talaz | Margaret T.<br>Latin | Dreapta<br>Dudu Gordon | Little Orphan<br>Kamaa |
| **Porunca Vremii** | Miss Texas<br>Făt Frumos II | Lut<br>Isvor T. | Pan Worthy<br>Bistricioara | Talaz<br>Ben Hur | Elly<br>Margaret T. | Makrele<br>Dreapta | Kamaa<br>Little Orphan |
| **Timpul** | Miss Texas<br>Adam | Lut<br>Victoria | Pan Worthy<br>Bistricioara | Ben Hur<br>Natașa | Latin<br>Margaret T. | Dudu Gordon<br>Makrele | Little Orphan<br>Viitor |
| **Ordinea** | Crisantema<br>Adam | Isvor T.<br>Lut | Pan Worthy<br>Bistricioara | Ben Hur<br>Talaz | Latin<br>Gondolat II | Dudu Gordon<br>Makrele | Viitor<br>Little Orphan |
| **Curentul** | Adam<br>Miss Texas | Victoria<br>Lut | Bistricioara<br>Joker | Talaz<br>Ben Hur | Margaret T.<br>Latin | Dreapta<br>Dudu Gordon | Little Orphan<br>Kamaa |
| **Evenimentul** | Chiabur<br>Miss Texas | Lucky Boy<br>Ciuleandra | Glovinezza II<br>Pan Worthy | Ben Hur<br>Spic | Gondolat II<br>Margaret T. | Makrele<br>Dudu Gordon | Bruma II<br>Viitor |
| **Cei mai indicați** | **Adam 3**<br>**Miss Texas 2**<br>**Halal 1**<br>**Chiabur 1**<br>**Crisantema 1** | **Lut 3**<br>**Lucky Boy 2**<br>**Isvor T. 1**<br>**Victoria 1**<br>**Ciuleandra 1** | **Pan Worthy 4**<br>**Bistricioara 2**<br>**Joker 1**<br>**Giovinezza II 1** | **Ben Hur 5**<br>**Talaz 3** | **Latin 3**<br>**Margaret T. 3**<br>**Elly 1**<br>**Gondolat II 1** | **Makrele 3**<br>**Dudu Gordon 3**<br>**Dreapta 2** | **L. Orphan 4**<br>**Kamaa 2**<br>**Viitor 1**<br>**Bruma II 1** |

## Conducerea sportului românesc a preluat, printr'un decret lege, atribuțiunile Societăței hipice române de trap

*In Monitorul Oficial a apărut textul decretului lege prin care Conducerea sportului românesc preia atribuțiunile societăței hipice române de trap. Dăm mai jos textul decretului lege și al raportului d-lui ministru al agriculturii și domeniilor către d. general Antonescu, conducătorul statului românesc și președinte al Consiliului de miniștri.*

MINISTERUL AGRICULTURII ȘI DOMENIILOR
GENERAL ION ANTONESCU, CONDUCATORUL STATULUI ROMAN ȘI
PREȘEDINTELE CONSILIULUI DE MINIȘTRI

Având în vedere raportul d-lui ministru secretar de Stat la Departamentul Agriculturii și Domeniilor cu Nr. 33.513 bis din 21 Decembrie 1940.

In baza dispozițiunilor decretelor-legi Nr. 3.052 din 5 Septembrie și Nr. 3.072 din 7 Septembrie 1940.

Am decretat și decretăm :

DECRET-LEGE

*pentru trecerea atribuțiunilor Societății Hipice Române de Trap asupra organizării Sportului Românesc*

Art. 1. — Drepturile și atribuțiunile conferite prin legea pentru organizarea alergărilor de cai și a pariurilor din 2 Iulie 1930 Societății pentru Imbunătățirea Rasei Cailor (S. N. I. C.) și trecute asupra Societății Hipice Române de Trap prin decretul-lege Nr. 1.858 din 26 Iunie 1940, trec pe data publicării prezentului decret-lege asupra „Organizării Sportului Românesc".

Art. 2. — Pe lângă drepturile și atribuțiunile conferite mai sus Organizării Sportului Românesc, această instituțiune va mai avea și următoarele atribuțiuni :

a) Inființarea de herghelii în diferite părți ale Țării ;

b) Organizarea de expoziții și târguri de cai ;

c) Organizarea de concursuri hipice.

Art. 3. — Se înființează pe lângă Organizarea Sportului Românesc un comitet de conducere, care va avea în competența sa atribuțiunile conferite organizării Sportului Românesc prin art. 1 și 2 ale prezentului decret-lege.

Art. 4. — Comitetul de conducere va fi format dintr'un președinte, doi vice-președinți și patru membri, care vor fi numiți prin decret, pe termen de cinci ani, de către Conducătorul Statului Român.

Art. 5. — Se mențin toate scutirile de taxe și impozite prevăzute de legea din 12 Martie 1932, privitoare la alergările de cai.

Art. 6. — Un regulament va desvolta dispozițiunile prezentului decret-lege.

Art. 7. — Orice dispoziții din legi și regulamente, contrarii decretului-lege de față, sunt și rămân abrogate

Dat în București la 23 Decembrie 1940.

*Conducătorul Statului Român*
*și*
*Președintele Consiliului de Ministri*
GENERAL ION ANTONESCU

Ministrul agriculturii și domeniilor
N. MAREȘ

*Raportul d-lui ministru al agriculturii și domeniilor către Conducătorul Statului Român și Președintele Consiliului de Miniștri*

DOMNULE GENERAL,

In vederea îmbunătățirii raselor de cai, Statul a acordat în trecut Societății „Jockey-Club" dreptul să organizeze alergările de galop, iar Societății Naționale pentru îmbunătățirea rasei cailor dreptul să organizeze alergările de trap și obstacol.

Prin decretul-lege Nr. 1.858 din 26 Iunie 1940, drepturile și atribuțiunile Societății Naționale pentru îmbunătățirea rasei cailor au trecut asupra „Societății Hipice Române de Trap".

Deoarece „Societatea Hipică Română de Trap" s'a îndepărtat dela scopul propus, comercializând la maximum alergările de trap și obstacole și nu se mai încadrează în comandamentele de interes național pentru care a fost creată, propunem alăturatul proiect de decret-lege pentru trecerea atribuțiunilor „Societății Hipice Române de Trap" asupra „Organizării Sportului Românesc".

Considerând că însuși Statul Român este interesat la opera de ameliorare și regenerare a raselor de cai, care constitue un important comandament economic și de apărare națională, avem onoare, în conformitate cu decretele-legi Nr. 3.052 din 5 Septembrie 140 și Nr. 3.072 din 7 Septembrie 1940, a vă supune spre semnare alăturatul decret-lege.

Primiți, vă rugăm, Domnule General, asigurarea înaltei noastre considerațiuni.

Ministrul agriculturii și domeniilor,
N. MAREȘ

Nr. 33.513 bis. 1940, Decemvrie 21

## Dela plecare la sosire

● *BUSUIOC arătase în ultimele lui eșiri publice un progres de formă. Cum se împacă și bine cu parcursurile de fond, era cel mai îndreptățit să recolteze victoria.*

● *ZENIT este readus în bună formă de A. Bota. Concurând însă numai pe parcursuri ce-i depășesc aptitudinile, s'a plasat de două ori consecutiv al doilea. Element conștiincios, probabil că-și va găsi în curând cursa.*

● *ROPOT greșește mersul ori de câte ori reușește să-și formeze o bună poziție în cursă. Este în progres, dar în același timp se arată a fi un element pe care nu se poate conta.*

● *FUSTA II este în revenire de formă. Ne-a plăcut cum s'a comportat; în special Vineri.*

● *GIOVINEZZA II merita satisfacția unei victorii, deoarece se comportase foarte onorabil în ultimul timp.*

● *FLOARE s'a găsit handicapată de teren, totuș prea greu față de preferințele ei.*

● *DREAPTA, ca toți pensionarii lui Szabo dealtfel, se găsește într'o formă bună.*

● *FĂT FRUMOS III marcase în precedenta-i alergare un sensibil progres. Confirmându-l, era deci cel mai calificat să aspire la primul loc. Fiul lui H. P. tinde să devină util.*

● *ADAM a realizat și el un frumos salț de valoare. Dacă va persevera în ascensiune, trebue să câștige cât de curând.*

● *FĂT FRUMOS II se află în bună condiție, dar a început să progreseze în... galopuri.*

● *CRISANTEMA pare să confirme impresia noastră că este un element tardiv. Are o acțiune frumoasă și când va mai profita în condiție, va deveni o performeră utilă.*

● *SĂBIOARA a debutat promițător. Fiica lui Jreț ne-a lăsat impresia că posedă bune calități.*

● *DURDULIA confirmase din alergarea precedentă că se află în condiție maximă. In ciuda situației grele ce o întâlnește regulat în handicapuri. Joi a câștigat net.*

*Corol are meritul necontestat de a o fi condus impecabil.*

*Mai adăugăm cu titlu de curiozitate, că fiica lui Centurion Molodoi a câștigat în trei ani consecutivi a doua zi de Crăciun.*

● *ELENA de când se află sub supravegherea lui Gram, a marcat un distinct progres de formă. In plus a dat dovada unei certe corectitudini.*

● *PUȘA a concurat foarte bine. In momentul când a galopat pe linia dreaptă era însă învinsă de Durdulia.*

● *CINA nu mai este elementul din trecut. In probele publice concurează mult mai slab ca în încercările dela antrenament.*

● *ROZINA se menține în bună condiție. Avea însă o situație dificilă.*

● *DUDU GORDON se pare că și-a pierdut dârzenia ce-l caracteriza. Acum galopează foarte ușor, compromițându-și șansa.*

● *ZANOZA efectuând un parcurs surprinzător de corect și profitând de galopurile adversarilor, a recoltat o victorie, care n'o scoate deloc din rândurile mediocrităților.*

● *ZMEURA a confirmat progresul în care a adus-o conștiincios Szabo. Deși a galopat și a avut de ocolit un pluton numeros pe o pistă de proporții foarte dificile, a sfârșit a doua, înscrind o performanță bună.*

● *ISVOR T a pierdut pe gratis. Proprietarul lui este singurul responsabil că fiul lui David Axworthy n'a câștigat.*

● *ODESSA se menține în bună condiție. Dacă n'ar galopa cu atâta ușurință, ar fi putut câștiga până acum.*

● *DVALIN se află într'o formă acceptabilă. O socotim de urmărit.*

● *ZENIT este readus în bună formă de A. Bota. Concurând însă numai pe parcursuri ce-i depășesc aptitudinile, s'a plasat de două ori consecutiv al doilea. Element conștiincios, probabil că-și va găsi în curând cursa.*

● *BRUMA II se găsește într'o bună condiție și este de așteptat să câștige.*

● *GIOVINEZZA II merita satisfacția unei victorii, deoarece se comportase foarte onorabil în ultimul timp.*

● *FLOARE s'a găsit handicapată de teren, totuș prea greu față de preferințele ei.*

● *DREAPTA, ca toți pensionarii lui Szabo dealtfel, se găsește într'o formă bună.*

● *FĂT FRUMOS III marcase în precedenta-i alergare un sensibil progres. Confirmându-l, era deci cel mai calificat să aspire la primul loc. Fiul lui H. P. tinde să devină util.*

● *ADAM a realizat și el un frumos salț de valoare. Dacă va persevera în ascensiune, trebue să câștige cât de curând.*

● *FĂT FRUMOS II se află în bună condiție, dar a început să progreseze în... galopuri.*

● *CRISANTEMA pare să confirme impresia noastră că este un element tardiv. Are o acțiune frumoasă și când va mai profita în condiție, va deveni o performeră utilă.*

● *SĂBIOARA a debutat promițător. Fiica lui Jreț ne-a lăsat impresia că posedă bune calități.*

● *DURDULIA confirmase din alergarea precedentă că se află în condiție maximă. In ciuda situației grele ce o întâlnește regulat în handicapuri. Joi a câștigat net.*

*Corol are meritul necontestat de a o fi condus impecabil.*

*Mai adăugăm cu titlu de curiozitate, că fiica lui Centurion Molodoi a câștigat în trei ani consecutivi a doua zi de Crăciun.*

● *ELENA de când se află sub supravegherea lui Gram, a marcat un distinct progres de formă. In plus a dat dovada unei certe corectitudini.*

● *PUȘA a concurat foarte bine. In momentul când a galopat pe linia dreaptă era însă învinsă de Durdulia.*

● *CINA nu mai este elementul din trecut. In probele publice concurează mult mai slab ca în încercările dela antrenament.*

● *ROZINA se menține în bună condiție. Avea însă o situație dificilă.*

● *DUDU GORDON se pare că și-a pierdut dârzenia ce-l caracteriza. Acum galopează foarte ușor, compromițându-și șansa.*

● *ZANOZA efectuând un parcurs surprinzător de corect și profitând de galopurile adversarilor, a recoltat o victorie, care n'o scoate deloc din rândurile mediocrităților.*

● *ZMEURA a confirmat progresul în care a adus-o conștiincios Szabo. Deși a galopat și a avut de ocolit un pluton numeros pe o pistă de proporții foarte dificile, a sfârșit a doua, înscrind o performanță bună.*

● *ISVOR T a pierdut pe gratis. Proprietarul lui este singurul responsabil că fiul lui David Axworthy n'a câștigat.*

● *ODESSA se menține în bună condiție. Dacă n'ar galopa cu atâta ușurință, ar fi putut câștiga până acum.*

● *DVALIN se află într'o formă acceptabilă. O socotim de urmărit.*

● *ZENIT este readus în bună formă de A. Bota. Concurând însă numai pe parcursuri ce-i depășesc aptitudinile, s'a plasat de două ori consecutiv al doilea. Element conștiincios, probabil că-și va găsi în curând cursa.*

● *BRUMA II se găsește într'o bună condiție și este de așteptat să câștige.*

● *GIOVINEZZA II merita satisfacția unei victorii, deoarece se comportase foarte onorabil în ultimul timp.*

● *FLOARE s'a găsit handicapată de teren, totuș prea greu față de preferințele ei.*

● *DREAPTA, ca toți pensionarii lui Szabo dealtfel, se găsește într'o formă bună.*

● *FĂT FRUMOS III marcase în precedenta-i alergare un sensibil progres. Confirmându-l, era deci cel mai calificat să aspire la primul loc. Fiul lui H. P. tinde să devină util.*

● *ADAM a realizat și el un frumos salț de valoare. Dacă va persevera în ascensiune, trebue să câștige cât de curând.*

● *FĂT FRUMOS II se află în bună condiție, dar a început să progreseze în... galopuri.*

● *CRISANTEMA pare să confirme impresia noastră că este un element tardiv. Are o acțiune frumoasă și când va mai profita în condiție, va deveni o performeră utilă.*

● *SĂBIOARA a debutat promițător. Fiica lui Jreț ne-a lăsat impresia că posedă bune calități.*

● *DURDULIA confirmase din alergarea precedentă că se află în condiție maximă. In ciuda situației grele ce o întâlnește regulat în handicapuri. Joi a câștigat net.*

*Corol are meritul necontestat de a o fi condus impecabil.*

*Mai adăugăm cu titlu de curiozitate, că fiica lui Centurion Molodoi a câștigat în trei ani consecutivi a doua zi de Crăciun.*

● *ELENA de când se află sub supravegherea lui Gram, a marcat un distinct progres de formă. In plus a dat dovada unei certe corectitudini.*

● *PUȘA a concurat foarte bine. In momentul când a galopat pe linia dreaptă era însă învinsă de Durdulia.*

● *CINA nu mai este elementul din trecut. In probele publice concurează mult mai slab ca în încercările dela antrenament.*

● *ROZINA se menține în bună condiție. Avea însă o situație dificilă.*

● *DUDU GORDON se pare că și-a pierdut dârzenia ce-l caracteriza. Acum galopează foarte ușor, compromițându-și șansa.*

● *ZANOZA efectuând un parcurs surprinzător de corect și profitând de galopurile adversarilor, a recoltat o victorie, care n'o scoate deloc din rândurile mediocrităților.*

● *ZMEURA a confirmat progresul în care a adus-o conștiincios Szabo. Deși a galopat și a avut de ocolit un pluton numeros pe o pistă de proporții foarte dificile, a sfârșit a doua, înscrind o performanță bună.*

● *ISVOR T a pierdut pe gratis. Proprietarul lui este singurul responsabil că fiul lui David Axworthy n'a câștigat.*

## Hip. Dr. Pantelimon; Ziua 1-a Miercuri 1 Ianuarie

### — PROGRAM DEFINITIV —

**Premiul RAILEANCA**
**Condiție (1/1) — 15.000 lei**

1700 Faust, Mișu, Crisantema, Adam, Făt Frumos
1720 As Worthy
1740 Chiabur
1760 Chiot, Halal
1780 Lucky Boy, Sever, Miss Texas
1800 Baba Dochița, Lector
1840 Lupoaica

**Premiul HOTIN**
**Condiție — 18.000 lei**

2100 Aluniș
2120 Makrele, Pinkerton, Zenit, Glonț, Iarba
2140 Busuioc
2160 Ostaș, Viitor, Ghimp, Zeta, Livada
2180 Bandit II, Ghid

**Premiul TUZLA**
**Performanță — 15.000 lei**

2100 Iarba
2120 Ikar, Lilia, Lupoaica, Victor
2140 Cilly Hanover, Pădureț II, Fusta II, Dreapăa, Zmeura, Urganda, Havaiana
2160 Princesse Axtell
2200 Sulfina

**Premiul SF. VASILE**
**Record — 24.000 lei**

1700 Voința, Cartușel
1720 Talaz, Sonia Worthy, Bruma II, Kamaa
1740 Gaby M., Ben Hur, Brebenea, Elly
1760 Kundry

**Premiul ANUL NOU**
**Handicap — 27.000 lei**

2140 Gladiator, Brebenea
2160 Havana, Tutan
2180 Eftin

**Premiul CETATEA ALBA**
**Handicap — 18.000 lei**

1700 Oborean
1720 Makrele, Luminița, Vrăjitor
1740 Giovinezza II, Habar
1760 Aluniș, Zenit, Sulfina, Pan Worthy, Eol
1780 Livada, Durdulia, Cartușel
1800 Bruma II

**Premiul VALCOV**
**Handicap — 15.000 lei**

1700 Crisantema
1720 Halal
1740 Prinț Worthy, Zanoza, Isvor T., Victoria
1760 Ciurus, Ciuleandra, Talisman, Miss Texas, Dolly B.
1780 Dvalin, Lector
1800 Iarba
1820 Fusta II
1840 Ikar, Zmeura

## Informații

**AZI PE HIP. DR. PANTELIMON**

● REUNIUNEA de astăzi va începe la orele 13.15.

● EVENTUL va funcționa astăzi în următoarele alergări :

**Cursa întâia** (pr. Târgoviște) **cu a doua** (pr. Topolovăț).

**Cursa a treia** (pr. Ulder) **cu a patra** (pr. Tarzan).

**Cursa a patra** (pr. Tarzan) **cu a cincia** (pr. Marchioness).

**Cursa a șasea** (pr. Tomis) **cu a șaptea** (pr. Templier).

● VITO nu contează la pariul mutual în premiul Târgoviște.

● ELENA deasemenea nu va figura la pariul mutual în premiul Tomis.

*

● **CARȚILE de intrare purtând anul 1940 rămân valabile până la data de 15 Ianuarie 1940.**

**Dela această dată nu vor fi valabile decât cărțile anului 1941 cari vor fi eliberate prin preschimbarea celor vechi începând dela 2 Ianuarie 1940.**

**Cărțile vechi vor fi depuse la ghișeul special dela intrare însoțite de 20 lei urmând ca cele noui să fie ridicate dela acelaș ghișeu.**

● ANUL acesta își închee cariera pe turf pentru limită de vârstă, trăpașii și trăpașele de mai jos :

**Blondella**, iapă de 10 ani din David Axworthy și Blondine.

**Champion**, armăsar de 15 ani din New-York și Odaliske.

**Gondolat II**, armăsar de 12 ani din Geh Schnell și Aperi.

**Isabela**, iapă de 9 ani din Elector și Inimioara.

**Katy Caid**, iapă de 9 ani din On și Carmen.

**Margaret T**, iapă de 10 ani din Peter Volo și Sakura.

**Pulca**, iapă de 9 ani din Badea Petre și Vultoaica.

Până anul trecut, limita de vârstă era de 15 ani inclusiv pentru armăsari și 10 ani inclusiv pentru iepe.

Prin modificarea regulamentului, limita aceasta a fost modificată la 12 ani inclusiv pentru armăsari și 8 ani inclusiv pentru iepe.

# SPORTURI de IARNA

## Azi la Vârful cu Dor va avea loc concursul deselecționare al skieurilor pentru campionatele internaționale dela Garmisch-Partenkirchen

### Vor fi prezenți cei mai buni skieuri români

*Sinaia, 28 (prin telefon).* — Mâine, Duminică, la Vârful cu Dor, conform hotărîrilor luate de Directoratul Sporturilor de Munte, va avea loc un concurs de selecționare a skieurilor ce vor intra în tabăra de antrenament pentru campionatele internaționale dela Garmisch-Partenkirchen.

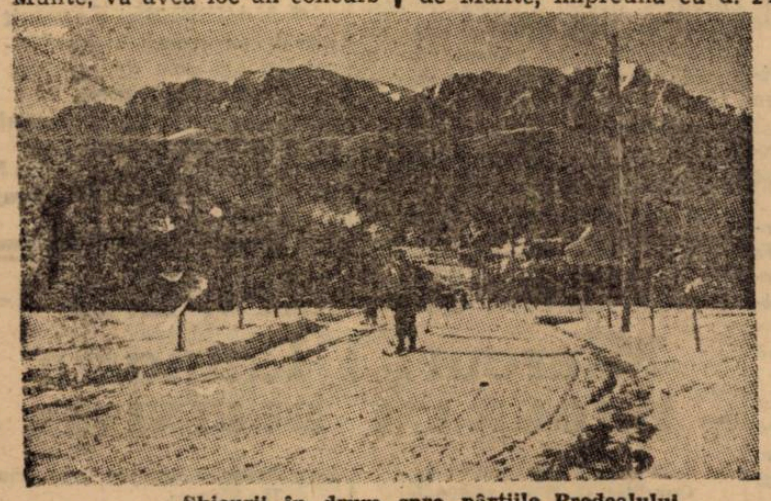

Skieurii în drum spre pârtiile Predealului

**D. DR. RUDEANU LA VÂRFUL CU DOR**

D. dr. Rudeanu, conducătorul Directoratului Sporturilor de Munte, împreună cu d. Filică Pascu, au sosit la Vârful cu Dor, unde conduc personal pregătirile în vederea concursului de mâine.

**CONCURSUL CONSTA DINTR'O COBORÎRE**

Intrecerea de mâine, care are un caracter eliminatoriu, va consta dintr'o probă de coborîre.

Concursul se va disputa pe traseul clasic dela Vârful cu Dor, plecarea dându-se dela cabana K.S.V.

**VOR FI PREZENȚI PESTE 60 DE COBORÎTORI**

In urma apelului lansat de Directoratul Sporturilor de Munte prin care cluburile erau rugate să trimită spre selecționare un număr cât mai mare de skieuri, în cursul zilei de eri și astăzi a sosit la cabană un număr impresionant de mare de concurenți, ce întrece cifra de 60 de inși.

Dintre figurile mai proeminente ale skiului românesc au sosit la Vârful cu Dor: frații Munteanu, Sulică, Iuga, Găitănaru.

Tennis Club Român a trimis o echipă condusă de Tudor Nenițescu, iar clubul sportiv Predealul va fi reprezentat de Tampa, Lepădatu și Chivulescu.

Din Sinaia au sosit Ciocoiu și Bursuc, iar sașii vor prezenta o puternică echipă în frunte cu Kurth Binder, Thiess și Gött.

După cum se vede întrecerea aceasta va întruni tot ce are mai select skiul românesc, și în urma ei se vor selecționa cei 15 skieuri cari se vor antrena aproape o lună sub conducerea d-lui prof. Ion Coja și a antrenorului german Zingerle, care va sosi probabil la 1 Ianuarie.

Din acest grup de 15, după campionatele naționale și în urma rezultatelor obținute în cadrul acestuia, se va forma echipa care va fi compusă din 8 skieuri titulari și 2 de rezervă.

## Cursul de ski A.N.E.F. la muntele „Băișoara"

Academia Națională de Educație fizică aduce la cunoștința studenților săi, că în ziua de 8 Ianuarie 1941, începe cursul de ski la Cabana T.C.R., Muntele Băișoara, jud. Turda.

Plecarea studenților din București cu vagon special este în seara zilei de 7 Ianuarie, ora 20.15 cu trenul accelerat nr. 401.

Studenții care se găsesc pe traseul București-Turda, se vor îmbarca în stațiile de pe traseu, acolo unde trenul accelerat are oprire:

Ploești-Sud, ora 21.18; Brașov, ora 1.29; opșa Mică, ora 4.58; Turda, ora 7.34.

Sosirea în gara Turda este în ziua de 8 Ianuarie, ora 7,34, de unde în grup se va pleca la casa de adăpost.

## De pe ghiață...

**Selecționata de juniori a Capitalei a revenit eri noapte târziu dela Brăila, unde a susținut și un al doilea match, pe care l-a câștigat cu categoricul scor de 11:1.**

*

**Echipa Politehnicei din Timișoara va juca în ziua de 6 Ianuarie în Capitală. Adversarul timișorenilor va fi selecționata juniorilor.**

**In aceiași zi la Iași formația secundă a juniorilor va acorda revanșa la Iași, echipei de acolo H. C. Iași.**

## Predeal și zăpadă...

**(Urmare din pagina I-a)**

*care au fost prezenți d-nii dr V. Steopoe, secretarul general al Directoratului, R. Tițeica din Directorat, col rezervă Ion Grigoriu primarul Predealului, N. Șerbănescu, secretar general Amicii Predealului, C. Morțun conducătorul Școalei, Locot. Jack Vergoti consilierul tehnic al Școalei, N. Albescu președintele Oficiului local de Turism, Ilarion Popescu, — instructorii și cursiștii au fost repartizați pe grupe și clase după gradul de cunoștințe.*

*Organizarea tehnică este astfel pusă la punct:*

Grupa începători:

*Instructor la clasa I: Ion Nan.*

*Instructor la clasa II: Pascu C.*

*Instructor la clasa III: Zăpadă Gh.*

Grupa înaintați:

*Instructo la clasa I: Sorin Tulea.*

*Instructor la clasa II: Gh. Tampa.*

*Instructor la clasa III: C. Zapadă.*

*Controlul tehnic al școalei îl exercită d-nii dr. Matei Balș consilierul Directoratului și locot. J. Vergoti, instructor de ski.*

*Incepând dela 1 Ianuarie, cursul va beneficia de serviciile unui profesor german recomandat de federația germană de ski.*

DURATA ȘCOALEI DE SKI

*Școala de ski funcționează până la sfârșitul lunei viitoare. Pentru a veni în ajutorul celor cari nu au posibilitatea de a sta toată luna, cursul a fost împărțit în cinci etape a șeapte zile:*

*Prima etapă 25. XII — 1 Ianuarie.*

*A doua etapă 1—8 Ianuarie.*

*A treia etapă 8—15 Ianuarie.*

*A patra etapă 15—25 Ianuarie.*

*A cincea etapă 15—31 Ianuarie.*

*După fiecare etapă au loc probe de examinare pentru cei cari urmează a fi trecuți în alte clase.*

ASOCIAȚIUNILE SPORTIVE S'AU INCADRAT LA CURSUL OFICIAL AL DIRECTORATULUI

*Pentru a putea beneficia de avantajele ce le oferă învățământul skiului organizat pe baze metodice, după o programă unitară ce ține seamă de evoluția skiului și nouile metode, marile asociațiuni sportive cum sunt cele ale Băncii Naționale, Gaz și Electricitate (Metropola), Distribuția, cari au organizat tabere de iarnă pentru membrii lor, s'au încadrat în școala de ski.*

## Evenimentele sportive europene din iarna 1940-41

In ciuda războiului, Europa va fi foarte bogată în evenimente sportive în iarna 1940/941. Și lucrul acesta este normal. Anglia și Franța, cu puține excepții n'au avut niciodată un rol prea important în întrecerile sportive de iarnă, astfel că absența lor va trece aproape neobservată. Principala atracție a manifestațiilor sportive din această iarnă va fi desigur campionatul mondial de ski dela Cortina d'Ampezzo, la care și-au anunța până în prezent participarea nu mai puțin de 11 națiuni. Este demn de remarcat că la acest campionat modial, pe lângă țara organizatoare, Italia, va participa cu o echipă completă și Germania. Și-au anunțat participarea norvegienii, finlandezii, suedezii, japonezii, românii, slovacii, etc., astfel că întrecerea dela Cortina d'Ampezzo se anunță cu drept cuvânt cea mai importantă manifestație sportivă din timpul războiului actual. După campionatele mondiale, ca e se desfășoară după cum se știe între 1—10 Februarie, vor urma „Săptămâna sporturilor de iarnă" dela Garmisch Partenkirchen și campionatele internaționale ale Finlandei dela Lahti. Deasemenea este posibil ca Norvegia să organizeze tradiționalele concursuri dela Holmenkol. Nu este deci lipsit de interes să vedem cum se pregătesc vedetii sportului german în vederea acestor concursuri. In orice caz situația lor este mai grea ca în trecut. Patinatorii de viteză se antrenează în stadioanele acoperite și pe patinoare artificiale. Skieurii în schimb sunt nevoiți să se antreneze în regiunile de munte la mari altitudini, pentrucă iarna „n'a coborît încă" în văi. O altă dificultate constitue desigur faptul că majoritatea campionilor poartă uniforma militară, fiind mobilizați, undeva pe zonă. Intre armată și sport există totuși multă afinitate și deaceea, dacă este posibil, comandanții acordă cu plăcere concediul necesar antrenamentului.

Mulțumită bunăvoinței sportivilor comandanți ai unităților militare, vedetele skiului german au și reluat antrenamentul. Campionul mondial de fond și de sărituri, Gustl Berauer, care își face serviciul într'un regiment de vânători de munte din Bavaria, a primit un concediu de antrenament ca și Sepl Bradl campionul mondial de sărituri speciale. Deasemenea Helmuth Lntscher, care a fost în tot timpul verii telegrafist, se antrenează actualmente cu asiduitate pe Zugspitzplatt. Va lipsi din păcate fratele său Harald, care a căzut pe frontul francez. Rudi Granz, care este unul din cei mai buni specialiști ai Germaniei la slalom, împreună cu sora sa Ohristl Grana, — care dealtfel este și îndrumătoarea oficială a 30.000 de skieuze germane — se găsesc deasemenea la cabana de pe Zugspitz. Demetz, Baur și Kasebacher, cari în anul trecut au participat numai la concursurile din Italia, dovedind că în acest an vor putea avea veleități să fie selecționați și în echipa națională, și-au instalat câmpul lor de antrenament în munții tirolezi. Willi Bogner este soldat în Norvegia și conducătorul unei echipe de ski. Skieurul din Muenchen speră că va reuși să obțină și el un concediu să se antreneze în munții bavarezi. Ceilalți, ca minusculul Haider din Seefeld, cel mai mare talent în materie de coborîre, și norvegianul Randmod Saarensen, stabilit la Muenchen, s'a instalat deasemenea pe Zugspitz. Patinatorii și hocheyiții se pregătesc cu aceiași intensitate și așteaptă marile evenimente cu aceiași încredere ca și skieurii.

Campionatele de patinaj din toate țările sunt pregătite cu multă atenție și au fost fixate și datele lor. Au fost perfectate deasemenea câteva matchuri de patinaj viteză, mai ales în stabele nordice. Nu este exclus să avem un campionat mondial de patinaj artistic. Foarte sârguitori sunt, ca întotdeauna dealtfel, și hockeyiștii. In Germania a și început campionatul. Și pe acest tărîm s'au perfectat numeroase turnee internaționale, dintre cari cel mai important va fi desigur turneul dela Garmisch Partenkirchen, care se va desfășura în Februarie. Aci se vor întâlni cele mai bune echipe continentale, astfel că localitatea din valea Werdenfelser va fi din nou în mijlocul atenției generale. Mai rău stau bobeurii, pentrucă din cauza cheltuelilor prea mari, federațiile respective din statele europene nu prea par să fie dispuse de a aranja pistele speciale. Se pare că din această cauză bobeurii se vor mulțumi să asiste numai ca spectatori. Fostul campion german Hans Kilia nee străduește actualmente să amenajeze pista dela Garmisch Partenkirchen și dacă va reuși atunci desigur marile curse internaționale nu vor lipsi nici pe acest tărîm.

# PING-PONG

## Ping-pongul cunoaște o popularitate din ce în ce mai mare

Acum când am intrat în plin sezon și când ping pongul se găsește pe drumul cel bun, se cuvine să facem o recapitulare asupra sălilor de care dispune ping pongul în București.

Analizând cantitativ avem o frumoasă surpriză. Intr'adevăr sub trecuta federație se găseau doar 4 cluburi, iar acum 8 săli și cu mari speranțe de a se mai deschide câteva.

Cea mai bine utilată sală o are Metropola care dispune de 3 mese. Are jucători mulți de valoare mijlocie, destulă activitate.

A.C.T. a avut cea mai mare activitate deși dispune doar de o masă. Jucători mulți și foarte buni. Secție feminină bine desvoltată.

C. S. București jucători buni. Are 8 mese, dar nu prea activează.

Radu Vodă are 3 mese. Se pare că va activa cel mai mult în a doua parte a sezonului.

Viforul Dacia are 2 mese jucători de valoare mijlocie.

Pebe o singură masă, inactivitate.

C.F.R. are o secție utilată cu 3 mese. Sală mare, jucători buni. Credem că în curând vor activa intens. In sfârșit al optelea club va fi Colțea. Cluburi în proect mai sunt Victoria și Energia, care își va relua activitatea.

Cu atâtea săli la dispoziție credem că în curând clasa jucătorilor noștri se va ameliora spre a putea reprezenta cu demnitate culorile României.

## ATLETISM

### Înștiințare

D. Teodor Popovici, directorul atletismului și gimnasticei, va vorbi astăzi la Radio în cadrul conferințelor sportive, la ora 19, despre „Atletismul în slujba națiunii".

# PAGINA BOXULUI

## Impresii dela Zemun şi Belgrad

### D. Mihail Zottu, conducătorul expediţiei, ne-a făcut importante declaraţii

Eri am dat cititorilor o serie de amănunte asupra turneului întreprins de echipa grupării „Mielu Doculescu" în Jugoslavia, tăgăduind că vom reveni în numărul de faţă.

Am socotit util de a împărtăşi părerile d-lui Mihail Zottu, vicepreşedintele grupării „Mielu Doculescu", care a condus expediţia cu o deosebită competinţă.

D. Zottu ne-a făcut o serie de declaraţiuni extrem de interesante şi pe cari le redăm mai jos.

O PRIMIRE EXCEPŢIONALĂ

„Încă dela intrarea în Jugoslavia am fost informat de atenţia acordată turneului nostru, menit să constitue unul din evenimentele sportive de seamă ale sezonului.

„Un comitet de onoare, cuprinzând în afara celor mai de seamă personalităţi ale vieţii sportive belgrădene şi pe d-nii Dusan Pantici, ministrul educaţiei fizice, Victor Cădere, ministrul României şi primarul oraşului Belgrad — numele îmi scapă momentan — fusese format pentru patronarea galelor româno-jugoslave.

„Acest comitet, secondat de d-nii: Brana Minici, organizatorul galelor şi Nicolae Androvici, corespondentul nostru la Belgrad, au făcut tot ce le-a stat în putinţă pentru a ne lăsa o impresie cât mai bună despre ospitalitatea vecinilor noştri.

UN PUNCT NEGRU: JURIUL

Din păcate, această admirabilă atmosferă a fost întunecată de către juriu, care dintr'un sovinism rău înţeles, sau poate din repriceperea a nedreptăţit profund pe reprezentanţii noştri, în special cu ocazia primei gale de la Zemun. Această atitudine a juriului a fost de altfel reliefată de presa jugoslavă, aşa că nu mai insist prea mult.

ORGANIZĂRI OCCIDENTALE

„Cele două gale, şi în special aceia dela Zemun, s'au desfăşurat într'un cadru care a depăşit toate aşteptările.

„Gala dela Zemun prezidată de însuşi ministrul educaţiei fizice d. Duşan Pantici, cred că reprezintă un maximum în materie de organizaţie.

D. MINISTRU CĂDERE MULŢUMIT DE COMPORTAREA ECHIPEI ROMÂNE

După matchul dela Zemun, d. ministru Victor Cădere a oferit în saloanele dela „Sârbski Krali" un ceai în cinstea echipelor, cu care ocazie mi-a comunicat că: *„este extrem de mulţumit de comportarea pugiliştilor români, atât din punct de vedere al boxului practicat, cât şi al sportivităţii arătate"*, acestea pe baza relatărilor căpătate dela conducătorii sportivi jugoslavi, cari au asistat la primul match al românilor.

EXCELENTA IMPRESIE

„Personalităţile sportive jugoslave, ca şi de altfel toată presa, au fost de acord în a recunoaşte marea superioritate a noastră din punct de vedere tehnic şi căreia jugoslavii nu i-au putut opune decât o vitalitate excepţională şi un elan extraordinar.

PROPUNERI DE PRELUNGIREA TURNEULUI

„Imediat după primul match susţinut ni s'au făcut propuneri pentru prelungirea turneului. Astfel ni s'a oferit de a susţine câte un match la Novisad, cu „Voevodina" şi la Borowo cu „Batta", în afara matchului dela Belgrad, care în acest caz urma să se dispute în prima zi de Crăciun. Bine înţeles că am respins aceste oferte. Cauzele erau multiple: intervalul de timp între matchuri prea scurt, oboseala imposibilitatea de a lipsi un timp boxeurilor, handicapul provocat de rănirea lui Jelesneac şi în fine mai îndelungat din ţară.

UN CLASAMENT

„Voiu căuta să fac un clasament al meritelor boxeurilor ce au luat parte la acest turneu.

„Trebue dela început să pun în afară de clasament pe Grigore Jelesneac, incontestabil cel mai bun om al lotului, dar pe care un accident nefericit l-a scos din luptă, după ce arătase totuşi marea lui clasă.

„Dintre ceilalţi, se situiază pe primul plan Gheorghe Cojocaru, al cărui debut în rândul internaţionalilor a fost excepţional. Într'adevăr, a obţine două k. o. pe un ring străin nu este la îndemâna oricui.

„Romulus Caracaş a fost la rându-i, un element de bază al formaţiei şi este indiscutabil că dacă un juriu mai obiectiv ar fi judecat matchurile, s'ar fi întors cu două victorii.

„Valentin Andreev îşi datorează locul al treilea datorită primului match. Knockout-ul suferit în al doilea match constitue pentru mine o enigmă.

„Gheorghe Enciu a avut o sarcină dificilă în faţa unui adversar excepţional de tare, la care s'a adăugat şi faptul de a se fi lovit cu capul de podea în cursul primului match, resimţindu-se de pe urma acestei lovituri şi la partida următoare.

„Vasile Constantinescu Martac se situiază la ultimul loc, din cauza lipsei de voinţă de care a dat dovadă, în special la primul match.

UN CUVÂNT PENTRU MAESTRUL MIELU DOCULESCU

„Ca încheiere voiu sublinia în mod cu totul special munca depusă de maestrul Mielu Doculescu, pentru o cât mai bună reprezentare a culorilor româneşti. Zelul şi atenţia cu care a îngrijit de fiecare echipier îl cinsteşte şi cu greu putea fi egalat de un altul.

„Mărturiile componenţilor echipei ar fi elocvente în această privinţă".

La redacţia ziarului „Vreme" pe care amatorii români au vizitat-o după primul match

## In Jugoslavia

## Clubul „DEMPSEY" se pregăteşte pentru campionatele Europei

### Un match cu echipa naţională şi tratative cu grupările maghiare

Amatorismul iugoslav este îndrumat pe [illegible] bună. La Belgrad conducătorii pugilismului se gandesc tot mai serios la pregătirea unei convenabile reprezentări a Jugoslaviei în campionatele continentale ce se vor desfăşura în primăvară la Budapesta.

Pentru desăvârşirea pregătirii celor susceptibili de a apăra culorile [illegible] competiţiune din Capitala Ungariei, forul respectiv a luat măsurile dictate de împrejurări şi a stabilit un program menit să dea rezultatele cuvenite.

[illegible] rea „Dempsey" din Zemun reprezintă astăzi chintesenţa boxului amator jgoslav. Federaţia de specialitate a proectat în vederea selecţionării un match între reprezentanţii acestei grupări şi o echipă selecţionată din celelalte grupări.

Matchul este sorocit pentru data [illegible] mează să atârne greu în balanţa [illegible] rea sanselor celor cari vor întreprinde expediţia la Budapesta.

Pe deasupra federaţia jugoslavă [illegible] psey", cu o echipă maghiară care ar urma să întreprindă un turneu prin Jugoslavia. Dacă tratativele vor fi duse la bun sfârşit, formaţia maghiară va susţine, în cursul lunii Ianuarie un match la Novisad şi unul la Belgrad.

După consumarea acestui turneu oficialii jugoslavi vor avea să se pronunţe asupra echipei care ar urma să reprezinte — la Budapesta — interesele pugilismului jugoslav.

## Felicitări

Prin intermediul nostru d. Brana Minici, primul promotor al ringului jugoslav, adresează felicitări de sărbători d-lor :

**Ionel Popescu, Umberto, Lancia, Ilie Petrescu, Mielu Doculescu, Constantin Cionoiu, Octav Luchide, Ştefan Bogdan, Mihail Zottu, Gheorghe Cojocaru, Gheorghe Enciu, Grigore Jelesneac, Valentin Andreev, Vasile Constantinescu şi Romulus Caracaş.**

## Ştefan Bogdan în antrenamentul lui Lancia

Profesionistul Ştefan Bogdan, unul dintre boxeurii în cari se pot pune multe speranţe, ne-a comunicat aseară că a părăsit vechea sală de antrenament spre a se supune menajamentului lui Umberto Lancia, conducătorul sălii „Box Sport".

Este foarte probabil ca Ştefan Bogdan să reapară în faţa publicului bucureştean cu prilejul reuniunii pe care Directoratul o va regisa în seara zilei de 18 Ianuarie.

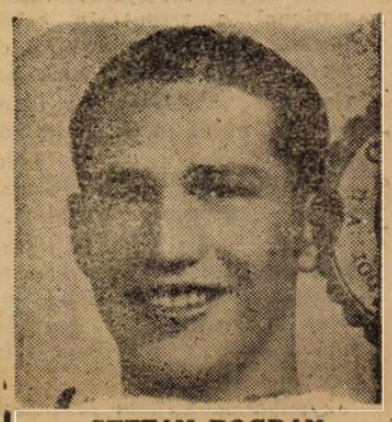

ŞTEFAN BOGDAN

Ştefan Bogdan urmează să fie opus unui boxer jugoslav care poate fi foarte bine. Himelsbach, campionul naţional la categoria uşoară şi învingător al lui Eisenreich, învinsul lui Lucian Popescu.

Reamintim că matchul vedetă al reuniunii dela 18 Ianuarie va opune, pentru titlul României la toate categoriile, pe Ilie Petrescu, lui Vasile Şerbănescu.

## La Belgrad

## Mielu Doculescu n'a fost numărat

### Cu toate acestea juriul l-a declarat învins prin k. o.

Conducându-şi elevii în turneul prin Jugoslavia, profesionistul Mielu Doculescu a perfectat şi un match pentru el. Întâlnirea a avut loc ca match vedetă a celei de a doua reuniuni iugoslavo-române, Duminică 22 Decembrie şi, în repriza treia, Mielu Doculescu a fost declarat învins prin scoatere din luptă.

Acest rezultat la care nu se aştepta nici Gepina, adversarul lui Mielu Doculescu, a fost publicat de noi la timp. Revenim însă asupra matchului dela Belgrad întrucât sunt de clarificat o sumă de chestiuni cari reliefează lipsa de obiectivitate a celor cărora li se încredinţase pretentioasa misiune de împărţitori ai dreptăţii.

Amănuntele asupra felului cum a decurs lupta le deţinem dela d. Mihail Zotu, conducătorul turneului echipei bucureştene „Mielu Doculescu" în turneul prin Jugoslavia.

PROFESIONISTUL ROMAN NET SUPERIOR

Matchul a început în nota de netă superioritate a lui Mielu Doculescu care îşi permite luxul unei demonstraţii clasice desfăşurată sub ropotele de aplauze ale spectatorilor.

O lovitură bine plasată la vârful bărbiei trimite pe Gepina la

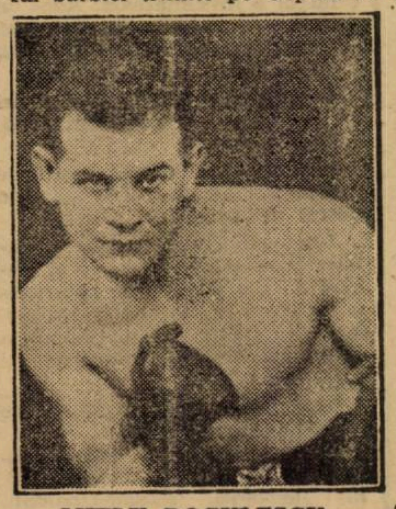

MIELU DOCULESCU

podea. Jugoslavul reia imediat lupta, boxează dezordonat şi mai multe lovituri ale lui se opresc vădit sub centură. Avertismentul nu întârzie.

Repriza a doua are exact aceiaşi fizionomie cu singura deosebire că Gepina rămâne tot timpul în picioare spre a recepţiona o întreagă gamă de lovituri. Continuând să lupte dezordonat, jugoslavul loveşte din nou sub centură şi al doilea avertisment este pronunţat.

O LOVITURA FATALA

In cea de a treia repriză, boxând în acelaş stil, Gepina îşi loveşte adversarul odată, de două ori, de trei ori sub centură. Doculescu acuză loviturile dar continuă lupta. O a patra lovitură a lui Gepina se opreşte însă exact în dreptul unde profesionistul român trebuia să poarte cochilia şi Doculescu se prăvăleşte.

K. O. FARA SA FIE NUMARAT

Faza a avut darul să uluiască pe conducătorul matchului care văzând probabil lovitura neregulată nu a mai găsit necesar să numere.

Doculescu a fost transportat pe braţe în colţul ringului şi când şi-a revenit, speacker-ul anunţa: *Învingător prin k. o., Gepina.*

Este cert că, şi în acest match, ca şi în cele de amatori, ceva neregulat s'a petrecut şi victima a greşelilor făptuite de oficialii jugoslavi a căzut tot un român.

# I. B. U.-ul nu a obligat pe Lucian Popescu să-şi pună titlul în joc până la 15 Ianuarie

## Forul internaţional a decis, în schimb, disputarea campionatelor continentale

*Ultima şedinţă a I.B.U.-ului, forul pugilismului internaţional a avut darul să provoace destule nedumeriri.*

*Prezidată de contele Campello, noul preşedinte al conducerii boxului profesionist, şedinţa ţinută la Roma a pus pe tapet o serie de importante chestiuni în legătură cu mişcarea profesionistă. Interpretări deosebite au fost transformate în rânduri tipografice şi, Lucian Popescu, campionul Europei la categoria pană, a fost cel care, după unii, trebuie să plătească gloaba.*

*S'a spus, nici mai mult, nici mai puţin că, deţinătorul titlului continental va trebui să-şi apere trofeul, până la 15 Ianuarie, în faţa lui Ernst Weiss, campionul Germaniei la categoria respectivă.*

*E drept că, forul internaţional a trecut în rebut vechile hotărîri şi a decis că nu este cazul să se sisteze activitatea continentală chiar dacă războiul preocupă majoritatea ţărilor europene, competiţiunile pentru titlurile continentale trebuesc reluate.*

*De aci însă şi până la a susţine că Lucian Popescu este obligat să-şi apere titlul într'un interval care nu permite nici tratative telegrafice este o distanţă apreciabilă.*

*Ţinând să punem la punct chestiunea titlurilor europene, vom arăta iniţial că hotărîrile dela Roma au fost greşit interpretate. Neintenţionând să facă vacante cât mai multe titluri continentale, forul internaţional a confirmat cinci campioni ai Europei şi, spre a rândui cum se cuvine lucrurile, a hotărît să oblige pe deţinători să-şi pună titlurile la bătaie.*

*Şi a sorocit un termen la limita căruia pot decurge provocările. Acest termen îşi are sorocul la 15 Ianuarie 1941. Deci, Lucian Popescu nu va trebui să-şi pună titlul în joc până la data de mai sus pentru motivul că nici forul internaţional nu pretinde acest lucru.*

*In ce priveşte recunoaşterea ca challenger a lui Ernst Weiss ştirile apărute sunt premature. Recunoaştem că germanul este, în momentul de faţă, singurul om indicat să dispute întâietatea compatriotului nostru dar, atâta timp cât I.B.U.-ul nu este în posesia unei provocări regulamentar lansate nu poate fi vorba de un termen înlăuntrul căruia compatriotul nostru urmează să lupte pentru titlul pe care îl deţine.*

*Situaţia nu poate fi decât cea expusă de noi mai sus şi de aceia nici nu ne gândim că este cazul să insistăm asupra locului probabil unde ar urma să se dispute un campionat continental pentru a cărui angajare urmează, abia de acum încolo, să se trateze.*

**Jenny Dumitrescu**

# Echipa de hockey a Capitalei debutează azi la Bratislava

**Selecţionata de hockey a Bucureştilor, plecată în turneu în străinătate, debutează azi în capitala slovacă, înfruntând reprezentativa Bratislavei.**

**Hockeyiştii noştri s'au antrenat cu multă seriozitate şi dacă nu vor fi prea obosiţi de călătorie, vor putea obţine un rezultat bun, întrucât hockeyul slovac nu este cu nimic superior celui românesc.**

**Reprezentativa Capitalei,— cu apărarea Juventusului şi cu câte o linie de atac dela Juventus şi Venus — reprezintă quintesenţa hockeyului nostru şi credem că va reuşi să scoată cel puţin un match nul, deşi întâlnirea nu se dispută în condiţiile optime pentru bucureşteni.**

**„Reprezentativa" va alinia următoarea formaţie :**

**Dron-Anastasiu, Sadowski-Tănase, Botez, Pană-Bărbulescu, Teodorescu, Tomovici (Florin Popescu, Cosman).**

# „Cupa Directoratului" a început cu două victorii la scor:

## H. C. Juventus — Juniorii 4-0
## Metropola — Viforul Dacia 9—2

Pe un frig siberian, în faţa a 200 de spectatori a început aseară pe patinoarul Oteteleşeanu competiţia hockeyistă „Cupa Directoratului", rezervată echipelor bucureştene.

Rezultatele primelor întâlniri au fost :

**H. C. JUVENTUS—SEL. JUNIORI 4:0 (0:0, 1:0, 3:0)**

Roş-albaştrii deşi s'au prezentat cu o echipă mai mult decât pestriţă, au dispus de selecţionata juniorilor cu scorul categoric de 4-0.

Intr'adevăr, afară de cei plecaţi în turneul din Slovacia, Juventus a fost nevoit să se prezinte şi fără Vivi Petrescu, care a jucat la juniori.

Contând numai pe serviciile a trei oameni (Petrovici, Flamaropol şi Ego Munteanu, care în poartă a făcut adevărate minuni), H. C. Juventus a demonstrat că un joc se poate câştiga şi cu trei jucători : Ego Munteanu nu a lăsat să intre nici un goal, Flamaropol — secondat de Nicu Polizu — a avut grija să distrugă atacurile adverse şi să treacă uneori şi în contra-atac, sau să-i dea ajutor lui Bob Petrovici, rămas singur-singurel în atac.

Goalurile au fost marcate de Petrovici şi Flamaropol, care au împărţit frăţeşte porţia de 4 goaluri.

Pe la sfârşitul reprizei secunde „Bob" a trecut prin toată echipa juniorilor şi a înscris din apropiere. Flamaropol l-a imitat în ultima perioadă de joc marcând la o învălmăşeală. Apoi un shot dela distanţă a lui Petrovici a intrat în poartă, ca scorul final să fie stabilit de Flamaropol.

Au mai plăcut dela învingători — afară de cei menţionaţi — N. Polizu şi Huşan.

Juniorii, deşi învinşi destul de categoric, au lăsat o impresie destul de bună.

Fundaşul Vivi Petrescu, înaintaşii Dlugosch, A. Tănase şi Vaniek au dat dovadă de cunoştinţe înaintate în materie de hockey, dar n'au putut realiza nimic din cauza apărării rutinate a adversarului.

D. Fl. Marinescu a condus bine următoarele formaţii :

H. C. JUVENTUS: Ego Munteanu-N. Polizu, Flamaropol-Bucşa, Petrovici, Huşan-Ohanian, Endreffi, D. Constantinescu (Orezeanu).

JUNIORII : Stan Mihai-V. Petrescu, C. Alimănişteanu-A. Tănase, Dlugosch, Andreescu-Manoilescu, B. Turceanu, Mădărescu (Vaniek).

**METROPOLA—VIF. DACIA 9:2 (2:0, 6:0, 1:2)**

Metropola având în faţă un adversar care nu este pus la punct cu antrenamentul, a câştigat uşor, la şapte goaluri diferenţă. Comunalii n'ar fi primit nici cele două goaluri, dacă ar fi jucat ceva mai atent în apărare.

Viforul Dacia are două-trei elemente de mare viitor, în special Vulescu şi Grecescu. La început s'au lăsat întrecuţi de adversar, dar apoi obişnuindu-se cu ghiaţa, au arătat că pot fi şi periculoşi şi capabili să marcheze goaluri.

Metropola s'a prezentat cu o echipă schimbată, a cărei vedetă a fost internaţionalul de football şi campionul de patinaj Fredi Feraru. Mulţumită patinajului său excelent, şi tehnicei aproximative în materie de hockey, Fredi a făcut furori aseară, marcând 4 goaluri. Celelalte au fost înscrise de Tudor Ioan (2), Bărbulescu, Buta şi Grzywinski.

Pentru Viforul Dacia au marcat Vulescu şi Straja.

D. Huşan a condus următoarele formaţii

METROPOLA : Stănciulescu-Tudor Ioan, Grecu-Bărbulescu, Feraru, Grzywinski-Buta, Filipkiewiecz, Răşcanu.

VIF. DACIA : Marinescu-Bolzer, Bănişor-Grecescu, Vulescu, Straja - Constantinescu, Traian Constantin, Leroi.

**CLASAMENTUL:**

| | | | | | | | |
|---|---|---|---|---|---|---|---|
| Juventus | 1 | 1 | 0 | 0 | 4:0 | = | 2 |
| Metropola | 1 | 1 | 0 | 0 | 9:2 | = | 2 |
| Venus | — | — | — | — | — | | — |
| Vif. Dacia | 1 | 0 | 0 | 1 | 2:9 | = | 0 |
| Juniorii | 1 | 0 | 0 | 1 | 0:4 | = | 0 |

# Ultimile ştiri din străinătate

**VIENA**, 28 (Serviciul nostru special). — **Astă seară s'a disputat în localitate matchul internaţional dintre Goeta (Suedia) şi selecţionata oraşului**

**După un joc care a fost tot timpul sub stăpânirea oaspeţilor victoria a revenit echipei suedeze la scorul de 3—0 (1—0, 1—0, 1—0)**

**PRAGA**, 28 (Serviciul nostru special). — **Astăzi s'au disputat următoarele matchuri de hockey:**

**I. T. C.—Radlitze 15—0.**

**I.C.I T.K.—Zidenice 12—2.**

**Slavia—Sokol 8—0.**

**Stadion (Budenitze) — Podolu 4—1**

**PRAGA**, 28 (Serviciul nostru special). — **Mâine, în cadrul Cupei de iarnă, se vor disputa următoarele matchuri de foot-ball în localitate:**

**Sparta—Nusle.**

**Slavia—Victoria Ziskow.**

## „Cupa campionilor"

# Rapid şi Ferencvaros se întâlnesc azi la Budapesta în match revanşă

Azi la Budapesta, Ferencváros întâlneşte în match revanşă pe Rapid din Viena de care a suferit Joi după amiază categorica înfrângere de 1:6.

Pe teren propriu echipa pestană poate că va reuşi să se reabiliteze şi să câştige, dar nu credem ca scorul să fie atât de ridicat, ca acela dela Viena.

Rapid va prezenta aceiaşi formaţie cu care a câştigat, iar Ferencváros, în locul răniţului Finta, va utiliza pe Kiszely.

Cele două echipe se vor prezenta deci astfel :

RAPID : Raftl - Wagner I, Sperner-Wagner II, Hofstätter, Skoumal-Fitz, Kaburek, Binder, Holez, Pesser.

FERENCVAROS: Csikós-dr. Szoyka, Tátrai-Sárosi III, Polgár, Nagy-dr.Kalocsay, Kiss, dr. Sárosi, Kiszely, Gyetvai.

# Alice Marble primeşte 5 milioane pentru primul său turneu profesionist !

NEW-YORK. — *Cea mai bună jucătoare de tennis, Alice Marble, va debuta ca profesionistă cu ocazia marelui turneu pe teren acoperit care va începe la 6 Ianuarie la New-York. Adversara sa nu a fost încă desemnată, dar organizatorul turneului, Jack Harris, speră să-i poată opune pe engleza Mary Hardwick.*

*Alice Marble nu are decât 27 de ani. A participat la turnee timp de 10 ani, a obţinut 200 de victorii şi din 1938 n'a mai fost învinsă.*

*25.000 de dolari i-au fost garantaţi pentru primul turneu, cel dela New-York, care va dura patru luni şi jumătate. In plus, ea va primi cotă din reţetele ce se vor realiza.*

# Dinu Cristea şi Vămanu au fost transferaţi la...Pebe

## Cristea Anton la Viforul Dacia, Tărtăreanu la Metrom - Braşov, etc.

### Şedinţa de aseară dela Directoratul atletismului şi gimnasticei

Aseară a avut loc la Directoratul atletismului şi gimnasticei o importantă şedinţă la care au luat parte d-nii : T. Popovici, ing. Radu Filiti, C. Beju şi Lupan.

Chestiunea importantă la ordinea zilei a fost transferarea atleţilor care au demisionat în termen şi care au semnat pentru alte grupări.

Lista oficială a transferaţilor se va face publică mâine seară.

Se cunosc însă transferările cele mai importante.

Astfel, trei „stadişti" şi anume : **Dinu Cristea, Vămanu** şi **Tărtăreanu** au fost transferaţi — respectiv — pentru... Pebe şi Metrom-Braşov. Primii doi sunt aceia care vor activa în sezonul viitor la Pebe.

**Venusistul Cristea Anton a fost transferat la Viforul Dacia,** iar Dejenariu la Universitatea din Sibiu.

Crossmanii braşoveni Mircan, Baboe şi Surd au trecut dela As. Sp. Municipiul Braşov la U.A.B.

In fine, majoritatea atleţilor juniori demisionaţi dela Stadiul Român au fost transferaţi — parte la Pebe, parte la Tirul, noua grupare atletică.

Editura Societăţii Anonime „Universul", Bucureşti, Str. Brezoianu No. 23—25 — Romănia

1948

Taxa poştală plătită în numerar conform aprobării dir. generale p. t. t. nr. 24.464/939

BIBLIOTECA CENTRALĂ „ASOCIAȚIUNEA" SIBIU

2 LEI

# UNIVERSUL SPORT

8 PAGINI

357-1940

Redacția și Administrația: Palatul „UNIVERSUL" str. Brezoianu 23—25. Telefon Centrala 3.30.10; Redacția 5.72.81 Redactor responsabil EUGEN DUMITRESCU

Proprietar: „Universul" S. A. Adm.-delegat: STELIAN POPESCU Înscris sub No. 167 Trib. Ilfov

Nr. 357. — Anul III BUCUREȘTI. — Marți 31 Decembrie 1940

ABONAMENTE: pentru grupări sportive 1000 lei anual

1 an LEI 500
6 luni LEI 270
3 luni LEI 150

Iată cum se distrează skieurii bucureșteni pe văile dela Cocioc. Nu e ca la Predeal, dar... e ceva...

# Pe un timp complet nefavorabil și o zăpadă improprie, s'a disputat ieri la Vârful cu Dor concursul de verificare

## Welkens și Ciocoiu, câștigători respectiv la coborîre și slalom

*Sinaia, 29 (Prin telefon).* — Concursul de verificare ce s'a disputat azi la Vârful cu Dor nu s'a bucurat de un timp favorabil.

Timpul mizerabil cu vânt și o zăpadă depusă inegal, pe unele locuri cu crustă, iar pe alocuri afânată, nu a permis desfășurarea celor două probe din program — coborîre și slalom — în condițiuni normale.

Cu toate acestea nu se poate spune că prima întrecere oficială a dat fiasco. Din contră a dat oficialității prilejul de a face câteva constatări utile, acum la început de sezon.

S'a observat dela început că din numărul celor 29 de concurenți prezenți la verificare, majoritatea lor a fost formată din tineri.

Și de aci constatarea imediată că și anul acesta skiul românesc trebuie să se reazime exclusiv pe elementul tânăr.

E punct de plecare pentru oficialitatea skiului românesc acum când are înainte un vast plan de lucru atât pe tărâm național cât și pe acela internațional.

### UNDE S'AU DISPUTAT CELE DOUA PROBE

Proba de coborîre s'a disputat pe un traseu lung de circa 2000 m. și cu o diferență de nivel de 600 m.

Plecarea s'a dat de pe muntele Furnica, s'a continuat pe Valea lui Carp până la lac. După cum se vede traseul e acela clasic pe care se disputâ în fiece an campionatele naționale de coborîre.

Slalomul s'a disputat pe terenul din fața lacului.

### WELKENS CAȘTIGATOR LA COBORÂRE, IAR CIOCOIU LA SLALOM

Cele două probe au adus victoria lui Welkens la coborîre și a lui Ciocoiu la slalom.

Primul este un nume cunoscut de anul trecut când a dovedit că este un skieur cu posibilități întinse.

Desavantajat de timp și de zăpadă, Welkens a făcut o coborâre excelentă și curagioasă.

Cursa lui Ciocoiu a fost o adevărată demonstrație.

Stăpân pe technica slalomului și-a depășit de departe adversarii.

Chiar acum la început de sezon și la prima cursă, Ciocîu a fost stăpân pe sine dela plecare până la sosire, dovedind a fi de departe cel mai bun specialist român la slalom.

### REZULTATELE TEHNICE

Din pricina unei defecțiuni telefonice nu am putut căpăta rezultatele technice complete.

Deocamdată le publicăm numai pe acestea:

**COBORÂRE**

1. Welkens

**SLALOM**

1. Ciocoiu
2. Mândru
3. Munteanu Aurel
4. Munteanu Vasile.

# Ferencvaros a învins pe Rapid cu 4—3 (2—1)...

## ...dar nu mai poate câștiga „Cupa campionilor" Soarta acesteia va fi decisă de jocurile Rapid — Gradjanski

Budapesta, 29. (Serviciul nostru special). — In fața a 6000 de spectatori s'a jucat azi în localitate în cadrul competiției „Cupa Campionilor", matchul revanșă dintre Ferencvaros și Rapid.

După cum se știe întâlnirea dintre cele două echipe, care s'a disputat Joi la Viena, a fost câștigată de Rapid cu categoricul scor de 6:1.

In matchul de azi Ferencvaros ținea cu orice preț să se revanșeze și să câștige la scor. Jocul a început sub semnul acestei intenții, pentrucă atacul echipei gazde, întărită cu „uriașul" Kiszely a trecut imediat după începerea matchlui într'o ofensivă furibundă și deschiderea scorului n'a întârziat prea mult, căci în minutul 11 în urma unei combinații pe aripa stângă, mingea a ajuns la Kiszely, care a reluat imparabil în poarta lui Raftl. (1:0).

Ferencvaros a continuat să atace, dar afară de cornere, n'a putut obține nimic, pentrucă apărarea vieneză nu s'a lăsat întrecută.

In schimb în minutul 25 Pesser a scăpat și în zadar i-a eșit în față portarul, căci extremul a egalat situația (1:1).

In minutul 28. Kiszely a fost foultat în fața porții Rapidului și penaltyul acordat a fost transformat de dr. Sarosi. (2:1).

Singurul eveniment demn de semnalat în această repriză a fost înregistrat în minutul 42, când o bombă a lui Kiszely a fost salvată pe linia porții de fundașul Wagner I.

### PESSER ELIMINAT DIN JOC

După pauză Ferencvaros jucând cu vântul a dominat și mai categoric.

In minutul 62, Pesser este semnalat în poziție de off-side și arbitrul oprește jocul. Extremul însă nu se mulțumește să protesteze ci insultă arbitrul. Din această cauză Pesser este eliminat din joc, astfel că Rapid continuă să joace în 10 oameni.

In minutul 67 dr. Sarosi primind o passă dela Kiszely, ridică scorul la 3:1.

Se pare că rezultatul dela Viena va fi reeditat, pentrucă rapidiștii sunt înghesuiți în careu și obligați să se apere cu toată echipa. Până și fundașii gazdelor trag la poartă. Ei reușesc totuși să reducă handicapul, pentrucă în minutul 75 Binder inter-

(Continuare în pagina 2-a)

# Sparta a furnizat o nouă surpriză în „Cupa de iarnă": a fost învinsă de Nusle

## Slavia a câștigat la scor

**Praga, 29. (Serviciul nostru special).** — Programul footballistic de astăzi a constat din două matchuri cari s'au disputat în cadrul „Cupei de iarnă".

Cele două matchuri au avut loc în program cuplat pe terenul Sparta și s'au terminat cu rezultate neașteptate. Intr'adevăr, Sparta a fost din nou învinsă, iar Slavia a câștigat la un scor surprinzător.

Primul match s'a disputat între Nusle și Sparta. Aceasta din urmă a jucat fără Nejedly și Ludl.

Nusle, spre surprinderea generală, a învins cu 5—4 (4—2) prin punctele marcate de Dlaska, Dlaska, Ziska, Ziska și Hudomel. Pentru Sparta au înscris Riha (2), Maud (2).

Sparta, condusă la un moment dat cu 5—2, a avut un finish impresionant când a marcat două goaluri și putea egala chiar.

In match vedetă, Slavia a întâlnit Victoria Ziskov, de care a dispus cu 9—2 (6—0).

Campionii au făcut o reușită exhibiție și pe lângă aceasta au marcat goaluri. Prin Vytlacil (2), Bican (3), Bradac (2) și Kopecki (2). Pentru învinși au înscris Bouska și Holman.

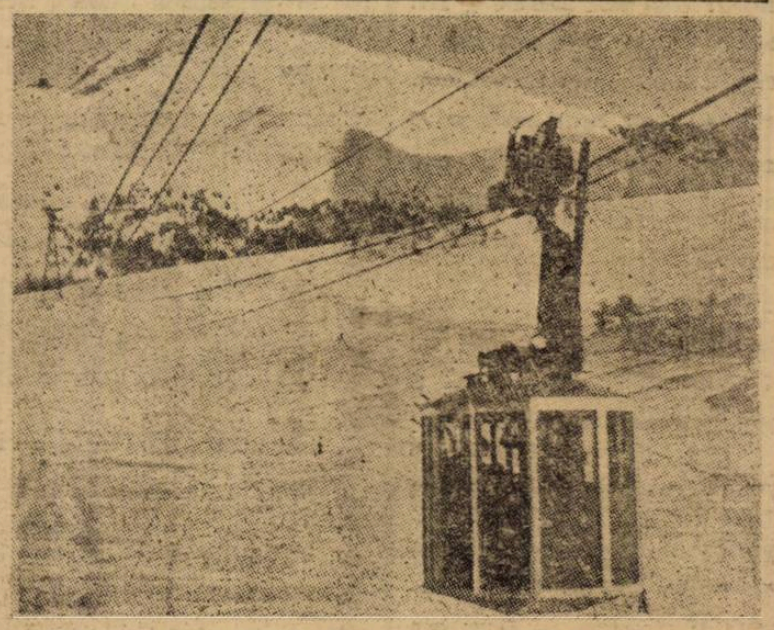

Pe când amatorii de ski din România vor avea la dispoziție funiculare, ca în străinătate, așa cum se vede în fotografia de mai sus?

Football Football Football Football Football Football Football

# In primul an de activitate,

## Isvorul Nou s'a impus drept o echipă de mare valoare

In campionatul actual au fost afiliate o serie de grupări din diferite cartiere.

Printre ele se numără și Isvorul Nou o echipă de mare valoare.

Puține grupări au avut o comportare mai bună în anul de debut.

Fără jucători profesioniști, fără vedete și fără conducători cu prea mari posibilități, Isvorul Nou s'a impus ca un periculos adversar.

Nimeni nu le-a putut rezista, iar de fiecare dată au câștigat numai cu rezultate surprinzătoare.

Iată cum au fost învinși cei nouă adversari:

| | |
|---|---|
| Isvorul Nou — Phenix | 5—2 |
| Isvorul Nou — Băneasa | 6—2 |
| Isvorul Nou — Pantelimon | 11—2 |
| Isvorul Nou — Cotroceni | 9—1 |
| Isvorul Nou — Șoimii | 3—0 |
| Isvorul Nou — Dacia | 3—0 |
| Isvorul Nou — Energia | 3—0 |
| Isvorul Nou — E. F. A. | 6—1 |
| Isvorul Nou — V. de Mare | 7—2 |

Performanțe concludente cari vorbesc destul.

*

Afară de aceste performanțe, Isvorul Nou are marele merit că în tot timpul campionatului a avut o ținută cu adevărat sportivă.

Cei unsprezece jucători nu depășesc vârsta de 20 ani, nu sunt vedete, dar sunt înzestrați cu un talent care-i îndreptățește să poarte acest nume.

Jucătorii de mâine ai sportului românesc îi găsim în aceste grupări de cartier care luptă desinteresate pentru propășirea sportului.

Lipsite de fonduri, ele trăesc numai din cotizații care abia pot acoperi cheltuelile.

Nu putem trece cu vederea un fapt care merită a fi menționat. Goalgetterul districtului aparține tot acestei grupări și el este centrul atacant.

Acestea sunt meritele campionului de toamnă al categoriei a III-a.

# Ferencvaros a învins pe Rapid cu 4-3 (2-1)...

(Continuare din pag. 1-a)

**ceptează o passă a lui Polgar și marchează. (3:2).**

**Nu trece niciun minut și centrarea lui Gyetvai ajunge la dr. Sarosi, care restabilește diferența. (4:2).**

**In minutul 84** Binder **scapă din nou de apărarea Ferencvarosului și stabilește rezultatul final de 4:3.**

**In restul timpului de joc, Rapid are o puternică revenire și domină, dar nu mai poate egala.**

**Cele două echipe au prezentat următoarele formații:**

**FERENCVAROS: Csikos — dr. Szoyka, Tatrai—Sarosi III, Polgar, Nagy—dr. Kalocsay, Kiss, dr. Sarosi, Kiszely, Gyetvai.**

**RAPID: Raftl—Wagner I, Sperner—Wagner II, Hofstätter, Skoumal—Fitz, Kaburek, Binder, Holez, Pesser.**

**CLASAMENTUL**

**Pentru moment Ferencvaros se găsește în fruntea clasamentului, dar este exclus să câștige competiția, întrucât nu mai are de jucat nici un match, în timp ce Rapid și Gradjanski vor juca între ei încă două partide, care vor desemna pe primul câștigător al „Cupei campionilor".**

**Iată clasamentul:**

| | |
|---|---|
| Ferencváros | 4-2-0-2-12 : 12—4 |
| Rapid | 2-1-0-1- 9 : 5—2 |
| Gradjanski | 2-1-0-1- 3 : 7—2 |

# O echipă tânără

## cu viitor strălucit: U. M. Cugir

### Antrenorul formației este fostul internațional V. Chiroiu

Cupa României are darul de a scoate din mormânt echipe măci, din toate colțurile țării.

Astfel, — ca în toți anii — formațiunile districtuale, au fost revelația cupei, două din ele ajungând până în optimile de finală cari se vor disputa în primăvară: Carmen din București și U. M. Cugir. Cugir.

Despre această din urmă echipă ne vom ocupa mai pe larg în rândurile ce urmează.

Prin prizma existenței echipei, rezultatele obținute sunt excelente.

Secția de football a luat ființă abia în primăvara anului 1939, deci echipa este foarte tânără, având abia doi ani de existență.

Inițiativa înființării aparține d-lor ingineri: Supșe și Atanasiu, cari au depus în această direcție o muncă încordată, având concursul larg și binevoitor al d-lui Dir. Scorțan, un sportiv de rasă.

Indată după înființare, echipa a fost înscrisă în campionatul districtului Valea Jiului.

Echipa s'a bucurat dela început de întregul sprijin al conducerii uzinelor și a început imediat o activitate tinerească și entuziastă, dar rezultatele obținute în campionat n'au fost deloc strălucite, ocupând penultimul loc în clasament.

Lipseau elemente și în special antrenorul.

Conducerea a făcut atunci apel la serviciile internaționalului Vasile Chiroiu, fostul jucător al Ripensiei, care a fost angajat ca antrenor al echipei. S'au mai făcut o serie de achiziții valoroase printre elementele tinere, în cari se pun mari speranțe.

Chiroiu și-a început cu asiduitate lucrul și în scurt timp rezultatele obținute au reușit să atragă atenția sportivilor asupra echipei uzinelor din Cugir.

Iată rezultate amicale înregistrate:

U. M. C. — Unirea M. V. (Alba Iulia) la Cugir 2—1 (1—1).

U. M. C. — Unirea M. V. (Alba Iulia) le Alba Iulia 6—3 (4—1).

U. M. C. — I. Corvinul (Hunedoara) la Cugir 4—0 (1—0).

U. M. C. — Orișana C. F. R. la Cugir 1—1 (1—0)

U. M. C. — Metalosport (Călan) la Cugir 3—0 (1—0).

U. M. C. — C. F. R. Cluj la Cugir 3—0 (0—0).

In cadrul campionatului districtual s'au obținut următoarele rezultate:

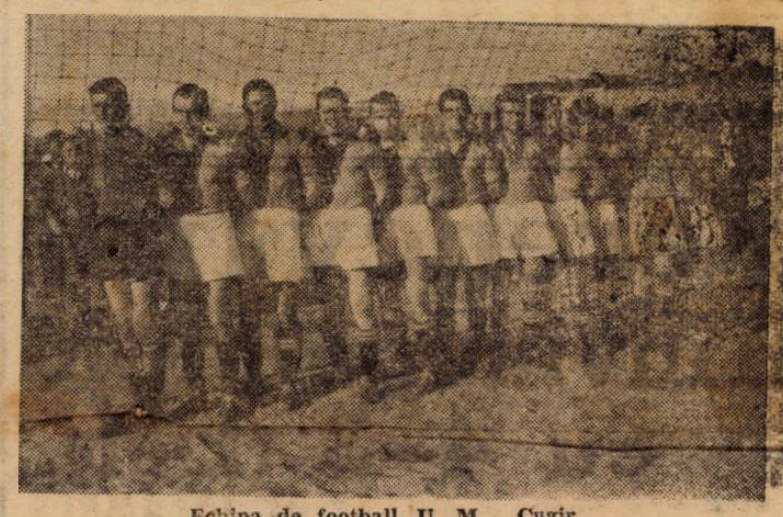

Echipa de football U. M. Cugir

U. M. C. — I. Corvinul (Hunedoara) la Cugir 5—0 (2—0).

U. M. C. — I. Corvinul (Deva) la Deva 6—1 (3—1).

In cupa României s'a calificat prin eliminarea următoarelor echipe:

U. M. C. — C. S. Lonea, la Cugir 5—1 (2—0).

U. M. C. — Minierul, la Cugir 2—1 (1—1).

U. M. C. — Chinezul, la Cugir 5—2 (3—1).

Deci U. M. C. a reușit un tur de forță, învingând două din cele mai bune formații divizionare B.

Creerul liniei de atac este acelaș Chiroiu, care cu experiența sa îndrumează elanul tinerese al valoroaselor elemente pe care le posedă U. M. C.

Dacă această formație va persevera pe drumul pe care a început să meargă, nu va fi departe ziua când o vom vedea evoluând în diviziа secundă a țării.

Formația echipei U. M. C.-ului are următoarea înfățișare:

Cicaliceanu, Jurca, Bănescu, Strola, Suciu, Dincu, Poenariu, Opriță, Chirotu, Iovan, Căpățână.

# SPECTACOLE SĂPTĂMÂNALE

## Teatre

**TEATRUL NAȚIONAL:** Faust
**STUDIO ALECSANDRI:** Stăpânul casei
**TEATRUL EXCELSIOR:** Vânzătorul de păsări
**LUPTA ȘI LUMINA:** D'ale carnavalului
**TEATRUL REGINA MARIA:** Onoarea
**TEATRUL SARINDAR:** Fritz și Frantz
**TEATRUL ION VASILESCU:** Suflet candriu de papugiu.
**ROXY. TEATRUL TUDOR MUȘATESCU:** mat.: D-ra Butterfly; seara: Imi pare rău de mine

## Cinematografe

**ARO:** Dela Mayerling la Serajevo, și jurnale noui.
**SELECT:** A opta nevastă a lui Barbă Albastră Jurnal și 3 complectări.
**SCALA:** Titanul.
**CAPITOL:** Nortwest Passage și jurnale noui.
**TRIANON:** Răscoala munților.
**FEMINA:** Inima unei regine.
**A.R.P.A.:** Tom Mix în Călărețul misterios X... 94; jurnal de actualitate.
**REGAL:** Diavolul focului; jurnal U. F. A. și jurnal românesc.
**ROXY:** Patima și jurnal U.F.A.
**ELYSEE:** Un vis sub cer albastru și Oceanul în flăcări.
**BULEVARD:** Agentul mascat și Viața e un joc.
**NISSA:** Steaua Nordului și La capătul pământului.
**BIRUINȚA:** Comoara din insula piraților și jurnal.
**BITOLIA:** Balalaica și Andy Hardy milionar.
**FORUM:** Furtuna și Melodia iubirii.
**FRANKLIN:** Orașul blesmeteților, Valsul nemuritor.
**OMNIA:** Casa de corecție, jurnal, completări și trupa de reviste Titi Mihăilescu.
**ALCAZAR (fost Rahova):** La răscruce de vânturi și Trebue să mă iubești.
**PALAS-BULEVARD:** Agentul mascat și Viața e un joc.
**SAVOY:** Mezalianța și S. O. S. Tanger
**AIDA:** Când femeiee spune nu și Campania din Polonia.
**AMERICAN:** La răscruce de vânturi și Trebue să mă iubești.
**BARCELONA:** Stan și Bran aviatori, Mezalianța și Trupa de reviste și comedii Traian Florescu.
**DICHIU:** Procesul Mariei Lafarge și Viața e un joc.
**DACIA:** Balalaica și Romanța.
**CARMEN:** Procesul Mariei Laforge și Agentul mascat.
**COTROCENI:** Brigada nordului, Miezul nopții.
**DIANA:** Dragostea mea te chiamă și Agentul mascat.
**EDISON:** Bestia (Pisica și Canarul) și Pat și Patachon în Paradis.
**FLORIDA:** Sultanul din Rungai și Totul pentru dragoste.
**GLORIA:** Tunelul și Maharadjahul din Hollywood.
**GRAND:** La capătul pământului, Trebue să mă iubești.
**ILEANA:** Secretul celor 13 mascați.
**IZBANDA:** Șarpele și Jurnal.
**LIZEANU:** Vin ploile, Ultimul post Revistă.
**LIA:** Inchis pentru renovare.
**LILLY:** Cruciadele și Mister Zero.
**MILANO:** Balalaica și Stânca de mărgean.
**MIORIȚA:** Destry și Nanette are trei iubiți.
**MARCONI:** Taifun și Ali Baba și cei 40 de hoți; Jurnal O. N. C. și Trupa de reviste M. Nedelanu și M. Bejan.
**MARNA:** Lanțuri sfărimate, Aladin în Gratia fermecată, Jurnale și trupa de reviste Titi Mihăilescu.
**MODEL:** Agentul G. intră în acțiune și Pantera neagră.
**MEXIC:** Ingeri cu fețe murdare și Salvatorul vestului.
**NONI:** Visul unei prințese și Trei fetițe dulci.
**ODEON:** Diamantele sunt periculoase și Geranimo.
**PARIS:** Firul roșu și Agentul mascat.
**PACHE:** Andy Herdy milionar, 13 scaune.
**PELEȘ:** Nu sunt criminal și Viață de artist.
**REX:** Secretul celor 13 mascați.
**SPLENDID:** Cei patru cavaleri; Oameni de cauciuc și jurnal.
**TOMIS:** Destry; La fine Jurnal U. F. A. și Jurnal O. N. C.
**TRIUMF:** Cruciadele și Copilașul domnișoarei.
**UNIC:** Balalaica și două completări culturale.
**UNIREA:** Stan și Bran eroi și Diavolii roșii.
**VOLTA BUZEȘTI:** Primul bal; Moara părăsită. Completare și jurnal.
**VENUS:** Cei patru cavaleri. Filmul în relief, comedie în culori naturale și Jurnal românesc
**VERGU:** Viață de artist, Răzbunarea zeului Siva și Jurnal.
**VICTORIA:** Războiul fulger și Copilașul domnișoarei.
**VOLGA:** Cleopatra și Drum bun Mr. Lister.
**CIRCUL MILLEA: Șoseaua Ștefan cel Mare (Velodrom).**

# Noutăți în lumea districtuală

● Parte din jucătorii „Distribuției" au petrecut sărbătorile la Predeal. Skyul este sportul pe care-l practică acum, mai ales că asociația va înființa și o secție de ski.

Acest sport va fi părăsit însă în a doua jumătate a lunei Ianuarie, când vor începe antrenamentele de sală.

● Echipele districtuale cari au jucat cele mai multe deschideri la partidele divizionare sunt: „Carmen" și „Distribuția". „Distribuția" în campionatul trecut, iar „Carmen" în cel actual.

De altfel „Carmen" susține majoritatea jocurilor pe terenul Rapid.

UN SUCCES DE LIBRARIE EXTRAORDINAR!
ZECI DE MII DE EXEMPLARE DIN
ALMANAHUL „UNIVERSUL" pe 1941
S'au vândut în prima săptămână dela apariție
Cititorii noștri sunt rugați să se adreseze librăriilor și depozitelor de ziare unde se mai găsesc ultimele exemplare editura ne mai având niciun volum în depozit.

Football Football Footba Football

# Ambrosiana, Bologna și Juventus au pierdut puncte prețioase în etapa de eri

## Dar leaderul este unul dintre ei: Bologna

### — Novara a constituit surpriza zilei, iar Torino a făcut scor —

MILANO, 29 (Serviciul nostru special). — *Etapa de azi a campionatului de football a fost defavorabilă echipelor fruntașe. Bologna, Juventus și Ambroziana au pierdut puncte prețioase, fapt care a permis celorlalte să micșoreze diferența de puncte.*

*Pe lângă aceasta, au fost și câteva surprize. De pildă, Novara a învins pe Roma pe terenul acesteia, iar Torino a făcut scor în dauna echipei Napoli. Lazio a câștigat în deplasare, dar în fața barscilor, care par că s'au instalat în coadă în mod definitiv.*

*

*Bologna nu a pierdut la Livorno; mai mult chiar, putea să câștige, pentru că a condus cu 2—1. Reguzzoni (B.) a deschis scorul, dar Cattaneo (L.) a egalat. Puțin timp după aceia, Puricelli (B.) a adus echipa sa din nou în avantaj.*

*După pauză, Livorno a atacat vehement, dar n'ar fi egalat fără concursul fundașului bolognez Ricci. Cattaneo a tras și Ricci a schimbat direcția balonului în poartă: 2—2.*

*

*Match foarte disputat și terminat din greșeală printr'un draw, a fost cel dela Venezia, unde Juventus a reușit un noroc os match nul. Venezia a meritat să învingă, mai ales după fizionomia jocului din repriza a doua, când a și marcat. Autorul goalului a fost Massolla. Din acest moment, atacurile veneților au continuat cu furie la poarta lui Bodoira, iar Juventus a egalat norocos cu concursul portarului gazdelor Baccicaluppo. Varglien II a pasat lui Depetrini care a shootat. Mingea a intrat printre mâinile portarului venețian și jocul era jucat.*

*Jocul a avut și o accentuată notă de duritate, iar Juventus a jucat sub așteptări sau Venezia a fost peste așteptări.*

*De notat că în repriza doua Venezia a ratat un penalty. Alberti a executat lovitura de pedeapsă dar Bodoira a respins cu pumnul.*

*

*In schimb, campionul a pierdut la Triest. Triestina a învins la zero, prin De Filippis și Tagliasacchi. Până la sfârșitul reprizei și după pauză Ambroziana nu poate realiza nimic, fie din cauza ghinionului, fie din a apărării adverse. Mai mult chiar, șut Triestina este aceia care marchează, dar punctul a fost anulat pentru un of-side al lui Tagliasacchi.*

*

*Una din surprizele zilei este victoria repurtată de Novaro la Roma, în dauna echipei locale Roma. O victorie fără drept de apel. Barbaris deschide scorul în prima repriză; Kriezu ratează o ocazie bună înainte de pauză. Imediat la reluare, același Barbaris ridică scorul la 2—0, pentru ca Borsetti (R.) să-l reducă la 2—1 din 11 m.*

*

*După ce furia echipei gazde a trecut, Novara a trecut din nou la atac și a marcat al treilea goal prin Mucci.*

*La Torino, Napoli n'a putut rezista atacurilor gazdelor. A deschis scorul prin Luzani, dar Torino nu numai că a egalat prin Petron dar a urcat scopul la 3—1 prin Ossola și Petron. Rolfini (N.) l-a redus, marcând din of-side. Din nou a revenit Torino și până la pauză a mai marcat 2 goaluri prin Carpi și Ossola.*

*Repriza doua a fost egală ca acțiuni, dar Torino mai înscrie odată, prin același Ossola.*

*

*Lazio o reușit o prețioasă victorie în deplasare, datorită goalurilor marcate de Flamini — care a interceptat un balon trimis portarului de fundașul Deboni — și Lombardini (din ofside).*

*Lazio o ratat și un 11 m. Zironi a bătut în bară, a reluat și a tras din nou dar portarul Riccardi a respins. Iar Bari, după ce i s'a refuzat un goal pe motiv de foult, a redus scorul prin Bellini.*

*

*Fiorentina a „capotat" la Milano. Echipa gazdă a învins, deși Fiorentina a început jocul cu atacuri în 7 oameni.*

*Și în min. 38, Buscaglia (M.) a deschis scorul. A egalat după pauză Degano, goal urmat de o scurtă dominare fiorentină. Milano însă, și-a revenit puternic și a marcat două goaluri prin Boffi și Buscaglia.*

*

*Atalanta — echipa revelație — a condus cu 1—0 (prin goalul înscris de Bergamaschi) asupra Genovei, dar aceasta a mai găsit resurse să egaleze — prin Conti — și apoi să se apere eroic în fața atacurilor insistente ale Atalantei. Și a reușit. Matchul s'a terminat nedecis.*

*

*Clasamentul goalgetterilor se prezintă astfel după etapa de azi:*

11 goaluri: *Ossola (Torino).*
10 goaluri: *Puricelli (Bologna).*
9 goaluri: *Amadei (Roma).*
7 goaluri: *Cergolli, Gabetto, Menti II, Regguzzoni.*
6 goaluri: *Alberti, Viani.*
5 goaluri: *Borsanti, Candiani, Prossi, Degano, Borel, Lushta, Di Benedetti, Boffi, Valcareggio.*

*

*Rezultatele tehnice și clasamentele sunt:*

| | |
|---|---|
| Livorno-Bologna | 2-2 (1-2) |
| Triestina-Ambroziana | 2-0 (2-0) |
| Novara-Roma | 3-1 (1-0) |
| Torino-Napoli | 8-2 (5-2) |
| Atalanta-Genova | 1-1 (1-0) |
| Venezia-Juventus | 1-1 (0-0) |
| Lazio-Bari | 2-1 (1-0) |
| Milano-Fiorentina | 3-1 (1-0) |

CLASAMENTUL

| | | | | | | |
|---|---|---|---|---|---|---|
| 1. | Bologna | 12 | 7 | 3 | 2 | 23:16 17 |
| 2. | Ambrosiana | 12 | 8 | 0 | 4 | 22:13 16 |
| 3. | Juventus | 12 | 6 | 4 | 2 | 23:14 16 |
| 4. | Torino | 12 | 6 | 3 | 3 | 27:20 15 |
| 5. | Atalanta | 12 | 4 | 6 | 2 | 18:15 14 |
| 6. | Fiorentina | 12 | 5 | 3 | 4 | 22:21 13 |
| 7. | Novara | 12 | 4 | 4 | 4 | 14:16 12 |
| 8. | Livorno | 12 | 4 | 4 | 4 | 18:21 12 |
| 9. | Milano | 12 | 4 | 3 | 5 | 17:15 11 |
| 10. | Lazio | 12 | 3 | 5 | 4 | 17:19 11 |
| 11. | Venezia | 12 | 3 | 5 | 4 | 17:24 11 |
| 12. | Roma | 12 | 3 | 4 | 5 | 21:19 10 |
| 13. | Triestina | 12 | 3 | 4 | 5 | 18:19 10 |
| 14. | Genova | 12 | 3 | 3 | 6 | 18:20 9 |
| 15. | Napoli | 12 | 3 | 3 | 6 | 16:26 9 |
| 16. | Bari | 12 | 1 | 4 | 7 | 14:33 6 |

DIVIZIA B.

| | |
|---|---|
| Siena-Vicenza | 2-1 |
| Spezia-Savona | 1-0 |
| Fanfulla-Verona | 2-1 |
| Modena-Padova | 0-0 |
| Macerata-Brescia | 1-1 |
| Liguria-Anconitana | 3-0 |
| Alessandria-Reggiana | 1-1 |
| Pro Vercelli-Udinese | 3-1 |
| Pisa-Lucchese | 2-1 |

CLASAMENTUL

| | | | | | | |
|---|---|---|---|---|---|---|
| 1. | Brescia | 12 | 10 | 1 | 1 | 25:10 21 |
| 2. | Liguria | 12 | 8 | 1 | 3 | 24:16 17 |
| 3. | Modena | 12 | 7 | 2 | 3 | 29:14 16 |
| 4. | Savona | 12 | 6 | 3 | 3 | 22:10 15 |
| 5. | Alessandria | 12 | 5 | 3 | 4 | 26:20 13 |
| 6. | Siena | 12 | 5 | 3 | 4 | 14:14 13 |
| 7. | Vicenza | 12 | 6 | 0 | 6 | 25:27 12 |
| 8. | Macerata | 12 | 5 | 2 | 5 | 16:19 12 |
| 9. | Fanfulla | 12 | 4 | 4 | 4 | 20:25 12 |
| 10. | Padova | 12 | 4 | 3 | 5 | 23:22 11 |
| 11. | Pisa | 12 | 5 | 1 | 6 | 15:17 11 |
| 12. | Lucchese | 12 | 4 | 3 | 5 | 17:20 11 |
| 13. | Reggiana | 12 | 3 | 4 | 5 | 17:17 10 |
| 14. | Udinese | 12 | 3 | 3 | 6 | 15:18 9 |
| 15. | Spezia | 12 | 3 | 3 | 6 | 13:23 9 |
| 16. | Anconitana | 12 | 4 | 1 | 7 | 13:28 9 |
| 17. | Pro Vercelli | 12 | 3 | 2 | 7 | 20:26 8 |
| 18. | Verona | 12 | 3 | 1 | 8 | 17:29 7 |

REZERVE

| | |
|---|---|
| Torino-Genova | 2-1 |
| Roma-Venezia amânat. | |
| Bologna-Atalanta nedisputat. | |
| Napoli-Lazio | 3-3 |
| Novara-Juventus | 3-0 |
| Milano-Livorno | 1-1 |

# „CE SE ÎNTÂMPLĂ DACĂ MĂ ÎNSOR CU O ROMÂNCĂ ȘI MĂ STABILESC ÎN ROMÂNIA?"

## ...întreabă Sipoș sesizat de intenția directoratului de football

Am anunțat că directorul footballului intenționează să anuleze pe data de 1 Iunie permisiunea acordată de fostul comitet federal grupărilor referitor la utilizarea jucătorilor străini în campionatul național.

Primul, care s'a sesizat a fost... Sipos. Era de altfel și normal, căci aripa dreaptă a Rapidului este singurul jucător străin care a fost angajat în baza acestei permisiuni.

Sipoș, care la un moment dat intenționa să plece de la Rapid, nu mai vrea să plece din... România. Pentrucă... Dar e mai bine să redăm întrebarea pe care ne-a pus-o el:

*„Dacă mă însor cu o romăncă și vreau să mă stabilesc în România, ce se întâmplă? Mai pot juca în campionat?"*

Sigur? Se întâmplă numai că viitoarea doamnă Sipoș va pierde cetățenia română.

Dacă Sipoș va putea juca la Rapid și după sezonul de vară, aceasta nu o poate hotărî decât directorul footballului și conducătorii Rapidului.

**Nu ți-aș putea ajuta?**

La migrenă, dureri de orice natură, depresiune nervoasă, Gardan constitue cel mai sigur remediu. 1-2 tablete înlătură repede durerile, redându-ți energia și bucuria de viață.

BAYER

GARDAN suprimă durerile

Este un produs »Bayer«


# Sportivii timișoreni au început o acțiune de ajutorarea Ripensiei

## Gruparea timișoreană se va adresa O. S. R.

TIMIȘOARA, 29 (Prin telefon). — Situația financiară precară, în care se află Ripensia, este cunoscută și ceea ce este mai grav nu i s'a putut da până acum nici o soluție definitivă.

In turul campionatului gruparea timișoreană a avut un deficit important, care va putea fi acoperit cu cea mai mare greutate.

El influențează în mod cu totul defavorabil mersul clubului și conducătorii lui fac cele mai mari eforturi pentru a scoate fondurile necesare... existenții.

### O ACȚIUNE DE AJUTORARE

Pentru că situația clubului este într'adevăr extrem de dificilă, un grup de suporteri au început o vastă acțiune de ajutorare.

Primele rezultate sunt destul de satisfăcătoare și se crede că acțiunea va acoperi parțial deficitul.

Cu aceasta nu s'a rezolvat însă decât în parte situația clubului, care trebue să facă față unor greutăți din ce în ce mai mari.

### O CERERE LA DIRECTORAT

Conducerea clubului se gândește să facă o cerere de ajutor la directoratul de football dar cum informații sigure au lăsat să se înțeleagă că actuala vistierie a directoratului nu mai poate suporta nici o cerere de ajutor, se pare că va renunța la acest proect.

Va adresa însă un memoriu la O. S. R. prin care va arăta întreaga situație și va cere ca organizarea sportului românesc să ajute pe cel mai reprezentativ club românesc din Banat.

Și într'adevăr, O. S. R. ar putea ajuta pe Ripensia, unul din cluburile cele mai necesare acum.

# S.C. Bratislava învingătoare la scor la Berlin

Bratislava, 29 **(Serviciul nostru special). — Echipa campioană de football S. C. Bratislava a jucat azi la Berlin cu echipa Hertha și a învins cu 7—1 (4—0).**

# Matchuri amicale în Ostmark

VIENA, 29. (Serviciul nostru special). — Astăzi s'au disputat două matchuri amicale de football, care s'au terminat cu rezultatele:

Wacker—W. S. C. 5—0.
Admira—Linz 8—2.

# ATLETISM

## „Atletismul în slujba națiunii"

### Conferința ținută aseară la radio de d. Theodor Popovici, directorul D.A.G.-ului

A vorbi despre atletism, fără a menționa câteva cuvinte despre cei ce practicau acest sport în vechime, cred că aș comite un sacrilegiu.

Muzeele din străinătate ne stau la dispoziție cu mărturisiri reale, arătându-ne la ce perfecțiune ajunsese atletismul, încă cu 100 de ani înainte de era creștină.

Atlet, în înțelesul grecesc, înseamnă luptător; vine de la cuvântul „athlos", luptă.

Grecii vechi, obișnuiau ca în sărbătile lor să se producă cu jocuri sau exerciții de gimnastică. La aceste sărbări luau parte mai multe feluri de atleți; alergători, luptători, aruncători de discuri, pugiliști, etc.

Concurenții erau împărțiți în trei grupuri:

Copii (de la 12 — 16 ani).

Adolescenții (de la 16 — 20 ani); și oameni maturi.

Dar pentru a fi atlet, trebuia să fii grec din naștere, și mai trebuia să te bucuri de un corp sănătos și viguros.

Vestita statuie a lui Myron „DISCOBOLUL", adică aruncătorul cu disc, ajunge să ne facem o părere despre ce însemnează un corp viguros.

La Olympiada din Berlin din anul 1936, am văzut ce însemnează [illegible] vați da seama câtă înțelegere cere acest sport.

Prin urmare, am putea rezuma că atletismul este arta de a ști să alergi, să arunci, să sari, să lupți. Este, deci, sportul cel mai complet. Prin grija pusă în mișcarea mușchilor îți desvolți corpul. Prin disciplina impusă minții, îți desvolți spiritul. A ști să alergi nu are nimic comun cu a fugi sau a o lua la goană, după cum a ști să sari sau să arunci, nu are nimic comun cu a sări un gard sau a arunca cu piatra într'un pom.

Pentru practicarea sportului de atletism, trebue să te supui unei discipline speciale. Disciplina înseamnă educație, deci, ne trebuie o educație a atletismului.

S'ar putea înjgheba un mic catechism al atletului, prin educația ce și-o impune, adică:

Să-și reglementeze viața de toate zilele;

Să-și antreneze corpul în mod regulat;

Să-și cultive voința, încercând a renunța la băuturi, la fumat și căutând a duce o viață regulată.

Să-și menajeze tinerețea;

Să-și desvolte spiritul de camaraderie, prin legături de prietenie;

Să-și desvolte sentimentul de virtute și de onoare, sentimentele cele mai alese ale unui om.

Cu cât se va ține mai mult de aceste percepte un atlet, cu atât va deveni un luptător perfect, și își va realiza țelurile propuse.

Victoria unui atlet, dealtminteri este victoria națiunii însăși.

Țara are nevoie deci de a-și creia cât mai mulți atleți.

La noi, până acum de curând, nu s'a pus chestiunea rezolvării problemei acestui sport, pentrucă mai înainte n'a existat problema atletismului.

Sunt țări mici care s'au făcut cunoscute prin câte un atlet care a reprezentat-o în întrecerile cu atleții altor țări.

Cazul Finlandei este o mărturie vie; atletul Paavo Nurmi, a dus faima poporului finlandez peste mări și țări.

Să-mi fie permis să adaug că o mie de diplomați, cheltuind milioane și milioane, n'ar fi putut face o mai bună propagandă acelei țări, decât acest atlet.

Nu mai vorbim de țările mari, ca Germania și Italia, cari folosesc foarte mult propaganda sportului și în special atletismul.

Atleții germani au ajuns să lupte într'o singură zi, cu atleții a șapte țări, și să-i învingă.

Statele Unite au atins în practica atletismului, culmi neașteptate de ori și cui.

Mărețele Olympiade, ce se țin din patru în patru ani, sunt pentru statele organizatoare, cât și pentru cele participante, minunate prilejuri de întâlniri cavalerești, excluzând neînțelegerile și vrăjmășiile.

Statele totalitare au înțeles utilitatea din punct de vedere național al atletismului și cheltuesc sume fabuloase pentru practicarea lui.

Grecii făceau o bună propagandă țării lor prin jocurile balcanice pe care le organizau, cucerind în fiecare an primul loc înaintea celorlalte popoare din Balcani.

Chiar la noi în țară, în anul 1937, când a avut loc prima Balcaniadă atletică, organizată de români, s'a văzut ce însemnează propaganda prin sport a unei națiuni.

Franța a văzut deabia acum ce valorează sportul în viața unei țări, și a început să-l susțină și să-i dea credite formidabile de miliarde de franci.

Dintre toate sporturile ce se practică în România, atletismul este cel care a stat mai mult pe loc. La o populație de 20 milioane de locuitori, am avut numai 300 practicanți anual, ai atletismului.

În ignorarea acestui sport, am ajuns să vedem aproape pe toți românii, de o statură mică și cu un piept foarte puțin desvoltat.

În ceeace privește sănătatea, știm cu toții că tuberculoza era lăsată în pace de acest sport nobil.

Disciplina muncii, a noarei, aproape inexistente.

În întrecerile cu celelalte popoare, România se prezenta în inferioritate din toate punctele de vedere.

Cine era să vină ?

Numai unul singur: STATUL

Statul, deoarece nu a făcut nimic pentru pregătirea trupească a cetățenilor lui.

Un exemplu:

La noi în țară, la o suprafață de aproape 300.000 km. pătrați, erau patru stadioane bune și încă cu multă bunăvoință 10 arene sportive satisfăcătoare.

Vorbesc de terenurile de sport care au pistă de alergat cu șgură și de instalațiile necesare practicării atletismului.

În total deci 14.

Raportate la populația de 20 milioane locuitori, rezultă că avem un teren de sport la 160.000 locuitori

În Germania la o populație de 80 milioane locuitori, sunt circa 20 mii stadioane, adică unul la 4000 locuitori.

Azi trăim într'un Stat Național Legionar

Azi, sportul românesc a devenit sport legionar.

Este condus de legionari și în spiritul legionar de disciplină, muncă, educație, onoare.

Ca o primă măsură, Șeful Sportului românesc a declarat atletismul primul sport al țării, făcând să dispară vechea mentalitate de a se continua educația fizică cu gimnastica

Prin urmare, pentru a putea porni la o muncă serioasă ne trebuie:

Terenuri de sport;

Instructori de educație fizică, și

Material uman.

În ceeace privește terenurile de sport s'a hotărît să se construiască în fiecare capitală de județ câte o arenă sportivă, care să cuprindă:

Un teren de joc.

O pistă de cărbune pentru alergat instalațiile anexă, o tribună cu vestiare și dușuri cu apă caldă.

Directoratul pentru atletism și gimnastică își ia drept colaboratori licențiații Academiei Naționale de Educație Fizică.

În treacăt să-mi fie permis s'o mărturisesc, nu s'a văzut până acum nici-o urmă de muncă depusă de ei la propagarea sportului românesc.

Doresc ca acești colaboratori să înțeleagă adevărata lor misiune adică aceia de educatori ai tineretului în spiritul disciplinei atletice

Pentru a se atinge acest scop Academia Națională de Educație Fizică, cred că ar trebui să-și revizuiască programul școalei, spre a pregăti viitori educatori atât de necesari timpurilor actuale.

Material uman avem destul

El așteaptă să fie utilizat

A trecut timpul când sportul era prigonit de școală, de părinți.

În consecință, tot tineretul până la 15 ani, se va dedica în materie de pregătire sportivă, exclusiv atletismului, natației și tirului.

Peste această vârstă, tineretul va putea aborda și celelalte sporturi, însă în baza unui certificat doveditor de pregătirea de mai sus.

Vă închipuiți dvs., ce reprezintă pentru țara românească pregătirea acestui tineret, în direcția atletismului?

El va reprezenta România de mâine, formată din soldați sănătoși, voinici, disciplinați, muncitori și de oncare.

Atletismul legionar îi va forma, punând astfel în slujba națiunii un tineret gata pentru apărarea onoarei și a teritoriului.

Pentru realizarea celor de mai sus ne trebuiesc fondurile necesare.

S'ar părea că investiția acestor fonduri ar reprezenta un capital mort. Aceste fonduri nu sunt pierdute, ci mai mult, reprezintă un capital viu, mărind patrimoniul strămoșesc, pe care îl vom lăsa ca moștenire generațiilor viitoare.

## Anul atletic 1940

### Cursele de garduri

„Gardurile? Sunt probe grele !..."

Aceasta e exclamația unui atlet când îl îndemni să îmbrățișeze această specialitate. Atleții noștri fug de garduri, de care au o teamă de multe ori inexplicabilă.

Este drept că o probă de garduri e pretențioasă. Ea cere atletului, afară de viteză, o pregătire tehnică minuțioasă și atentă.

Dar tocmai acest amănunt nu a convenit atleților români, obișnuiți cu o muncă superficială.

Rezultatul acestei situațiuni s'a și văzut.

Rareori, ici și colo s'au ivit atleți cari să alerge 110 m. garduri sub 16 s. și 400 m. în mai puțin de 57 s.

Chiar acest standard, fixat de noi doar drept exemplu, în comparație cu performanțele din străinătate sunt slabe.

Dar când situația apare atât de tristă, nu putem merge prea departe cu pretențiunile noastre.

Privind rezultatele anului acesta, atât cele pe 110 m. garduri cât și acele pe 400 m. garduri, se observă un regres general.

Avem o singură mângâiere; din cei 10 clasați majoritatea sunt juniori capabili ca în scurt timp să-și însușească toate tainele gardurilor.

În acelaș timp se cere ca ei să nu se mai prezinte în competiții complet nepregătiți, oferind spectatorilor un spectacol humoristic și în același timp dăunător ideii de seriazitate ce trebue să domine întreaga activitate atletică.

Reapariția lui Herold după cum a promis și reîntoarcerea lui Maesciuc din Germania, vor avea darul să schimbe situația și să servească model celor tineri.

**110 m. GARDURI**

**1940**

| | |
|---|---|
| Stelorian | 16 s. 6. |
| Negru | 16 s. 8 |
| Drăgulănescu | 17 s. 5 |
| S. Cunescu | 17 s. 6 |
| Goery | 18 s. 2 |
| Minius | 18 s. 5 |
| Șerbacov | 18 s. 8 |
| Roxin | 18 s. 8 |
| Hermos | 19 s. 9 |

**1939**

| | |
|---|---|
| Maesciuc | 16 s. 1 |
| Negru | 16 s. 4 |
| Krupka | 16 s. 5 |
| Kiss | [illegible] s. 7 |
| Drimus | [illegible] s. 6 |
| Banffy | [illegible] s. 8 |
| Ronny | [illegible] s. 8 |
| Godi | 18 s. 0 |
| Sever | 18 s. 0 |
| Șerbacov | 18 s 5 |

**1938**

| | |
|---|---|
| Maesciuc | 15 s. 8 |
| Negru | 16 s. 1 |
| Herold | 16 s. 2 |
| Krupka | 16 s. 2 |
| Banffy | 17 s. 4 |
| Liszkai | [illegible] s. 6 |
| Sever | [illegible] s. 0 |
| Șerbacov | s 5 |

**1937**

| | |
|---|---|
| Maesciuc | [illegible] s. 6 |
| Herold | 15 s. 9 |
| Krupka | 16 s. 0 |
| Negru | 16 s. 3 |
| Banffy | 17 s. 0 |
| Schuller | 18 s. 0 |
| Spaniol | 18 s. 3 |

**1936**

| | |
|---|---|
| Maesciuc | 15 s. 9 |
| Negru | 16 s. 0 |
| Krupka | 17 s. 0 |
| Talski | 18 s. 5 |
| Spaniol | [illegible] s. 8 |
| Nagy | [illegible] s. 0 |
| Claclan | 19 s. 2 |

**400 M. GARDURI**

**1940**

| | |
|---|---|
| Stelorian | 58 s. 3 |
| S. Cunescu | 63 s. 5 |
| Spaniol | [illegible] s. 9 |
| Șerbacov | [illegible] s. 3 |
| Krepil | [illegible] s. 5 |
| S. Popescu | [illegible] s. 3 |
| Necrelescu | [illegible] s. 0 |
| Eftimescu | 60 s. 5 |
| Drăgulănescu | [illegible] s. 6 |
| Antonescu | 67 s. 0 |

**1939**

| | |
|---|---|
| Maesciuc | 57 s. 8 |
| Kiss | 57 s. 9 |
| Lăpușna | 58 s. 6 |
| Krupka | 58 s. 7 |
| Acsay | 59 s. 7 |
| Spaniol | 60 s. 4 |
| Burhard | 61 s. 3 |
| Nemeș | 62 s. 4 |
| Banffy | 62 s. 8 |
| Șerbacov | 63 s. 2 |

**1938**

| | |
|---|---|
| Lăpușan | 57 s. 8 |
| Maesciuc | 59 s. 0 |
| Krupka | 60 s. 2 |
| Talschi | 60 s. 3 |
| Covaci | 60 s. 8 |
| Spaniol | 61 s. 7 |
| Banffy | [illegible] s. 1 |
| Șerbacov | 63 s. 8 |
| Simionescu | 64 s. 2 |
| Vămanu | 67 s. 8 |

**1937**

| | |
|---|---|
| Krupka | 57 s. 8 |
| Lăpușna | 58 s. 0 |
| Maesciuc | 59 s. 0 |
| Lazăr | [illegible] s. 3 |

**1936**

| | |
|---|---|
| Lăpușan | 58 s. 2 |
| Maesciuc | 58 s. 3 |
| Lazăr | 60 s. 7 |
| Kranze | 62 s. 2 |

## Noul regulament de calificări și legitimări

### II

**Art. 6.** — Cererile ce nu vor fi prevăzute cu datele prescrise de art. 2 vor fi respinse.

**Art. 7.** — Borderourile purtând număr de eșire al grupării se vor înregistra în ordinea sosirii După ele se vor constitui registre matricole pentru toți sportivii legitimați.

Numărul matricol, care va fi păstrat de sportiv tot timpul cât va activa, va fi obligator menționat pe toate cererile de înscriere la concursurile publice.

Duplicatele borderourilor împreună cu legitimația se vor înainta grupărilor.

**Art. 8.** — Legitimările se vor publica în Buletinul oficial al D. A. G. — Dreptul de participare decurge dela data indicată pe legitimație.

**Art. 9.** — Un atlet poate cere legitimarea sa numai pentru o singură grupare.

În caz că el semnează pentru două grupări se consideră bună cererea de legitimare care a fost înregistrată mai întâi la Secretariatul D. A. G.

Pentru lipsa de seriozitate sportivul va fi suspendat pe șase luni.

În caz că ambele cereri sunt înregistrate în același zi ele vor fi anulate, iar sportivul va fi suspendat până la 20 Decembrie viitor când poate semna pentru orice grupare.

ART. 10. — Un sportiv poate părăsi gruparea pentru care era legitimat, numai în următoarele cazuri :

a) Schimbarea domiciliului dintr'un oraș în altul.

b) Inscrierea sau părăsirea Academiei Naționale de Educație Fizică.

c) Desființarea asociației din care făcea parte.

d) Constatarea făcută de D. A. G., la cererea atletului în cauză că din cauza lipsei de interes sau activitate a conducătorilor grupării sportivul ar fi împiedecat dela un progres normal.

ART. 11. — Pentru ca să părăsească o grupare, sportivul trebuie să îndeplinească următoarele formalități:

a) Să comunice demisia sa grupării pe care vrea s'o părăsească, în intervalul dela 11—20 Decembrie, pe carte poștală recomandată.

b) Să comunice demisia sa D. A. G.-ului, tot pe carte poștală recomandată și în același interval.

c) Să semneze pentru o nouă grupare în intervalul dela 21—31 Decembrie. (Se va lua în considerare numai data poștei).

Cererea va fi trimisă Secretariatului D. A. G. împreună cu vechea legitimație.

Dacă în acest termen nu a semnat pentru altă grupare, rămâne legitimat pentru vechea grupare.

ART. 12. — In caz de transferare, sportivul va trebui să achite către vechea grupare :

a) Cotizația sa pe ultimul an.

b) Echipamentul sportiv luat contra chitanță (numai un singur rând), sau contravaloarea lui.

Aceste obligațiuni trebuiesc îndeplinite până la 31 Decembrie. In caz contrar cererea de transferare se anulează.

ART. 13.— Vechea grupare poate face opoziție la transferare, în intervalul dela 1—10 Ianuarie (se ia în considerare data poștei).

In caz contrar se consideră că este de acord cu transferarea.

D. A. G. va aproba sau va respinge transferările în intervalul de la 11—31 Ianuarie.

ART. 14. — Grupările sau sportivii nu-și pot valorifica pretențiunile decât înaintea D. A. G.-ului, cu excluderea desăvârșită a instanțelor de drept comun.

ART. 15. — Sportivii, foști membri ai unei grupări care s'a desființat, se pot legitima imediat pentru altă grupare, cu condiția ca desființarea grupării să fie constatată de D. A. G.

*(Va urma)*

## Se svonește că „hurdlerul" Șerbacov dela Viforul Dacia a fugit în U.R.S.S.

Aseară, am fost informați dintr'o sursă demnă de încredere că „hurdlerul" Șerbacov dela Viforul Dacia, unul dintre tinerii talentați în grelele probe de garduri, ar fi fugit în Rusia cu soția sa care era de origină rusă.

Ultima oară când a fost văzut în Capitală, a fost acum vre-o două săptămâni.

Informatorul nostru, un prieten foarte bun al fugarului, ne-a informat că Șerbacov avea părinții rămași în Basarabia sub ocupația Sovietelor și că acesta ar fi singurul motiv care l-a determinat să părăsească țara.

Până la confirmare, dăm știrea sub toată rezerva.

# H I P I S M

Ieri pe Hip. Dr. I. Pantelimon

# Dublul succes al grajdului Benckendorff

## Elly a înscris o performanţă semnificativă. Marea surpriză furnizată de General Worthy. Săbioara şi Bistricioara au repurtat victorii merituoase

*Reuniunea de eri desfăşurată pe hipodromul Dr. I. Pantelimon a corespuns în întregime aşteptărilor, prilejuind*

O fază din premiul Marchioness. Hanibal II conduce plutonul talonat de Elly — câştigătoarea cursei — după care vin Katy Caid, Margaret T, Gondolat II şi Latin

*alergări de o certă atracţiozitate.*

*Deşi timpul — cu toate că [illegible] — nu se [illegible] ătat fa[illegible] r(!) de [illegible] deose[illegible] ĭ asi-*

N. CERCASOV
a câştigat două alergări

*ste la desfăşurarea unui program ce se anunţa de un echilibru distinct.*

*Este cazul deasemenea să aducem elogii neprecupeţite noului conduceri a hipodromului pentru modul cum a prezentat pista. De data aceasta, ea a fost capabilă de a asigura pe deplin normala desfăşurare a curselor.*

*Trecând asupra rezultatelor înregistrate, vom preciza că ele au oscilat între favoriţi şi outsideri. Se pare că primii au avut majoritatea; în schimb outsiderii s'au răsbunat prin victoria extremului component, desemnat de capriciosul General Worthy, care a adus cota excepţională de 424 lei pentru 10.*

*Secondat de Elly, care s'a comportat neaşteptat de bine, el a adus închiderea jocului austriac, într'o zi când, fără acest neprevăzut care imprimă farmecul curselor de cai, trebuia câştigat.*

**DUBLUL SUCCES AL GRAJDULUI BENCKENDORFF**

Din ansamblul rezultatelor de eri subliniem pe primul plan dublul succes al formaţiei Contesei Benckendorff, în contul căreia au biruit Nataşa şi Little Orphan.

Ambele au înscris performanţe deosebit de elogioase.

Nataşa a marcat astfel poate cea mai bună comportare din acest an. Este concludent faptul că a învins pe Ben Hur la egal şi a dat cu succes 40 de metri lui Talaz.

Fiica lui Gordon Peter se arătase a fi în condiţie maximă. Eri a marcat nu numai atât, dar şi un sensibil progres. In condiţiuni normale ni se pare capabilă de un record de 1.27.

Little Orphan s'a comportat şi ea elogios. A suportat un sever handicap, a avut de ocolit un pluton suficient de incomod şi totuşi până la urmă a câştigat net.

Evident, performanţa aceasta arată pe fiica lui Mr. Mc. Elwyn a fi în distinctă revenire spre cea mai bună formă.

Mai adăugăm că N. Cercasov le-a condus impecabil.

**ELLY IN ASCENSIUNE**

Un alt rezultat deosebit de semnificativ l-a înregistrat Elly, care şi-a adjudecat premiul Marchioness, într'un lot superior şi în condiţiuni ce păreau că o surclasează.

Având o acţiune impresionantă şi deşi a dat un galop ce lăsase impresia că i-a periclitat şansa, fiica lui E. Colorado a terminat cu o rară impetuozitate, dispunând de Gondolat care pe linia dreaptă trecuse în fruntea plutonului.

Ellva a marcat eri, indiscutabil, cea mai bună performanţă din carieră.

In acest scop este edificator recordul de 1.30.8 ce l-a înscris. Aceasta înseamnă că fiica lui E. Colorado este capabilă în condiţiuni normale de un record în jurul lui 1.26.

In concluzie, comportarea ei de eri o arată a fi în sensibilă ascensiune.

**SURPRIZA LUI GENERAL WORTHY**

Marea surpriză a zilei — trebuia să fie şi aşa ceva! — a fost furnizată de General Worthy.

Fiul lui Volo Worthy este prin excelenţă un element pe care nu se poate conta. Starea picioarelor lui este factorul esenţial al curselor neregulate ce le efectuează.

Departe de a mai fi performerul ce-l arată recordul carierei, elevul lui Crotenco a avut eri o cursă norocoasă. Principalii lui adversari au comis greşeli ireparabile şi în plus, General Worthy a mers mai regulat ca de obiceiu.

In general, cursele din capul plutoanelor i-au fost favorabile, bine înţeles în cazurile când el însuşi n'a greşit.

Eri s'a întâmplat să corespundă acest fapt într'o proporţie decisivă şi la o cotă ce arată că a biruit printr'o simplă întâmplare.

In ori ce caz, merita şi el să-şi găsească o cursă.

**SABIOARA ŞI CIULEANDRA VICTORIOASE**

Dintre învingătorii de eri semnalăm succesele recoltate de Săbioara şi Ciuleandra.

Prima a mers neaşteptat de bine. Nu trebue omis faptul că se găsea la a doua eşire publică. Dela debut însă, fiica lui Jreţ ne lăsase o impresie bună. Avea o acţiune foarte frumoasă.

Depăşind... tracul dela debut, eri a mers în sensibil progres. Probabil că nu a arătat plafonul posibilităţilor, dar în ori ce caz tinde să devină o performeră utilă.

Ciuleandra avea şansă în cazul când arăta docilitatea din ultimul timp, cu excepţia precedentei sale eşiri publice.

Eri nu si-a mai lăsat şansa la start, dar şi-a îngreunat-o printr'un galop în parcurs.

Totuşi până la urmă, arătând un finish ameliorat faţă de cel de până acum, a obţinut avantajul, profitând şi depe urma unui galop dat de Isvor T.

Pensionara lui Vl. Andreyewsky a lăsat impresia unei condiţii impecabile.

**IN SFARŞIT BISTRICIOARA**

Lotul câştigătorilor de eri a fost completat de Bistricioara, menţinută în condiţie maximă de Ghinea.

Fiica lui David Axworthy menţinută cu menajamente în parcurs de Sandu Gheorghe, nu s'a mai stins pe linia dreaptă ca în precedentele-i eşiri.

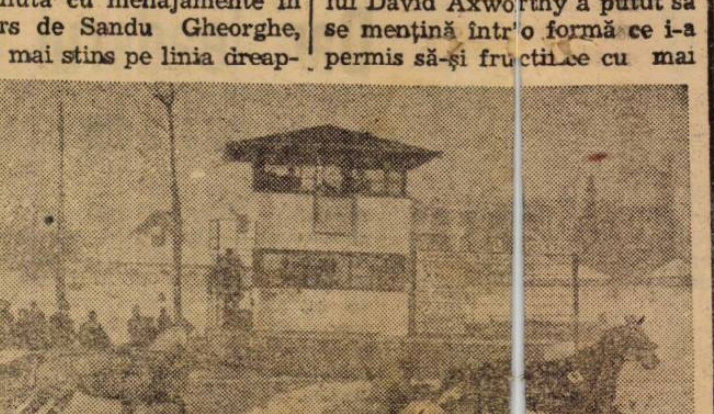

Nataşa (Cercasov) dispune în mod categoric de Ben Hur în premiul Tarzan

In primul rând a dispus de adversari prin condiţia ei superioară, fiind totodată şi beneficiara unui loc bun în parcurs datorită vitezei ce o posedă.

Cum de câtăva vreme s'a renunţat la experienţele puţin fructuoase de a fi angajată pe parcursuri de fond, fiica lui David Axworthy a putut să se menţină într'o formă ce i-a permis să-şi fructifice cu mai mult succes şansele ce avea.

**

Dintre conducători, Cercasov şi Podoleacov au fost porfesioniştii zilei, ambii recoltând câte două victorii.

Primul în special a făcut curse de o rară spectaculozitate, adică la nivelul măestriei lui inegalabile cu care ne-a obişnuit.

## Rezultatele technice

**918. PREMIUL TARGOVIŞTE — Condiţie (Cat. (1/1)**
**(13:52) 10.000, 3000, 1300, 700 lei**

| | | | | | | | |
|---|---|---|---|---|---|---|---|
| SABIOARA | 1 | 1700 | 2.50 | 1.40 | Podoleacov | 27 | 26 |
| Adam | 2 | 1700 | 51 | $40^{9}$ | Drăgotescu | 25 | 21 |
| Făt Frumos III | 3 | 1740 | $56^{8}$ | $41^{4}$ | Crotenco | 104 | 184 |
| Halal | 4 | 1780 | $59^{7}$ | 41 | Gram | 231 | 213 |
| Chiabur | | 1740 | 3.01 | 44 | Gaidaev | 172 | 233 |
| Crizantema | | 1630 | $01^{8}$ | $47^{7}$ | Teofil | 72 | 166 |
| Făt Frumos II | | 1700 | $01^{7}$ | $46^{9}$ | Vârlar | [illegible]68 | 388 |
| Sever | | 18[illegible]0 | $02^{8}$ | $49^{4}$ | A. Bota | 438 | 583 |
| Miss Texas | | 1780 | $02^{2}$ | $42^{2}$ | Strijiniuc | 87 | 59 |
| Vito | | 1760 | -- | — | Cerkasoff | - | — |

1) Dist. loc VIII pt. galop la sosire) 2) oprit în parcurs

SABIOARA (Jreţ şi Sofiţa) aparţine Herghelei Naţionale Ruşeţu şi este antrenată de A. Podoleacov
Tribună: 27; 15, 13, 18; Peluză: 26; 17, 12, 19:10 lei

**919. PREMIUL TOPOLOVAŢ — Handicap**
**(14:17) 10.000, 3000, 1300, 700 lei**

| | | | | | | | |
|---|---|---|---|---|---|---|---|
| CIULEANDRA | 1 | 2180 | $3.37^{4}$ | $1.39^{7}$ | Podoleacov | 30 | 33 |
| Isvor T. | 2 | 2140 | $37^{9}$ | $41^{9}$ | I. Russu | 41 | 37 |
| Lucky Boy | 3 | 2120 | $41^{8}$ | $44^{6}$ | K-niţky | 43 | 45 |
| Lut | 4 | 2160 | $42^{6}$ | $43^{1}$ | Gaidaev | 37 | 34 |
| Dolly B. | | 21[illegible]0 | $43^{8}$ | $42^{4}$ | Szabo | 181 | 115 |
| Păduret II | | 2220 | $43^{4}$ | 47 | A. Bota | 215 | 377 |
| Victoria | | 2160 | $45^{5}$ | $46^{3}$ | Corol | 217 | 194 |
| Luciferry | | 2100 | $48^{6}$ | $45^{9}$ | Vârlar | 154[illegible] | 955 |

CIULEANDRA (Volo Worthy şi Carmen) aparţine Herghelei Ich[illegible]meni şi este antrenată de A. Podoleacov
Tribună: 30; 18, 18, 16; Peluză: 33; 16, 18, 18:10 lei

**920. PREMIUL ULDER — Performanţă**
**(14:44) 10.000, 3000, 1300, 700 lei**

| | | | | | | | |
|---|---|---|---|---|---|---|---|
| BISTRICIOARA | 1 | 1760 | $2.47^{1}$ | $1.34^{9}$ | Sandu Gh. | 52 | 48 |
| Giovinezza II | 2 | 1760 | $48^{7}$ | $35^{8}$ | Podoleacov | 32[illegible] | 418 |
| Pan Worthy | 3 | 1760 | $49^{2}$ | $36^{1}$ | Pavlic | 23 | 22 |
| Joker | 4 | 1720 | $61^{8}$ | $33^{6}$ | G. Marinescu | 56 | 52 |
| Fusta II | | 1740 | $56^{4}$ | $41^{4}$ | Teofil | 416 | 478 |
| Talisman | | 1680 | $58^{8}$ | $46^{4}$ | Strijiniuc | 120 | 155 |
| Princ. Axtell | | 1760 | 3.03 | $46^{8}$ | Corol | 46 | 46 |
| Iarba | | 1720 | $2.57^{8}$ | $43^{4}$ | Lucan | 176 | 239 |
| Urganda | | 1760 | $3.04^{5}$ | $44^{8}$ | Zabelin | 249 | 231 |

BISTRICIOARA (David Axworthy şi Bistriţa) aparţine d-lui Col. V. Trifulescu şi este antrenată de Col. V. Trifulescu
Tribună: 52; 16, 43, 13; Peluză: 48; 17, 40, 15:10 lei

**921. PREMIUL TARZAN — Record**
**([illegible]) 1[illegible].000, 3500, 1700, 800 lei**

| | | | | | | | |
|---|---|---|---|---|---|---|---|
| NATASA | | 1760 | 2.41 | $1.31^{5}$ | Cerkasoff | 40 | 48 |
| Ben Hur | | 1760 | $41^{6}$ | $31^{6}$ | Tassopol | 22 | 21 |
| Talaz | | 1720 | $42^{8}$ | $31^{7}$ | G. Marinescu | 29 | 25 |
| Bandit II | | 1720 | $43^{8}$ | $35^{8}$ | Pavlic | 126 | 140 |
| Cartuşel | | 1[illegible]40 | $44^{7}$ | $34^{6}$ | Gram | 1195 | 793 |
| Voinţa | | 1720 | 45 | $35^{8}$ | Litviniuc | 247 | 615 |
| Peter Gordon | | 1720 | $45^{7}$ | $36^{8}$ | Crotenco | 45[illegible] | 325 |
| Spic | | 1740 | $46^{3}$ | $35^{8}$ | K-niţky | 700 | 276 |
| Livada | | 1700 | $43^{1}$ | $35^{9}$ | Toderaş | 197 | 377 |

1) Dist. loc IV pt. galop la sosire

NATASA (Gordon Peter şi Natter) aparţine C-sei E. Benckendorff şi este antrenată de N. Terehov
Tribună: 40; 12, 11, 12; Peluză: 46; 13, 12, 13:10 lei

**922. PREMIUL MARCHIONESS — Condiţie**
**(15:32) 16.000, 4500, 2300, 1200 lei**

| | | | | | | | |
|---|---|---|---|---|---|---|---|
| ELLY | 1 | 1740 | 2.38 | $1.30^{5}$ | Pavlic | 74 | 53 |
| Gondolat II | 2 | 1780 | $[illegible]8^{4}$ | 29 | Grăjdănescu | 39 | 34 |
| Latin | 3 | 1740 | $41^{5}$ | $32^{8}$ | I. Bordei | 34 | 36 |
| Hanibal II | 4 | 1740 | $42^{9}$ | $33^{4}$ | Gram | 39 | 34 |
| Margaret T. | | 1720 | $4[illegible]^{8}$ | $35^{2}$ | Cerkasoff | 19 | 21 |
| Anny Worthy | | 1720 | $44^{7}$ | $35^{6}$ | Crotenco | 296 | 290 |
| Katy Caid | | 1720 | 47 | $37^{1}$ | Corol | 296 | 200 |

ELLY (E. Colorado şi Elster II) aparţine d-lui C. I. Gabroveanu şi este antrenată de M. Pavlic
Primă lei 1600 d-lui C. P. Gabroveanu, cresc. iepei Elly
Tribună: 74; 43, 30; Peluză: 53; 24, 23:10 lei

**923. PREMIUL TOMIS — Handicap**
**(15:58) 10.000, 3000, 1300, 700 lei**

| | | | | | | | |
|---|---|---|---|---|---|---|---|
| G-ral WORTHY | 1 | 2120 | 3.34 | $1.40^{9}$ | Crotenco | 424 | 380 |
| Elena | 2 | 2180 | $34^{6}$ | $38^{4}$ | Gram | — | — |
| Dreapta | 3 | 2180 | $36^{9}$ | $39^{4}$ | Szabo | 23 | 26 |
| Makrele | 4 | 2160 | 36 | $40^{4}$ | Drăgotescu | 42 | 32 |
| Tais | | 2160 | 37 | $40^{6}$ | Pavlic | 62 | 64 |
| Dudu Gordon | | 3140 | 39 | $42^{4}$ | Gaidaev | 37 | 36 |
| Vrăjitor | | 2160 | $39^{2}$ | $41^{4}$ | Tassopol | 71 | 101 |

GENERAL WORTHY (Volo Worthy şi Geshara) aparţine Moştenitorilor I. Franc şi este antrenat de I. Crotenco
Tribună: 424; 145, 19; Peluză: 380; 66, 18:10 lei

**924. PREMIUL TEMPLIER — Handicap**
**(16:25) 12.000, 3500, 1700, 800 lei**

| | | | | | | | |
|---|---|---|---|---|---|---|---|
| L. ORPHAN | 1 | 1820 | $2.46^{4}$ | $1.31^{4}$ | Cerkasoff | 28 | 37 |
| Ciclop | 2 | 1720 | $46^{6}$ | $36^{8}$ | Szabo | 90 | 114 |
| Dolly Worthy | 3 | 1700 | $47^{2}$ | $38^{7}$ | Crotenco | 62 | 68 |
| Benedek | 4 | 1760 | $48^{8}$ | $35^{4}$ | Dobrescu | 58 | 52 |
| Sonia Worthy | | 1720 | $48^{5}$ | 38 | Corol | 62 | 68 |
| Bruma II | | 1740 | 49 | $37^{1}$ | Lucan | 185 | 96 |
| Kamaa | | 1740 | $50^{6}$ | 33 | Drăgotescu | 65 | 64 |
| Viitor | | 1740 | 46 | $35^{4}$ | Gaidaev | 41 | 31 |

LITTLE ORPHAN (Elwyn şi Calumet Cuttie Rooker) aparţine Contesei E. Benckendorff şi este antrenată de N. Terehov
Tribună: 28; 16, 22, 41; Peluză: 37; 18, 26, 36:10 lei

# Jocul austriac de eri s'a închis

Pariul austriac de eri s'a ridicat la 134.468 lei. Elly şi în special General Worthy au făcut cele mai severe trieri, finalmente jocul închizându-se.

El va continua deci cu prilejul Anului Nou, Miercuri 1 Ianuarie 1941.

# Informaţii

**ERI PE HIP. DR. I. PANTELIMON**

● LA EVENT s'au plătit eri următoarele cote:

TRIBUNA
Săbioara — Ciuleandra 91
Bistricioara — Nataşa 560
Nataşa — Elly 1678
General Worthy — Little Orphan 1000

PELUZA
Săbioara — Ciuleandra 116
Bistricioara — Nataşa 388
Nataşa — Elly 933
General Worthy — Little Orphan 1383

● ŞI-AU CORECTAT RECORDURILE:

Adam cu 5 secunde, coborînd la 1.40.6.

Făt Frumos III cu trei secunde şi trei zecimi, înscriind 1.41.4.

Halal cu cinci zecimi de secundă reuşind 1.41.

● SABIOARA şi-a înscris primul record al carierei: 1.40.

● AU FOST DISTANŢAŢI:

Livada dela locul al patrulea în premiul Tarzan, pentru galop la sosire.

Viitor dela locul întâiu în premiul Templier, pentru mers neregulat.

● CU INCEPERE dela 1 Ianuarie 1941 următoarele agenţii ale pariului oraş nu vor mai funcţiona:

Carada din pasajul Blanduzia.
Matei Milo
Buzeşti
Văcăreşti
Obor
Amzei
Decebal

Vor rămâne în funcţiune numai următoarele agenţii:

Mareş din calea Victoriei
Victoriei din Piaţa Victoriei
Orfeu Bd. Col. Mihail Ghica
Dorobanţi
Făgădău
Griviţa
Bul. Ferdinand
Lizeanu
Rahova

Buletinele pentru pariul austriac se vor primi în pasajul român la Centrala pariului Oraş.

*

● GRUIA a fost retras din antrenament, urmând a face montă publică în Bucureşti.

Inscrierile la monta acestui excelent performer se pot face la conducătorul Vl. Andreyevsky.

● I. MOLDOVAN un talentat aprenti a părăsit serviciul dela D. Dobrescu. urmând să intre sub supravegherea lui F. Voronin.

● CARŢILE de intrare purtând anul 1940 rămân valabile până la data de 15 Ianuarie 1940.

Dela această dată nu vor fi valabile decât cărţile anului 1941 cari vor fi eliberate prin preschimbarea celor vechi începând dela 2 Ianuarie 1940.

Cărţile vechi vor fi depuse la ghişeul special dela intrare însoţite de 20 lei urmând ca cele noui să fie ridicate dela acelaş ghişeu.

● Şi-au încheiat cariera pe turf pentru limită de vârstă, trăpaşii şi trăpaşele de mai jos:

Blondella, iapă de 10 ani din David Axworthy şi Blondine.

Champion, armăsar de 15 ani din New-York şi Odaliske.

Gondolat II, armăsar de 12 ani din Geh Schnell şi Aperi.

Isabela, iapă de 9 ani din Elector şi Inimioara.

Katy Caid, iapă de 9 ani din On şi Carmen.

Margaret T. iapă de 10 ani din Peter Volo şi Sakura.

Puica, iapă de 9 ani din Badea Petre şi Vultoaica.

Până anul trecut, limita de vârstă era de 15 ani inclusiv pentru armăsari şi 10 ani inclusiv pentru iepe.

Prin modificarea regulamentului, limita aceasta a fost modificată la 12 ani inclusiv pentru armăsari şi 9 ani inclusiv pentru iepe.

# M. PAVLIC
## campionul conducătorilor pe anul 1940

Ultima reuniune a anului a definitivat avansul lui M. Pavlic pe lista conducătorilor, căruia i-a revenit astfel titlul de campion al anului 1940.

După cum am avut prilejul să afirmăm în precedentele noastre comentarii asupra acestui clasament, Pavlic îşi datorează acest succes — pe deantregul nemeritat — exclusiv numărului important de cai ce are în antrenament.

Evident, că titlul câştigat nu corespunde realităţii, deoarece Cerkasoff îi este un veritabil profesor, oricând capabil să-i ofere lecţii de condus şi mai ales de conştiinciozitate.

Spre regretul nostru, şi credem că suntem în asentimentul tuturor jucătorilor conştienţi de activiatea lor pe un câmp de curse, titlul de campion a revenit lui Pavlic.

Sperăm că severul avertisment cu care i-a fost acordată licenţa pe anul în curs, îl va tempera pe acest nărăvit profesionist din manoperele dolosive cu care ne-a obişnuit!...

Din lipsă de spaţiu, vom comenta în numărul nostru de mâine acest clasament.

Iată acum aspectul situaţiei conducătorilor pe anul 1940:

| | |
|---|---|
| M. Pavlic | 105 |
| N. Cerkasoff | 102 |
| N. Gaidaev | 73 |
| I. Szabo | 57 |
| G. Ghinea | 52 |
| T. Tassopol | 51 |
| V. Andreyewsky | 50 |
| D. Dobrescu | 47 |
| E. Fischer | 42 |
| L. Grunwald | 37 |
| S. Corol | 34 |
| I. Crotenco | 29 |
| G. Gram | [illegible] |
| G. Crainic | [illegible] |
| C. Drăgotescu | 18 |
| C. Slobozenco | [illegible] |
| T. Marcu | 17 |
| A. Brailowsky | [illegible] |
| I. Zabelin | [illegible] |
| I. Bordei | [illegible] |
| A. Podoleacov | [illegible] |
| V. Lucan | [illegible] |
| A. Bota | [illegible] |
| Gh. Marinescu | [illegible] |
| J. Raymer | |
| F. Voronin | [illegible] |
| † P. Borisiac | |
| B. Grăjdănescu | |
| I. Brânzea | [illegible] |
| I. Toderaş | |
| Mr. P. Petrovici | |
| M. Pântecan | |
| M. Strijiniuc | |
| I. Litviniuc | |
| P. Seliuc | |
| J. Thal | 2 |
| V. Novaci | 1 |
| I. Moldovan | 1 |
| D-ra Christodorescu | 1 |
| A. Szabo | 1 |
| I. Mike | 1 |
| F. Komarniţky | 1 |
| G. Iurca | 1 |
| E. Marcenco | 1 |
| G. Cosma | 1 |
| N. Buţan | 1 |
| I. Nuţu | 1 |
| St. Teofil | 1 |
| S. Gheorghe | 1 |
| I. Russu | 1 |

# Noui deciziuni ale Comitetului alergărilor de trap depe lângă Organizarea Sportului Românesc

Comitetul de Conducere al Alergărilor de Trap depe lângă Organizarea Sportului Românesc a luat, pe ziua de eri, următoarele deciziuni:

**DECIZIA NUMARUL 8 DIN 28 DECEMBRIE**

EXCLUDERI PENTRU JOC CLANDESTIN

In urma constatărilor făcute de către organele de poliţie ale hipodromului Dr. I. Pantelimon, se interzice, pe termen nelimitat, intrarea pe hipodrom a următoarelor persoane cari au călcat deciziunea cu privire la practicarea jocului clandestin, fie direct, fie în calitate de intermediari:

Bebe Grunberg
Leon Demajor
Gogu Hodrea
Ovid Tănăsescu
Nicu Ploeşteanu
M. Kisler
Jean Cristian
Ilie Ghiulea.

Se va interveni pe lângă Jockey Club, pentruca persoanele mai sus notate să fie excluse şi de pe hipodromul Băneasa.

**DECIZIUNEA NUMARUL 9 DIN 29 DECEMBRIE**

UN NOU SISTEM DE HANDICAPARE A CAILOR

Vor funcţiona, cu începere dela 2 Ianuarie 1941, doi handicapeuri: d-nii M. Costandache şi Al. Zagrebelny. Fiecare va întocmi handicapul pe care îl va preda secretariatului. Ele vor fi publicate, nesemnate, cu denumirea: handicapul numărul 1, handicapul numărul 2. Antrenorii vor opta pentru handicapul numărul 1 sau handicapul 2, după cum vor crede de cuviinţă. Pe program se va trece handicapul care va întruni cel mai mare număr de voturi. Se precizează că fiecare antrenor are dreptul la un singur vot, indiferent dacă a engajat unul sau mai mulţi cai în handicapul respectiv. Votul antrenorilor va fi secret, fiecare antrenor depunând votul său într'o urnă. Se interzice propaganda între antrenori pentru un handicap sau altul. Cei ce se vor abate, vor fi sever pedepsiţi.

In caz d egalitate de voturi, se va trage la sorţi între cele două handicapuri.

**DECIZIA NO. 10 DIN 30 DEC. 1940**

Numărul de boxe ce poate închiria un antrenor este limitat la 16.

D-nii proprietari vor putea închiria un număr de boxe egal cu numărul cailor ce au în antrenament.

Boxele nu se pot închiria de către antrenor dacă nu sunt folosite imediat, deasemenea, ele nu pot fi subînchiriate decât cu consimţământul Direcţiunei. Inchirierea se face pe termen de o lună.

Preţul închirierii unei boxe este de lei 400 pe lună.

Preţul închirierii unei camere pentru băieţii de grajd este de le 300 lunar.

Până ce se vor face planşele speciale, bălegarul se va aşeza îngrijit, în stive.

**DECIZIA NO. 11 DIN 30 DEC. 1940**

D-nii proprietari sau antrenori sunt personal răspunzători pentru curăţenia personalului de grajd, a camerelor şi a grajdurilor.

D. medic uman al hipodromului va face vizită medicală inopinată cel puţin odată pe săptămână. El va merge însoţit de intendentul hipodromului.

Dl. dr. veterinar Ion Brăileanu, medicul oficial al hipodromului, va vizita săptămânal şi când va crede de cuviinţă, inopinat, ggrajdurile pentru a se putea convinge de starea lor sanitară.

Toţi caii din grajdurile hipodromului, cât şi cei din grajdurile particulare, cari iau parte la curse, vor fi vizitaţi de medicul veterinar al hipodromului, în fiecare lună cel puţin de două ori, între 1—5 şi 20—25 ale fiecărei luni.

Caii cari sunt aduşi în boxe, vor fi vizitaţi cu 24 de ore înainte de a fi aduşi în grajduri.

D-nii proprietari şi antrenorii sunt obligaţi a aduce la cunoştinţa medicului şi secretariatului imediat, orice caz de boală ce s'ar ivi.

Medicul veterinar al hipodromului fiind răspunzător de sănătatea cailor şi fiind obligat a-i trata până la completa vindecare atunci când ei sunt bolnavi, va fi remunerat de către direcţiunea hipodromului.

In caz de boală sau atunci când va fi cazul să se facă inoculări cailor, medicamentele vor fi date de direcţiunea hipodromului, prin serviciul de asistenţă veterinară.

Pentru buna funcţionare a asistenţei, se va înfiinţa imediat un post de prim ajutor veterinar, cu un dulap cu medicamentele şi instrumentele necesare. De buna lui funcţionare este răspunzător medicul veterinar.

Pentru toate aceste servicii, d-nii proprietari sau antrenorii vor plăti o taxă de una sută lei lunar, de fiecare cal.

# Hip. Dr. Pantelimon; Ziua 1-a Miercuri 1 Ianuarie
## – PROGRAM DEFINITIV –

**Premiul RAILEANCA**
**Condiţie (1/1) — 15.000 lei**

1700 Faust, Mişu, Crisantema, Adam, Făt Frumos
1720 As Worthy
1740 Chiabur
1760 Chiot, Halal
1780 Lucky Boy, Sever, Miss Texas
1800 Baba Dochiţa, Lector
1840 Lupoaica

**Premiul HOTIN**
**Condiţie — 18.000 lei**

2100 Aluniş
2120 Makrele, Pinkerton, Zenit, Glonţ, Iarba
2140 Busuioc
2160 Ostaş, Viitor, Ghimp, Zeta, Livada
2180 Bandit II, Ghid

**Premiul TUZLA**
**Performanţă — 15.000 lei**

2100 Iarba
2120 Ikar, Lilia, Lupoaica, Victor
2140 Cilly Hanover, Păduret II, Fusta II, Dreapta, Zmeura, Urganda, Havaiana
2160 Princesse Axtell
2200 Sulfina

**Premiul SF. VASILE**
**Record — 24.000 lei**

1700 Voinţa, Cartuşel
1720 Talaz, Sonia Worthy, Bruma II, Kamaa
1740 Gaby M., Ben Hur, Brebenea, Elly
1760 Kundry

**Premiul ANUL NOU**
**Handicap — 27.000 lei**

2140 Gladiator, Brebenea
2160 Havana, Tutun
2180 Eftin

**Premiul CETATEA ALBA**
**Handicap — 18.000 lei**

1700 Oborean
1720 Makrele, Luminiţa, Vrăjitor
1740 Giovinezza II, Habar
1760 Aluniş, Zenit, Sulfina, Pan Worthy, Eol
1780 Livada, Durdulia, Cartuşel
1800 Bruma II

**Premiul VALCOV**
**Handicap — 15.000 lei**

1700 Crisantema
1720 Halal
1740 Prinţ Worthy, Zanoza, Isvor T., Victoria
1760 Ciuruc, Talisman, Miss Texas, Dolly B.
1780 Dvalin, Lector
1800 Iarba
1820 Fusta II
1840 Ikar, Zmeura

## La 1 Ianuarie
# „Cupa Ducelui"

Pe hipodromul Capannelle se va desfăşura la 1 Ianuarie o clasică alergare de garduri din hipismul italian, denumită „CUPA DUCELUI", care cuprinde o alocaţie de 110.000 lire italiene şi distanţa de 4200 metri. Proba este înzestrată deasemenea cu o splendidă cupă oferită de d. Mussolini, care va reveni definitiv formaţiei ai cărei produşi vor câştiga această alergare de trei ori consecutiv sau de cinci ori alternativ.

Până în prezent s'au înscris următorii 30 de concurenţi:

Ladogas, Isoletta, Agnano, Franciullone, Francesca da Rimini, Anacapri, Nudista, Colleoni, Tabula Rasa, Le Curtisan, Montalto, Tocco in penna, Chérisy, Scimmiotto, Auriolla, Greca, Gubbio, Fran Castello, Albino, Mancinello, Trentacoste, Normanna şi Oracmio.

Dacă săritorii germani vor absenta dela start, din pricina închiderii sezonului în Germania, fapt ce le-a paralizat putinţa antrenamentului; în schimb vor fi angajaţi aşii jockeylor germani de garduri, ca Unterholzner, B. Ahr, W. Printen etc. să încalice pentru proprietarii italieni în această probă.

## Au început tratative

# In vederea angajării profesionistului jugoslav Himellsbach

## Ștefan Bogdan va reapare în matchul internațional al reuniunii dela 18 Ianuarie

Presupunerile făcute de noi în numărul de eri al ziarului au primit în cursul zilei cea mai categorică confirmare.

Ne manifestaserăm părerea că pentru reuniunea pe care Directoratul Boxului o va organiza în ziua de 18 Ianuarie nu este exclusă angajarea profesionistului Himellsbach. proaspătul campion de categorie ușoară al Jugoslaviei și învingătorul lui Eisenreich învinsul lui Lucian Popescu.

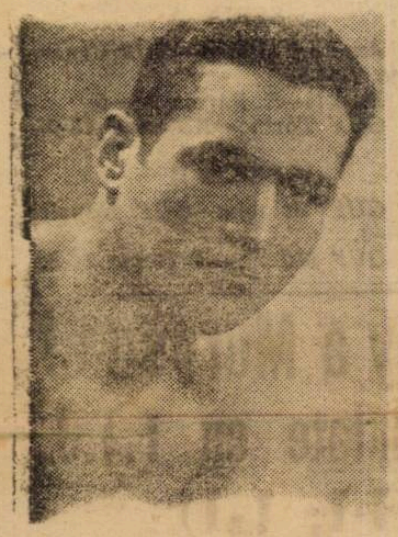

ȘTEFAN BOGDAN

Aseară, maestrul Umberto Lancia, match maker-ul-Directoratului, ne-a anunțat că a început corespondența în vederea angajării lui Himellsbach și în câteva zile va avea răspunsul care are toate șansele să fie favorabil.

In caz de răspuns afirmativ, semi-vedeta reuniunii dela 18 Ianuarie va fi furnizată de întâlnirea dintre Stefan Bogdan și jugoslavul Himellsbach.

**CAMPIONATUL ROMANIEI LA TOATE CATEGORIILE**

Capul de afiș al viitoarei reuniuni a Directoratului a fost rezervat campionatului României la toate categoriile. Pe distanța de 12 reprize a 3 minute, Vasile Șerbănescu și Ilie Petrescu, foști deținători ai titlului în discuție vor încerca să tranșeze o veche rivalitate.

Care din doi va izbuti să-și ajungă scopul rămâne de văzut.

## Breack... stop... out...

Sala de antrenament a grupării „Box Sport", situată în strada Berzii 96 își redeschide astăzi porțile.

Sub conducerea maestrului Umberto Lancia, sala va funcționa zilnic între orele 18 și 21.

## Italienii învingători la Dresda

*In cursul unei reuniuni italo-germană desfășurată în circul Sarassani din Dresda, pugiliștii italieni au repurtat, în fața a 4000 spectatori, două victorii din trei matchuri disputate.*

*Astfel, mijlociul italian Alessandrini a dispus la puncte, în 8 reprize, de germanul Peter; greul Musina a întrecut la puncte pe Haymann și Giusto a sfârșit la egalitate cu Schoenrath.*

## Hipism în Italia

# Floridoro a invins pe Filibustiere în „Pr. Del Impero"

Roma, 29 (Serviciul nostru special). — Premiul „Del Impero" (50.000 lire, 2000 m.) a fost câștigat de Floridoro — care a parcurs 1 km. în 1 min. 23 sec. 7/10. Al doilea a sosit Filibustiere.

*

Napoli, 29 (Serviciul nostru special). — In Premiul Lambro, rezervat cailor de 3 și 4 ani (50.000 lire, 2000 m.), victoria a revenit calului Arno. Timpuri: 2' 45" și 1' 21" 7/10.

*

Milano, 29 (Serviciul nostru special). — Premiul San Silvestro — 20.000 lire, 1800 m.— a fost cucerit de Tito Conti. Al doilea a sosit Gondolier.

## De dincolo de granițe

La Bordeaux s'a desfășurat o reuniune pugilistică în cursul căreia Arnaudeau a întrecut la puncte pe Cotti, Burday și Miellot au făcut match nul și Temer a cedat la limită lui Max Florence

Pentru titlul de campion al Spaniei la categoria muscă, Lorente a învins la puncte pe Camu. Matchul s'a disputat la Barcelona.

*

Intr'un match desfășurat la Bruxelles, Gustave Roth a învins pe italianul Zanetti, prin abandonarea acestuia în repriza a 14-a.

*

La New-York, într'un match de 6 reprize, mijlocașul Antoni Fernandez a dispus net la puncte de Tommy Martin.

Citiți și răspândiți Ziarul Universul Sport

# CICLISM

## Activitatea ciclistă pe 1940

La 23 Iunie „Circuitul Leonida" pe ruta București—Ploești—București; 70 la sută drum prost, noroi, pietre, pene de cauciuc, roți rupte. Tudose are și el de suferit un neajuns material, Norhadian în vervă are ghinioane, ca și Grigoriu care își plesnește rotula genunchiului într'o răsturnare pe caldarâmul unei străzi din Ploești.

1. Al. Ciorobea: 187 km. în 6 ore 47 min. cu o iuțeală de 27 km. 600 m.
2. Guzan același timp.
3. C. Grigoriu 6 ore 40 m
4. Norhadian 6 ore 40'15".
5. Tudose 6 ore 41.
6. Hrenciuc, același timp.
7. Feordeanu, același timp.
8. Drăghicescu, 7 ore 2'25".
9. Pustay, 7 ore 19.
10. Costel Georgescu 7. ore 19'.
11. Tudor Voinea 7 ore 29'.
12. Mesaroșu 7 ore 44.
13. Naidin 8 ore 4'30".
14. Manolache 8 ore 12'

*

1 Iulie... nicio activitate. Motivele: extrasportive...

Iulie... din nou nimic. De data asta grupările sunt vinovate.

14 Iulie... reuniunea proectată a fost amânată cu o săptămână...

21 Iulie... zi de cuptor... Prilej mai curând de mers la gârlă de cât de asistat la o reuniune, și mai puțin de alergat. Totuși au fost lume, alergători și curse destul de interesante.

*Viteza:* 1. Tudose. 2. M. Niculescu. 3. W. Agathon. 4. Andreescu.

*Cursa de eliminare* a începătorilor dă rezultatul: 1. Alex. Dobrin. 2. Naidin.

*Semi fondul* are următoarea situație finală: 1. Tănase 34 pct. 2. Vladimir-Carioca 21 pcte. 3. Voinea T. 12 pcte.

*Cursa americană:* 1. Echipa Andreescu-Tudose. 2. Echipa Pustai-Niculescu. 3. Echipa Ardeleanu-Tănase

*

28 Iulie... arșiță cumplită; reuniune internațională pe velodrom. Vedetă: Kirkor.

Semi-fondul „puștilor" ne arată pe Dobrin II în bună formă.

Rezultatul: 1. Dobrin II, 28 pt. 2. Naidin, 18 puncte. 3. Tamaș 13 puncte 4. Stănescu 6 puncte.

Viteză cat. I: 1. Kirkor. 2. Tudose. 3. Iencec. 4. M. Niculescu.

Semi-fond: 1. Tudose 38 pcte. 2. N. Niculescu 29 puncte. 3. Kirkor 21 pcte. 4. Ciorobea 8 pcte.

4. Ciorobea 8 puncte. 5. Andreescu 8 puncte.

5 August... „relache"... fără nici un motiv.

11 August reuniune internațională.

Sosirea din cursa de fond „Cupa Canarache", pentru cat. III, are în urma sprintului final și a câtorva căzături la intrarea pe velodrom, următorul rezultat:

1. Vladimir 63 km. în 2 ore, cu o medie de 31 km. 500 m. pe oră.
2. Voinea Tudose același timp.
3. Tănase Niculae același timp.
4. Diaconu Șt. același timp.
5. Gionea C. același timp.
6. Ciohodaru același timp.

Viteză cat. I: 1. Tudose. 2. Kirkor. 3. Nicollozo. 4. Norhadian.

Semi-fond 60 tuturi: I. Tudose. 2. Kirkor. 3. Niculici. 4. Niculescu. 5. Iencec. 6. Norhadian.

*

18 August... ploaie de dimineață... Astfel că probele s'au alergat după amiază, dar numai o parte. Tocmai când să se alerge finala s'a pornit din nou ploaia și spectacolul a fost amânat pentru Duminica următoare, când s'au înregistrat următoarele clasamente:

Viteză cat. I: 1. Tudose (campion). 2. Beekman 3. Iencec. 4. Steinhardt.

Viteză cat. III-a: 1. P. Gnat (campion). 2. V. Naidin. 3. Tănase Nicolau. 4 V Mihăilescu.

In aceiaș zi se desfășoară și campionatul de semi-fond.

1. Tudose (campion) 68 puncte.
2. Niculici 32 puncte.
3. Steinhardt 26 puncte.
4. Iencec 19 puncte.
5. Andreescu 16 puncte.
6. Radoslavescu 15 puncte.
7. Dobrin I 13 puncte.
8. Mazilu 1 punct.
9. Munteanu Zamfir 0 puncte.

Categoria III: 1. Dobrin II (campion) 32 puncte. 2. St. Diaconu 28 puncte. 3. Naidin 21 pcte. 4. Ohanian 16 puncte. 5. Tănase N. 12 puncte. 6. Ciohodaru 11 puncte.

O cursă de eliminare completează programul: 1. Diaconu. 2. Tănase. 3. Ciohodaru. 4. Stoicescu.

## Dela „Pedala Bucureșteană"

As. Sp. pentru ciclism „PEDALA BUCUREȘTEANA", convocă pentru azi Lumi 30 Dec. 1940, orele 20 la sediu în str. Mat i Voevod 12 pe următorii membri: Florea Georgescu, Iordache Filip, A. Groman, Florea Bulmez, M. Ghenea, I. Rogozeanu, I. Antonescu, C-tin Nioulescu, Gh. Stepanian, Beschia Nic., N. Petrescu, Banescu I. Nic., I. Anghel, Iarzea G., Boboc D., Vâlciu Stan, Alex. Chirtacos, Aurel Mirea, C. Glovanidis, Pierre Verone, Ion Cristea, Walter Bragaguini, Vintilă Albu, Gh. Niculescu, Const. Răducanu, St. Marinescu.

La ordinea de zi:

1. Apariția revistei pentru ciclism „Pedala".
2. Activitatea grupării în viitor și fixarea programului de curse pe 1941.
3. Mijloacele accesibile propagandei sportive ciclista

In fiecare zi JURNALUL bunului alergător

**Să nu crezi că spre a reuși figuri excelente e nevoe să te pedepsești, ducând o viață austeră.**

*

**Mănâncă la ore fixe, încet, mestecă bine și bea puțin vin roșu bun sau bere. Dacă poți renunța la aceste băuturi e și mai bine.**

*

**Pâine cât mai puțină. Sosurile, salatele, acriturile, mâncărurile picante, nu sunt recomandabile.**

*

**Seara nu-ți încărca stomacul, ca să dormi bine și să te scoli bine dispus dimineața.**

**Poate acestea sunt lucruri mărunte, care contează mult.**

**Extras din „Mic tratat de ciclism" întocmit de Emil Iencec.**

# VOLLEY - BASKET

## Tirul și Sportul Studențesc vor juca de Anul Nou la Ploești

De Anul Nou va fi la Ploești mare activitate pe tărâmul volley și basket-ballului.

Echipele „Tirul" și „Sportul Studențesc" vor face deplasarea și vor juca volley-ball cu reprezentativele locale. La basket-ball vor juca între ele un match cu caracter demonstrativ pentru cupa „Tirul".

Colțea, care-și anunțase deplasarea în compania Sp. Studențesc, a renunțat în ultimul timp, survenindu-i defecțiuni în echipă.

Tirul o va suplini cu succes deoarece matchurile le va juca în revanșe.

TONY KASTNER (Tirul)

# Echipa de hockey a Capitalei a călcat cu „dreptul" în Slovacia

## București a învins eri Bratislava cu 3-2 (1-1, 0-1, 2-0)

### Astăzi și mâine, românii vor participa la turneul dela Zilina

**BRATISLAVA, 29 (Serviciul nostru special). — Astăzi a avut loc în orașul nostru primul match din turneul echipei de hockey a orașului București.**

**Adversarul oaspeților a fost selecționata Bratislavei, în compania căreia românii au furnizat un match foarte frumos.**

**București a învins cu 3—2 (1—1, 0—1, 2—0)**

**In prima repriză, inițiativa au avut-o gazdele, care au și deschis scorul prin Wavuleak. Românii însă, și-au revenit destul de puternic pentru a egala. Bărbulescu a marcat, primind o pasă dela Paul Atanasiu.**

**In partea doua a jocului, Bratislava [illegible] forturile românilor, rămâne intact până în ultimele minute din a doua jumătate a reprizei a treia.**

**Echipa oaspe are un finish extraordinar și nu numai că a egalat, dar a marcat și punctul victorios. Ambele goaluri au fost înscrise de Pană.**

*

**Românii au jucat foarte bine și au meritat victoria. Toți jucătorii s'au remarcat la fel de bine.**

**Formația aliniată a fost:**

**Dron—Sadowsky, Atanasiu—Bărbulescu, Tomovici, Teodorescu—Pană, Botez, Tănase.**

•

**Echipa bucureșteană va pleca la Zilna, pentru a participa la turneul care [illegible] desfășura la 30 și [illegible]cembrie.**

**[illegible]cest turneu participă [illegible]echipe împărțite în două serii:**

**SERIA I**

**București**
**H. C. Zilina**
**H. C. Salmagi**
**H. C. Tatra**

**SERIA II**

**Universitatea—Bratislava.**
**H. C. Banka Bystrica.**
**H. C. Zohoke**
**H. C. Pleșo.**

## Patinoarul A. S. F. C. își începe activitatea

Se aduce la cunoștința amatorilor că Luni 30 Decembrie a. c. patinoarul Asociației Sportive a Funcționarilor Comunali din Str. Vasile Boerescu Nr. 9 (vis-à-vis) de Ministerul de Domenii, își începe activitatea.

Patinoarul fiind amenajat cu instalație electrică, poate funcționa până la orele 22.

Deasemenea terenul de ski din șos. Olteniței nr. 16 (Bellu-Cocioc), a fost pus la dispoziția amatorilor. Tramvaie nr. 12, 17 și 20.

## „Cupa Directoratului" continuă astă-seară cu două matchuri:

## VIF. DACIA — VENUS ASTRA — JUVENTUS

Competiția hockeyistă rezervată jucătorilor de categoria doua, „Cupa Directoratului", continuă astă-seară cu două matchuri:

Ora 21: **Vif. Dacia — Venus.**
Ora 22: **Astra — Juventus.**

In special primul match se anunță foarte interesant, pentrucă Venus se va prezenta cu formație foarte puternică; din care nu vor lipsi titularii **Flueraș, Fl. Marinescu, Băzu Cantacuzino, Vulcănescu etc.**

Al doilea match al serii va opune tânăra formație a Astrei, echipei roș-albastre.

Favoriții întâlnirilor sunt Venus și Juventus, orice surpriză fiind exclusă.

## Două jocuri de hockey în Jugoslavia

BELGRAD, 29. (Serviciul nostru special). — Astăzi au avut loc două matchuri de hockey pe ghiață și anume:

*Belgrad: B. T. K.—Tennis Club (Stara Beceia) 4—4.*

Matchul nu s'a trminat, pentru că T. C. Stora Beceia s'a retras.

*Zagreb: Iljria (Ljubljana)—H. A. S. K. 7—0.*

## „Amatori-Milano" învingător cu 70-5!...

MILANO, 29. (Serviciul nostru special). — *In cadrul campionatului național de rugby, azi s'au disputat matchurile:*

SERIA A

*Amatori Milano—GUF Venezia 70—5.*
*Batisti—R. Parma 30—6.*
*GUF Torino—R.Torino 15-0.*

SERIA B

*GUF Bologna—GUF Napoli 9—3.*
*GUF Milano—R. Roma 14-8.*

## Hockeyul în străinătate

**Berlin, 29. — (Serviciul nostru special). In cadrul campionatului german de hockey s'a jucat azi la Muenchen matchul dintre echipele Riessersee și Nuernberg. Jocul a fost câștigat după mare luptă de Riessersee cu 3:2.**

*

**Praga, 29. — (Serviciul nostru special). Pentru campionatul de hockey al Boemiei-Moraviei azi s'au jucat următoarele partide:**

**1 CLTK—Vincovice 1:0.**
**Slavia—Popovice 2:0.**

**Mâine se dispută derbyul campionatului dintre L.TC, și Sparta.**

## Relațiile sportive dintre Germania și Elveția au fost reluate ieri

### cu un match de hand-ball dintre Elekta și Grasshoppers, câștigat de echipa germană cu 5-2 (2-2)

**BERLIN, 29 (Serviciul nostru special). — Relațiile sportive germano-elveține, care au fost întrerupte odată cu începutul războiului, au fost reluate azi după amiază în localitate, cu matchul de hand-ball dintre campioana elvețiană Grasshoppers și echipa berlineză Elekta.**

**Matchul, care s'a desfășurat într'un cadru sărbătoresc, a fost câștigat de echipa germană cu 5:2 (2:2).**

## Echipa de hockey a Mureșului a terminat la egalitate cu F.T.C. 2-2 (0-0, 1-1, 1-1)

**Budapesta, 29 (Serviciul nostru special). — Cea mai bună echipă ungară de hockey F.T.C., a jucat azi după am'ază la Tg.-Mureș cu echipa „Mureșul".**

**După un match spectaculos și aprig disputat, cele două echipe au terminat la egalitate, scorul fiind 2:2 (0:0, 1:1, 1:1)**

*

**In deschidere s'a jucat un match între formațiile secunde ale celor două echipe, care a fost câștigat de F. T. C. cu 5:4.**

## Un turneu triunghiular de patinaj și hockey la Budapesta

Budapesta, 29. — (Serviciul nostru special). Un turneu triunghiular de patinaj artistic și de hockey urmează să se desfășoare în localitate în zilele de 3—4—5 Ianuarie, la care afară de reprezentativele locale vor participa și acelea ale Vienei și Berlinului.

Programul turneului de hockey a fost stabilit și el se prezintă astfel:

3 IANUARIE
Viena—Budapesta.

4 IANUARIE
Viena—Berlin.

5 IANUARIE
Berlin—Budapesta.

O patrulă într'o cursă de mare fond

## Rezultatele de basketball de eri din Italia

MILANO, 29. (Serviciul nostru special). — Pentru campionatul de basketball al Italiei, azi au avut loc următoarele matchuri:

Pirelli—GUF Pavia 42—20
Triestina—Virtus 30—23.
Pariolli—GUF Livorno 26-21
Borletti—Giordana 40—23.
Reger—GUF Napoli 18—13

In clasament conduce Triestina cu 8 puncte, urmată de Borletti, Pirelli, etc.

Editura Societății Anonime „Universul", București, Str. Brezoianu No. 23—25 — România